# La Nueva España

DIARIO INDEPENDIENTE DE ASTURIAS

LUNES, 24 DE FEBRERO DE 2025 | DIRECTOR: GONZALO MARTÍNEZ PEÓN | NÚMERO 29.668 AÑO LXXXIX | 1,50 EUROS | www.lne.es | PRENSA IBÉRICA


Irma Collín

## Más zancadas solidarias que nunca en Teatinos

La marcha contra el hambre de la parroquia bate su récord: más de 600 corredores

PÁGINA 5

Participantes en la carrera.

Fernando Rodríguez

**DELIA LOSA**

Secretaria general de la AMSO

## «El Naranco es sagrado para los ovetenses y no perdonarían que por él pasara la Ronda Norte»

PÁGINAS 4 Y 5

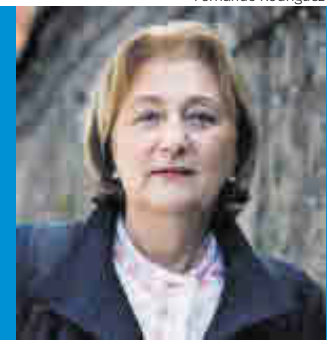

Delia Losa.

# Barbón admite mil millones de quita, la mitad de lo exigible por población

El Presidente señala que rechazaría una condonación de deuda de 600 millones ● Fedea estima que si la compensación de 15.000 millones a Cataluña se evaluase con un criterio equitativo, como en la financiación, a Asturias le corresponderían 2.000 millones de euros

PÁGINA 16

## Victoria de los conservadores en Alemania, que vetan a la extrema derecha

Los ultras de la AfD son segunda fuerza y caen los socialdemócratas

PÁGINAS 27 Y 28

## Asturias busca atraer centros de datos, sector que movilizará 43.000 millones en cinco años

La red de transporte de energía de la región y la abundancia de agua y de personal formado, bazas para competir

PÁGINAS 30 Y 31

Roberto Menéndez

## Los ciclistas ponen a Asturias en la cabeza del pelotón

LA NUEVA ESPAÑA reúne en Bueño a los asturianos profesionales del ciclismo. En la imagen, por la izquierda, Iván García Cortina, Sinuhé Fernández, Samuel Fernández, Eduardo Pérez-Landaluce, Pelayo Sánchez y Hugo de la Calle. Solo falta Alicia González, que se encuentra fuera de la región. «Esto puede ir a más», avisa una generación que aspira a dar muchas alegrías a Asturias sobre dos ruedas. PÁGINAS 56 Y 57

### ADEMÁS

La Antártida, un laboratorio helado que acoge dos investigaciones de la Universidad asturiana

PÁGINAS 18 Y 19

Oviedo licita obras incluidas en el plan de choque para los barrios que suman seis millones

PÁGINA 3

El Papa continúa en situación crítica y con complicaciones renales, pero supera las crisis respiratorias

PÁGINA 34


**OVIEDO, 3** | GIJÓN, **11** | AVILÉS, **12** | LAS CUENCAS, **13** | ASTURIAS, **14** | TRIBUNA, **24** | ESPAÑA, **26** | INTERNACIONAL, **27** | ECONOMÍA, **30** | SOCIEDAD, **32** | SUCESOS, **39** | DEPORTES, **40** | AGENDA, **59-60** | CINE Y TV, **61-62**

# Mientras esperamos al asteroide

CAROL ÁLVAREZ

Mientras prestamos atención a las últimas valoraciones de los científicos por la llegada en 2032 del asteroide YR4, que puede ser un riesgo para la Tierra, la amenaza más inmediata que nos viene del espacio ya impacta sobre nosotros: cada semana nos cae el equivalente a un coche en basura espacial, y cada mes, un fragmento del tamaño de un autobús. A veces cae en zona habitada, la chatarra de satélites rotos y en desuso. No es algo de ahora, la primera estación espacial internacional que se construyó y quedó obsoleta se precipitó hace algo más de 50 años en la turística localidad de Esperance, en el sur de Australia. Un museo se erige ahí donde se pueden ver algunos restos, otros fragmentos se exponen en un motel de carretera en las afueras que vivió el susto de su vida.

Que la basura espacial es un problema lo denuncian desde los años 70 voces destacadas de la ciencia, pero nosotros seguimos mirando a los riesgos de las piedras de polvo de estrellas, impredecibles, cuando lanzamos miles de objetos construidos por nuestras empresas ya a sabiendas del impacto seguro que tendrá en nuestro entorno, cuando acaben su vida útil y regresen, si no quedan en suspenso.

Urgen controles de sostenibilidad de las misiones espaciales, pero a ver quién le pone el cascabel al gato cuando la carrera por colonizar el espacio mueve tanto dinero e implica a empresarios de la talla ideológica de Elon Musk y naciones que ya miran para otro lado ante la crisis climática que se aborda con cumbres planetarias de resultados descafeinados. Necesitamos esa carrera de largas miras por el universo, y la misma existencia de la Estación Espacial Internacional, nacida como proyecto de paz en la guerra fría, debería ser el corazón de bombeo de las políticas futuras para regular la vida tan lejos de la Tierra, y a la vez tan cerca.

Pero el proyecto en sí está al mismo tiempo a punto de extinguirse, otro signo de nuestros tiempos. Esa misma Estación Espacial que inspiró a la premio Booker Samantha Harvey para escribir su novela Orbital, desde ese lugar recóndito habitado por un puñado de humanos que ven la escala más real imaginada de la Tierra, ese mundo tan improbable como objeto, flotando en el vacío, la nada, y aún tan lleno de vida y posibilidades. Esos astronautas investigan, sí, pero también pasan a diario el aspirador. Nuestras políticas deberían ser un espejo de ese equilibrio entre ambición, investigación y responsabilidad. ■

## LA TIRA Y AFLOJA

ILUSTRACIÓN: PABLO GARCÍA. GUION: ROGELIO ROMÁN

# Pandemia

PILAR GALÁN

Aquí estamos, otro año más. De nuevo los especiales en los medios de comunicación, el confinamiento, los aplausos, los guantes, las mascarillas. El cierre de los centros escolares y la vuelta con ventanas abiertas en unos años en que la educación se convirtió en una distancia, justo lo contrario de lo que significa. Los alumnos arropados con mantas por el frío, las residencias convertidas en lugares de luto, los hospitales desbordados, la comparecencia diaria de Pedro Simón para informar del número de muertos. Las videollamadas, las clases a través de pantallas que para algunos iluminados se convirtieron en una maravilla (nunca he visto a los alumnos más atentos, decían), el toque de queda, la falta de abrazos, de camas, de respiradores, de mascarillas, de desinfectante, de vida. Podría decir que lo recuerdo todo, pero sería mentira. No puedo recordarlo porque no he dejado de tenerlo presente todavía. Mi hijo mayor era adolescente, una bomba de relojería hormonal que volvió a clase embozado, y tenía horario estricto de vuelta a casa y sociabilidad cero. Mi otro hijo era aún muy pequeño, y odiaba salir en esa franja endiablada en la que se les permitía, de cuatro a cinco de la tarde, justo cuando el calor empezó a derretir las calles. En cuanto a nosotros, hicimos dos o tres veces el Camino de Santiago en nuestro barrio, sin alejarnos del kilómetro del perímetro permitido y manteníamos el tipo frente a un horror que se coló por todos los huecos de la casa. Fuimos afortunados, no se me ocurre quejarme. Fuera hubo días en que murieron mil personas, y otros en que los ataúdes ocuparon polideportivos mientras los sanitarios aguantaban jornadas extenuantes. Nos reconfortaba pensar que cuando todo acabara íbamos a salir mejores. Las residencias serían lugares hechos a la medida de las personas mayores, los centros sanitarios se humanizarían, las familias dejarían de discutir y los amigos se verían más a menudo. Por supuesto la paz mundial se daba por firmada. Habíamos sobrevivido al apocalipsis y vencido a sus jinetes. No lo recuerdo porque aún lo vivo algunas noches. Eso sirve para quitarme el sueño, pero también para desear cerrar los ojos. Estados unidos ha abandonado la OMS, seguida de Argentina. No se ha hecho nada en las residencias. Tampoco ha aumentado el número de sanitarios, incluso siguen sufriendo agresiones. No somos más solidarios, ni nos queremos más. Salimos mucho, viajamos, cenamos fuera. No hay una sola mesa libre en los restaurantes ni plazas en los vuelos. La pandemia se convirtió para algunos en un negocio, para los demás, en la búsqueda de cómo rellenar un ocio irrellenable. Lo de ser más humanos lo dejamos para mejor ocasión, ahora andamos muy ocupados olvidando lo humanos que fuimos cuando no teníamos otro remedio. ■

## BILLETE DE VUELTA

# Rogatoria por el jesuita de Asís

FRANCISCO GARCÍA

El Papa Francisco abraza la grandeza de aquellos líderes rotundos que se tambalean y pese a la pesada carga de la osamenta son capaces de mantener la entereza y la dignidad. El anciano Santo Padre, que para muchos no abraza santidad ni paternidad alguna mientras que para los creyentes, que siguen siendo multitud, es pastor en la creencia del acecho del lobo y faro en la oscuridad de tiempos tenebrosos, se debate entre la vida y la muerte y su suerte da pie a diversas interpretaciones. Como las que, comprando boletos en la lotería de la cabalística y la profética, relacionan su final con el advenimiento del decaer de los tiempos.

Cada minuto de Bergoglio postrado en una cama de hospital desatará la riada de la rumorología y dará pie a las intrigas vaticanas de la designación en la sombra del futuro ocupante de la silla de Pedro. En ese detalle, la Iglesia cardenalicia se parece mucho a los partidos políticos: cada sucesión se negocia en los cenáculos de las mundanas apetencias, a espaldas de los designios del Espíritu Santo.

Desconocemos cuánto durará sin soltar su hilo más tenue el carrete que ha cosido la existencia de Francisco, el jesuita que decidió vincular su mandato al legado del santo de Asís, paladín de los pobres y de los descalzos, pero mientras mantenga un hálito de vida habrá que reconocer que el prelado que llegó a Roma en un vuelo de Aerolíneas Argentinas ha cumplido una etapa enorme en defensa de la encomienda que le correspondió, en una época oscura y escasa de valores que reclamaba líderes valientes y de voz unánime. ■

La Nueva España

Directora General
**Ángeles Rivero**

**Oviedo:** Leopoldo Calvo-Sotelo, 7
33007 Oviedo
Telf.: 985 279 700
lne.redaccion@epi.es
lnepublicidad@epi.es
**Gijón:** Rodríguez San Pedro, 5 1º
Telf.: 985 342 473 | 985 356 145
**Avilés:** Carreño Miranda, 11 1º
Telf.: 985 520 688
**Langreo:** Dorado, 15 Entresuelo
Telf.: 985 673 675 | 985 697 657

Director: **Gonzalo Martínez Peón**
Subdirectores: **Evelio G. Palacio y Francisco García**
Redactores jefes: **Javier Cuervo, Eduardo Lagar, Vicente Montes y Eloy Méndez**
Jefes de sección: **Ana Isabel Rubiera** (Sociedad), **Luis Gancedo** (Cierre), **Álvaro Faes** (Oviedo), **Pablo Tuñón** (Estrategia digital), **Pablo González** (Deportes), **Ignacio Peláez** (Edición de Gijón), **Covadonga Jiménez** (Edición de Avilés), **Mario Antuña** (Edición de las Cuencas), **Paula Tamargo** (Comarcas), **Jorge Martínez** (Diseño) **y Miki López** (Fotografía)

Gerente: **Marcos Alonso Álvarez**
Jefe de administración: **Manuel García**
Director de desarrollo: **Francisco J. Costales**
Directora comercial: **Luisa María López**
Director de marketing: **Sergio Tuñón**
Jefe de distribución: **Luis Manuel González**
Jefe de personal: **Roberto Lanza**

Edición digital: **www.lne.es**
Control de difusión OJD

**Depósito Legal** O-2-1958 (Edición General), AS-751-2001 (Edición de Gijón), AS-752-2001 (Edición de Avilés), AS-753-2001 (Edición de las Cuencas), AS-754-2001 (Edición del Occidente), AS-755-2001 (Edición del Oriente), AS-01235-2016 (Edición de Oviedo), ISSN 1131-8279 (Edición General), 1136-1557 (Edición de Gijón), 1136-1549 (Edición de Avilés), 1136-4955 (Edición de las Cuencas), 1577-4910 (Edición del Oriente), 1577-4902 (Edición del Occidente), 1577-5321 (Internet), 2445-4605 (Edición de Oviedo).

Irma Collín

Estado actual de la plaza de Longoria Carbajal, donde se retirará la fallida fuente a través del plan de choque.

## Las propuestas municipales para atender varias «demandas históricas»

# Oviedo licita cinco obras del plan de choque de 6,7 millones para los barrios

Infraestructuras quiere abordar ya el desmontaje de la fuente de Longoria Carbajal, la renovación de aceras en diez calles y el saneamiento de Udrión

LUCAS BLANCO
Oviedo

El plan de choque para los barrios integrado por 20 obras presupuestadas en 6,7 millones de euros recibirá un gran impulso de manera inminente. El concejal de Infraestructuras, Nacho Cuesta, anunció que cinco de los principales proyectos del paquete de actuaciones elaborado por el Consistorio, entre los que se encuentra el desmontaje de la fallida fuente de Longoria Carvajal, saldrán a licitación «en días» para cumplir con varias «demandas históricas» de los vecinos.

Los cuatro proyectos restantes corresponden al saneamiento de la parroquia rural de Udrión, la renovación integral de las aceras de diez calles del centro, la mejora de la accesibilidad en la calle Víctor Sáenz y la reforma de la plaza elevada de la avenida de Santander, justo enfrente de la estación de ferrocarril.

El Consistorio anunció a finales de noviembre su intención de comenzar en enero las obras de la céntrica plaza, con una inversión estimada de 415.000 euros y cuatro meses de ejecución, pero finalmente se ha optado por empezar a aprobar los concursos «de manera paulatina» desde finales del presente mes «para asegurar la concurrencia y evitar que los contratos queden desiertos».

A estas mejoras está previsto añadir la licitación «en las próximas semanas», de dos proyectos del plan que ya fueron licitados y quedaron desiertos: la reforma de las escaleras del parque del Oeste y el acondicionamiento de una parada de autobús junto al campo de golf de Las Caldas.

El objetivo del Ayuntamiento es que todos estos trabajos comiencen a ser visibles antes del verano y se sumen a otras mejoras del mismo plan ya terminadas. «Recientemente culminábamos varias actuaciones con cargo a este plan, en Pumarín y Teatinos, y ahora lanzamos esta nueva batería de obras en distritos urbanos y también rurales. Unas obras muy demandadas por los vecinos de esos barrios que pronto verán la luz», explica Nacho Cuesta.

El segundo teniente de alcaldes recuerda que este plan ha permitido hasta la fecha reformar el parque Ismael Fuente del Milán, reparar un muro del parque de San Pedro de los Arcos y renovar las amplias aceras de la calle Sabino Fernández Campo, en el barrio de Teatinos.

### Compromiso electoral

Estas nuevas licitaciones permitirán avanzar en el cumplimiento de una propuesta del PP de las últimas elecciones municipales por la que se comprometió a destinar en cada uno de los años del presente mandato un mínimo de 5 millones de euros al año a pequeñas obras solicitadas por los vecinos en todos los barrios. ■

# El PSOE pide al Ayuntamiento comprar pisos y ponerlos en alquiler a precio asequible

L. B.
Oviedo

El edil socialista Juan Álvarez anunció ayer que su partido propondrá al equipo de gobierno adquirir edificios en manos de fondos de inversión o grandes propietarios con el fin de destinarlos a viviendas de alquiler asequible. Los socialistas defienden que la medida servirá de refuerzo para la reciente cesión de suelo municipal para la construcción de 300 viviendas públicas, anunciada el 8 de diciembre por el PP e IU.

Juan Álvarez reivindica que «garantizar el acceso a la vivienda requiere soluciones que vayan más allá de la construcción de nuevas promociones». Para ello, apuesta por la compra de inmuebles ya existentes para evitar «procesos de especulación y gentrificación y, en especial, en aquellas zonas donde el impacto de las viviendas de uso turístico es mayor».

Consideran los socialistas que el Ayuntamiento «puede hacer mucho más» en materia de vivienda, subrayando que esta propuesta permitiría «contribuir a fijar nuevos residentes en barrios como el Antiguo, donde el uso turístico de las viviendas genera distorsiones».

El PSOE insta a utilizar la anunciada Oficina de Vivienda del Ayuntamiento para estudiar la distribución de la propiedad en los barrios afectados por la subida de precio de los alquileres e iniciar negociaciones para adquirir inmuebles susceptibles de destinarse al alquiler asequible, como ya se hace en el Ayuntamiento de Barcelona. ■

DESGUACES HORREO
COMPRA DE TODO TIPO DE VEHÍCULOS, RETIRAMOS A DOMICILIO, TRAMITACIÓN DE BAJA EN EL MOMENTO
PUENTE NORA S/N LUGONES
985.26.04.80

SABEMOS QUE LA MEJOR PALABRA ES UNIÓN
+ Empresas + Empleos + Deporte + Cultura
+ UNIÓN para poder ofrecerte los mejores productos financieros
40 aniversario
UniónFinancieraAsturiana
Desde 1984
TLF. 985 277 427
WWW.UNIONFINANCIERA.ES
UNIONFINANCIERAASTURIANA UFINANCIERA

## DELIA LOSA

**Secretaria general de la Agrupación Municipal Socialista de Oviedo (AMSO)**

La ex delegada del Gobierno ve en Carlos Fernández Llaneza «el perfil idóneo» para repetir como candidato a la Alcaldía en 2027, cree que el partido debe mejorar «la comunicación e interacción» y se dice «sorprendida» por los pactos de PP e IU

# «Los ovetenses no perdonarían ver la Ronda Norte en el Naranco»

LUCAS BLANCO
Oviedo

A sus 70 años, Delia Losa asume con entusiasmo el encargo de la militancia de seguir dirigiendo a los socialistas ovetenses. La que fuera delegada del gobierno entre 2018 y 2024 atiende a LA NUEVA ESPAÑA tras ser reelegida este sábado como secretaria general de la Agrupación Municipal Socialista de Oviedo (AMSO) con el 63,4% de los votos en un congreso local en el que su hasta ahora vicesecretario general, Aquilino Díaz, se presentaba como alternativa. Losa promete que aportará sus 43 años de experiencia como militante para reforzar el partido de cara a las próximas municipales.

**— ¿Obtuvo el resultado que esperaba en la votación?**

— Nunca tienes la seguridad de cómo va a reaccionar la militancia. Sabía que presentaba una candidatura muy atrayente, pero siempre tienes cierto miedo a que las cosas no salgan piensas. Creo que el resultado es satisfactorio.

**— ¿Se puede hablar de división tras lograr el otro candidato el 31% de los votos?**

— No creo que haya, como hubo en otras épocas del partido, una ruptura. El proceso se desarrolló sin debates ácidos ni reproches. Lo que hay son distintas maneras de enfocar la gestión de la agrupación. La otra candidatura partió de la premisa de que la AMSO está muerta y eso no es verdad. Tengo la agenda de todo el año y hubo cantidad de actividades. Otra cosa es que la gente piense que ese no es el mejor modelo de participación. Igual quieren más debate y podemos organizarlos, pero al final las decisiones las toman los gobiernos y representantes institucionales del partido.

**— Aquilino Díaz ve la baja participación un problema.**

— Yo no veo el problema por el fondo. Lo que si veo es una llamada de alerta parra que nosotros, de alguna manera, modifiquemos el modelo de gestión e implicación de la militancia. Si no atendemos esa llamada, nos equivocaremos.

**— ¿Por qué decidió optar a la reelección?**

— Por ese sentido del compromiso que tenemos los socialistas. Si se hubiera presentado una candidatura innovadora, con gente más joven, probablemente me hubiera pensado no presentarme, pero no se dio. Ese grupo de gente innovadora viene en mi candidatura y va dar el impulso necesario con el apoyo de mis 43 años de militante.

**— ¿Qué prioridades se fijan?**

— En el ámbito interno, recoger las críticas que hubo en el debate de gestión para reforzar la participación. De cara al exterior aspiro a reforzar al grupo municipal para que consiga afianzarse, logrando más respaldo y repercusión en sus propuestas. No es lo mismo tener siete concejales frente a una mayoría absoluta de 14, que estar avalados por 22 miembros de una ejecutiva que están todos a una.

**— ¿Cuál es el proyecto del PSOE para Oviedo?**

— El proyecto es ganar las elecciones y constituir un gobierno municipal más participativo, recuperar el modelo de fiestas tradicional, sin despreciar lo magnífico de lo anterior como hizo el PP, despreciando los chiringuitos por provenir de gobiernos progresistas. Además quiero más comunicación con las asociaciones de vecinos.

**— ¿Cómo pueden los socialistas ganar las elecciones?**

— Consiguiendo que nuestro proyecto llegue. Hay que hacer más reuniones con colectivos del municipio y atender la zona rural. Olloniego, Tudela Veguín o Trubia, entre otros, también son una parte de Oviedo muy importante a la que hay que prestar atención.

**— ¿Ve a Carlos Fernández Llaneza como candidato en 2027?**

— Desde luego. Es un candidato con un perfil idóneo para Oviedo. Es muy moderado políticamente. Carlos tiene dos cualidades fundamentales: siente Oviedo en su sangre, porque se llena la boca hablando de Oviedo como el que habla de su madre, y es una persona moderada, nada rencorosa, con capacidad de conectar con el votante ovetense. Es un hombre bueno, que huye de la confrontación y rechaza los ataques personales.

**— En las últimas municipales se quedaron a 18 puntos del PP.**

— Algo habremos transmitido mal. Teníamos que haber llegado más a la ciudadanía. Hay que hacer examen de comunicación e interacción. La autocrítica nos mejorará.

**— ¿Echa de menos la Delegación del Gobierno?**

— Echo de menos a la gente de la Delegación del Gobierno y a la gente de las Fuerzas y Cuerpos de Seguridad del Estado. Son etapas de la vida, para mí fue un regalo que agradezco muchísimo al Gobierno de España, pero ahora la delegación está en muy buenas manos con Adriana Lastra.

Fernando Rodríguez

**Delia Losa, ayer, tras participar en el homenaje a Manuel Llaneza en Mieres.**

**— ¿Qué papel jugó usted en la firma del convenio de La Vega?**

— Nosotros nos encargamos de transmitir la información necesaria al ministerio de Defensa, trasladando el gran valor que tenía para Oviedo y Asturias la fábrica. También es cierto que la ministra Margarita Robles necesitaba poco empuje para llevarlo adelante y eso se sumó a que Adrián Barbón es muy exigente. Cuando coge un tema, no para hasta conseguir sacarlo adelante.

**— ¿Llegará a buen puerto el plan para llenar de vida la fábrica?**

— Se manejan plazos muy amplios. Quizás a este mandato le queda poco ya para ver algo hecho, pero hay muchas cosas que se pueden hacer. A mi me parece fundamental el mantenimiento de la gran masa arbórea del complejo. No se está manteniendo y es una pena. La Vega es un orgullo de Oviedo que va a incrementar la calidad y la categoría de la ciudad y, por tanto, hay que empezar ya a cuidarla.

**— ¿Cómo valora la gestión de Alfredo Canteli como alcalde?**

— Lo resumiría en que nosotros lo haríamos de otra manera. Un gobierno socialista sería más dialogante. Es falso que el PSOE esté en el frente del no. Lo que pasa es que somos la oposición que puede amenazar su gobierno y entonces nos atacan y tratan de ponernos en aprietos.

**— ¿Qué le parecen los acuerdos del PP con IU?**

— Me sorprenden porque más que acuerdos son un allanamiento. Los presupuestos aprobados son idénticos al borrador del PP. Por mucho que diga que me llamo Carmen, yo sego llamándome Delia.

**— ¿Sigue defendiendo la construcción de la Ronda Norte?**

— Yo creo que las circunstancias han cambiado. Estamos ante un

planteamiento de preservación del medioambiente que obliga a revisar nuestras posiciones. Es de personas exigentes modular los planteamientos según evolucionan las cosas. Oviedo tiene ya la Ronda Sur que da salida al occidente por la A-63. Ahora lo que se necesita es dar salida a los barrios colapasados por el crecimiento. El Principado ya va a ampliar la entrada por Luis Oliver y ahora lo que hace falta es «pinchar» la A-63 desde San Claudio o La Pixarra, según prefieran los técnicos. Así no dañas uno de los símbolos de Oviedo. Estoy casada con un ovetense y para ellos el Naranco es sagrado. No perdonarían ver pasar la Ronda Norte por ese tesoro.

**— ¿Por qué este cambio?**

— Cuando se planteó en un principio estábamos en la euforia de las grandes comunicaciones. Ahora irrumpió la concienciación sobre el cambio climático y la transición ecológica. Hay gente que tarda en asumirlo, pero quienes defienden esos postulados tienen razón.

**— ¿Veremos por fin algún cambio en el viejo HUCA?**

— Traté muy de cerca el tema desde la Delegación del Gobierno. Los trámites para acceder a las propiedades de la Seguridad Social eran muy largos. Los derribos son muy costosos y hasta ahora no se han podido cuadrar las cuentas para darles prioridad. Los ovetenses llevan tantos años esperando que no se lo creen, pero en breve veremos mejoras en la zona.

**— De algún motivo para votar al PSOE en Oviedo.**

— Somos un grupo de personas con mucha ilusión, con gana de mejorar la vida de la ciudadanía y los ovetenses. Tenemos propuestas muy pegadas a la tierra, orientadas a mejorar todos los servicios, infraestructuras y, en definitiva, dar más posibilidades para que la gente pueda acceder a una mayor calidad de vida sin tener que irse de la capital del Principado. ■

Irma Collín

**Los participantes en la iniciativa solidaria, antes de comenzar la carrera.**

## Una cita benéfica que se consolida en Teatinos

La parroquia de Nuestra Señora de Covadonga de Teatinos alcanza la mayor participación de las cinco ediciones de la marcha contra el hambre, con más de 600 personas. La iniciativa y el rastrillo solidarios reúnen 16.000 euros para el proyecto que tiene Manos Unidas para el fomento de la inclusión laboral en Sudán del Sur

# Carrera de récord por Wau

E. PELÁEZ
Teatinos

Más de 600 personas respondieron, corriendo o caminando, a la llamada de solidaridad de la parroquia de Nuestra Señora de Covadonga del barrio de Teatinos. La cita era a las once de la mañana, en los alrededores del HUCA (Hospital Universitario Central de Asturias), y la Carrera contra el hambre batió récords de asistencia.

Acompañaron las condiciones meteorológicas y también la inscripción para consolidar una iniciativa que reúne a familias y amigos con el objetivo de recaudar fondos para el proyecto que impulsará Manos Unidas en Sudán del Sur. Construirá un edificio en Wau para fomentar la inclusión social y laboral de población en situación de riesgo. «Superamos los 16.000 euros de aportaciones con las actividades organizadas», aseguró José Ramón Castañón «Pochi», párroco de Teatinos, que destacó que la carrera registró «más participantes que los años anteriores».

«Ha sido todo un éxito y un gran colofón a las iniciativas enmarcadas en la campaña Contra e hambre de Manos Unidas», remarcó el sacerdote, que hizo especial hincapié en la «importancia de la concienciación y de la implicación en la transformación del mundo». Junto a la carrera, con salida y meta en la zona de Consultas Externas, la parroquia de Nuestra Señora de Covadonga organiza un rastrillo. La iniciativa se puso en marcha durante la pandemia, en 2020, de manera virtual, para saltar más adelante a las calles de Oviedo. Esta es la quinta edición y sigue creciendo.

Al llegar a la meta, familias y grupos hacían cola para hacerse una foto en el pequeño podio instalado. Un recuerdo de la actividad, que no tenían afán competitivo. El primero en cruzar la línea de meta tras recorrer dos kilómetros, Adolfo Valiente, destacó que «lo importante es participar y ayudar». Agradeció al sacerdote y a la parroquia que organizasen estas iniciativas.

En la carrera participaron también Beatriz Sánchez, con su madre, Pilar Pérez, y su amiga Mencía Menéndez. «Tendría que hacerlas todas las parroquias», señalaron. Todos los participantes portaban las camisetas conmemorativas confeccionadas para el evento. La aportación destinada a la inscripción se destinará al proyecto de Manos Unidas. «Esta buena respuesta de los vecinos nos anima a seguir organizando la carrera», indicó Sonia Moro, integrante de la organización, mientras reparte mochilas con agua y un snack a los participantes. ■

## La última tendencia en economía circular

Carmen Manjón y Covadonga Ovín comenzaron en 2020 a organizar mercadillos en viviendas puestas a la venta o en alquiler. Su actividad servía, por un lado, para vaciar la casa; por otro, para dar nueva vida a cientos de pertenencias. Hoy, la iniciativa de la que fueron pioneras causa furor en Asturias y fuera de sus fronteras

# Segundas partes siempre fueron buenas

ORIOL LÓPEZ
Oviedo

Cuando una casa queda deshabitada, normalmente por fallecimiento de los titulares, sus cuatro paredes se convierten en cofre de lujo con infinidad de objetos. Algunos, recuerdos de toda una vida; otros, más del día a día, pero no con menos valor. Lo que sí tienen en común ambas variedades de artículos es que lo que para unos puede carecer de valor, para otros son tesoros que merecen una segunda vida. Con ese punto de partida, dos amigas, Carmen Manjón y Covadonga Ovín, fueron pioneras en 2020 al montar el primer rastrillo de Asturias en una vivienda particular. Cinco años después, han organizado mercadillos similares en casi cuarenta casas destinadas a venta o alquiler a través de su empresa My Home, una iniciativa que, con la premisa de la economía circular, causa furor en la región y que replican fuera de sus fronteras. Porque, a veces, segundas partes siempre fueron buenas.

Edificio señorial en la avenida de Galicia, de unos cien metros cuadrados largos. A la entrada del rellano, Manjón y Ovín dan la bienvenida antes de comenzar un tour por las dependencias que están inventariando con la ayuda de Celia Martínez. «El salón lo hemos reordenado todo; algunas familias, cuando ven cómo lo hemos dejado, se sorprenden y dicen: '¡Qué mal gusto tuvimos durante tantos años!'», bromean ambas. Sobre la mesa de comedor, de madera maciza –y también a la venta, porque todo lo está, hasta las lámparas de techo– vajillas y cristalerías de la mejor calidad, dispuestas por lotes. Aunque se pueden adquirir por pequeños grupos de piezas, si se prefiere.

La vivienda piloto de su actividad fue la que dejaron los padres de Manjón, en Xivares, en Carreño, tras fallecer. «Mi hermana, que vivió en Budapest, me contó que allí se hacía mucho y decidimos probar», explica, con simpatía y desparpajo, Manjón. Dicho y hecho, se puso manos a la obra con Ovín. Movieron el tema por asociaciones de la zona y por redes sociales y el zoco resultó ser un éxito que les dio alas para continuar.

David Cabo

**En la foto grande, Carmen Manjón, Celia Martínez y Covadonga Ovín, en el salón de una vivienda de avenida de Galicia; a la derecha, detalle de un reloj y bisutería y, debajo, una estantería llena de artículos a la venta.**

Su protocolo es meticuloso. Tras el citado inventario, los objetos se valoran y se tasan. En el caso de los más valiosos, se recurre a expertos como anticuarios o marchantes de arte, ya que no es raro que las familias desconozcan el valor de muchas pertenencias. La experiencia también les dice que deben ser cuidadosas con el aforo, porque en una ocasión las visitas las desbordaron. Desde entonces, para que no se repita la situación, han implementado un sistema de citas. El piso que muestran a este diario, que se podrá visitar entre el 27 de febrero y el 2 de marzo, a razón de unas cinco horas por día, ya tiene prácticamente completa la lista de visitas de la primera jornada.

### Lo más raro que las impulsoras de 40 rastrillos hallaron en una casa fueron las cenizas de un difunto

En el paseo por las estancias del piso, que hasta hace poco fue hogar, hay de todo. Cámaras de fotos, figuras, bisutería, televisores, equipos de sonido, ropa, libros, electrodomésticos. Como era lógico, al realizar los inventarios también se han topado hallazgos curiosos en las casas. «Una vez nos encontramos el jarrón con las cenizas de un muerto», recuerda Ovín; en otra ocasión, con una escopeta, cargada y con sus correspondientes cajas de munición. Los animales disecados también son comunes.

Como el objetivo principal de Manjón y Ovín es regalar una segunda vida a los artículos y que «nada quede sin vender», dan todo tipo de facilidades. En primer lugar, precios asequibles. «Desde cinco euros uno puede llevarse cosas», afirman. También, si un cliente se ha interesado por un producto que el último día aún sigue disponible, se le llama para ofrecérselo con una rebaja. «La idea es que no se queden sin el producto del que se han enamorado y que se venda todo», subraya Manjón.

Adscrito al piso, también hay un trastero. «Venid que os lo enseño, vais a flipar», dice, emocionada, Manjón. Dentro, un armario lleno de prendas de señora de las más exclusivas marcas como Valentino, Gucci o Moschino, nuevas y con diseños elegantes y atemporales al alcance de todos los que quieran pescar una joya vintage, entre otras muchas, a la que revivir. ■

GUIA DE SERVICIOS

OBRAS ASTURIANAS
ASTURIAS CONSTRUCCIONES
Especialistas en arreglo de tejados en Asturias PAMISA
Si tienes problemas de goteras, humedades, filtraciones en tejado, cubierta, azotea o terraza
TEJADOS PAMISA es la solución
¡Gran equipo técnico y humano!
REPARACION Y MANTENIMIENTO DE TEJADOS, CUBIERTAS Y TERRAZAS, CON TECNICAS ACTUALES Y LOS MEJORES MATERIALES
PRESUPUESTO EN 24 HORAS t. 659 06 65 62
obrasconsultin@icloud.com

"BONET"
COCINAS-BAÑOS-REFORMAS
DIRECTO DE FABRICA - PARA TODA ASTURIAS
COCINAS-BAÑOS-OBRAS COMPLETAS
DTO. 40%
CAMBIO A PLATO DUCHA: PLATO,MAMPARA, AZULEJADO 1.480€
PRECIOS IRRESISTIBLES
Y GARANTIA CERTIFICADA 5 AÑOS
CON LA CALIDAD DE SIEMPRE
PAGOS HASTA 36 MESES SIN INTERESES, O LOS MESES QUE NECESITES
LLAMENOS 985 172674
O VISITE EXPOSICION
C/ PINTOR MARIANO MORE, 2 GIJON.

### Entusiasmo por unirse al club

# El Centro Asturiano cierra la lista de espera de ingreso de socios

La entidad social y deportiva marca el 28 de febrero como fecha límite para que los interesados presenten la correspondiente solicitud

ORIOL LÓPEZ
Oviedo

El Centro Asturiano de Oviedo (CAO) anuncia el cierre del plazo para figurar en la lista de espera de ingreso en el club de nuevos socios. La junta directiva de la entidad social y deportiva ha fijado el próximo viernes, 28 de febrero, como fecha límite para que los interesados en ser miembros del Centro presenten la correspondiente solicitud. El movimiento les dará derecho a entrar en la bolsa de futuros poseedores de un carné del club. «Agradecemos la gran demanda e interés por formar parte de la familia del CAO», manifiestan desde la directiva, que encabeza su presidente, Gerardo Martínez Quesada.

La fiebre por ingresar en la célebre entidad se desató en la capital hace justo un mes, el 24 de enero, día en el que se abrió el plazo de inscripción, una opción no disponible desde hacía catorce meses y que coincidía con el término del mandato de la directiva del anterior presidente, José Manuel Granda. La decisión, largamente esperada, generó enormes colas de cientos de personas tanto en la sede del Centro en la calle Uría, como en las oficinas de administración de las que dispone el club en su complejo del Naranco.

En aquella primera jornada, el aluvión de solicitudes ascendió a más de cuatrocientas, una cifra que durante el transcurso de las últimas semanas ha ido acrecentándose «a cuenta gotas», según señalaron fuentes del CAO.

Los formularios pueden presentarse en Uría y en el Naranco y las plazas disponibles se cubrirán por orden de inscripción. Desde el Centro, además, son firmes con el plazo fijado y aseguran que a partir de dicho día «no se recogerán más solicitudes de acceso». ■

LNE

Colas en la sede de Uría para presentar las solicitudes.

Irma Collín

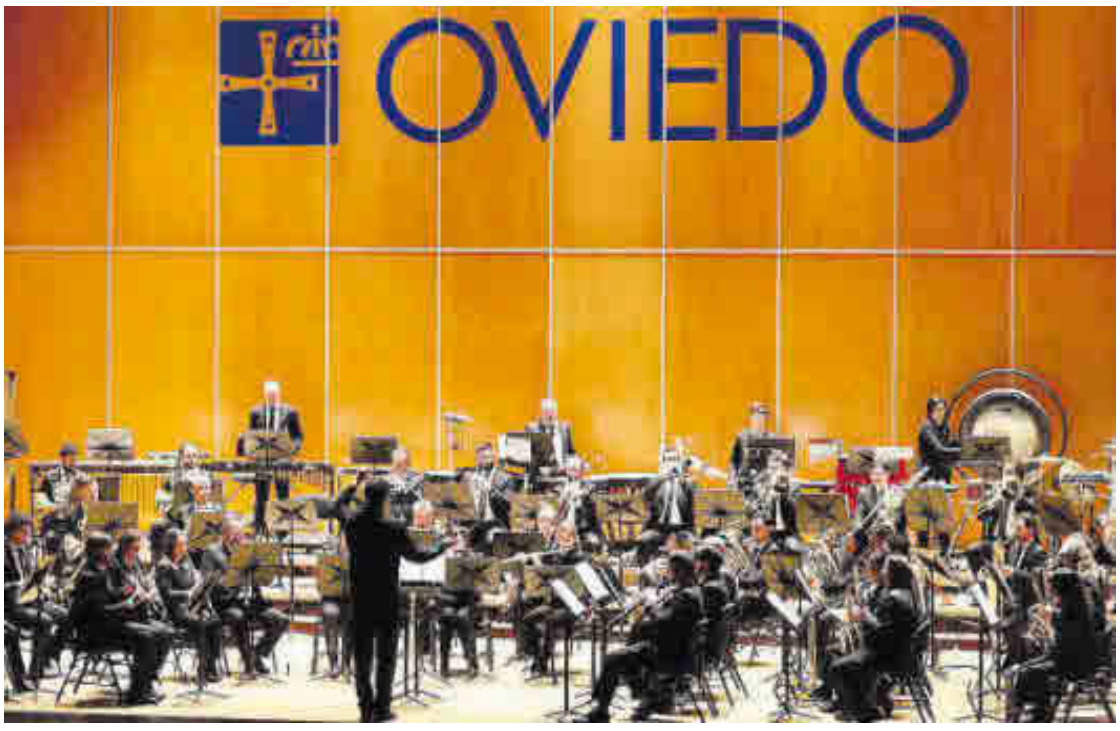


## La Banda de Música «Ciudad de Oviedo», en el Auditorio

La Banda de Música «Ciudad de Oviedo» –en la imagen– hizo disfrutar ayer por la tarde a los ovetenses más melómanos con su actuación en el Auditorio Príncipe Felipe, que se engloba en su ciclo «Conciertos de Invierno». La agrupación regresará al coliseo ovetense en el mes de marzo, los domingos 16 y 30. Su tour por la ciudad también incluye los centros sociales y tocará en las dependencias del de Teatinos el 1 de marzo y en el de Colloto el 3 de mayo, actuación que pondrá punto final al programa. ■

Las Caldas Villa Termal

Restaurante Scanda. | Cedida a LNE

# Un menú ejecutivo diario, en el Hotel Las Caldas

El restaurante Scanda es el mejor punto de reunión a la hora de la comida

R. S.
OVIEDO

El restaurante Scanda only adults, en el Gran Hotel Las Caldas-Villa Termal, es la mejor opción para un almuerzo de trabajo o una agradable comida durante la semana. De lunes a viernes ofrece un menú con interesantes propuestas y un atractivo precio.

Las propuestas van en la línea de la carta de alta cocina y producto de temporada, en un salón muy especial y con mucha personalidad del edificio histórico, antiguo «casino» del Balneario.

La luz natural, el verde de sus plantas y la decoración alegre y elegante iluminan el espacio de grandes ventanales que dan al exterior. El restaurante lleva el inconfundible sello de calidad de Blau Hotels, donde la gastronomía se convierte en una experiencia inolvidable. En el Hotel Las Caldas 4*, la cocina es mucho más que una simple comida, es un viaje de exploración culinaria que fusiona la tradición con la innovación.

Los chefs reinventan los platos tradicionales y de temporada, utilizando ingredientes locales frescos, de primera calidad y kilómetro 0, creando una armonía perfecta entre el pasado y el presente en cada bocado. Cada comida es una celebración de los auténticos sabores de Asturias, que transportan a un mundo de delicias gastronómicas y experiencias sensoriales inigualables.

LAS CALDAS
VILLA TERMAL
by blau hotels

Tormenta de ideas

La empresa Simetría, dedicada a la arquitectura y la ingeniería, diseña edificios para viviendas, naves industriales e instalaciones de alta y baja tensión: «En el diseño usamos la tecnología 3D, que nos permite sacar interferencias antes de tiempo», según explica el ingeniero ovetense Javier Hidalgo

# La ingeniería oviedista con sello en los marcadores del Tartiere

ROSALÍA AGUDÍN

La pasión por el Real Oviedo del ingeniero ovetense Javier Hidalgo se nota nada más entrar a su despacho, ubicado al lado de los cines Embajadores Foncalada. A la izquierda hay enmarcada una camiseta y, entre los proyectos que han llevado a cabo en veinticinco años de carrera profesional, está el diseño de la instalación de los videomarcadores en el Carlos Tartiere. No es lo único que ha hecho la empresa Simetría, dedicada a la arquitectura y la ingeniería. Se encarga desde los estudios previos para la construcción de un edificio o una nave industrial hasta obtener la cédula de habitabilidad o la licencia de puesta en marcha de la empresa. También diseñan instalaciones de alta o baja tensión.

Así llevan una docena de años y uno de sus atractivos es el desarrollo de maquetas digitales a través de la tecnología BIM. «Diseñamos un edificio en 3D y podemos sacar las interferencias que pueden surgir. Antes, dibujabas un plano y llegados a la obra ya se arreglaría el problema». Algo que podía suponer pérdida de tiempo y de dinero. En algunos casos, había que tirar el trabajo ya hecho y el rediseño podía originar retrasos a la hora de entrega de los trabajos. «Esta tecnología lleva siendo obligatoria bastantes años, pero no han visto la capacidad que tiene no sólo en fase de ejecución». También permite detectar los problemas a futuro y tenerlos reflejados en el libro del edificio para cuando sean abordados. «Hay inmuebles relativamente nuevos en los que no tenemos esa información y, al final, es para beneficio de los edificios», sostiene Hidalgo desde su despacho.

No obstante, detalla, utilizar esta tecnología no está al alcance de todos. Necesita de un «duro» periodo de formación que no cesa nunca. «Hemos llegado a un punto en el que manejamos la herramienta con bastante facilidad y aún nos queda un mundo por conocer y ser más eficaces». Algo que también logran con la colaboración con otros estudios profesionales. «Esta tecnología es muy colaborativa y distintos profesionales podemos trabajar en un mismo proyecto». Ayuda a pesar de ser competencia.

En total, Simetría está formada por nueve personas –un arquitecto aparejador y ocho ingenieros de diferentes ramas– . Su facturación media anual ronda los 700.000 euros y, en la actualidad, trabajan en el hotel de la Reconquista para integrar las diferentes instalaciones a la normativa actual «sin tocar el patrimonio». Un reto importante, mientras, los viajes de Hidalgo se suceden por todos los puntos de España.

**En la actualidad desarrollan una nave frigorífica en Cádiz y una cantera en Almería**

Una de sus especialidades es la realización de naves industriales. «No es lo mismo hacer una industria maderera que una nave frigorífica». Este último proyecto es el que están llevando a cabo en Cádiz; mientras en Almería están desarrollando junto a otra ingeniería una cantera. «Tocamos muchos palos. En el plano de la arquitectura actuamos más en Asturias y las provincias de alrededor; sin embargo, en la parte ingeniera estamos circunscritos a toda España y hemos hecho trabajos en el extranjero». Entre los países en los que han dejado su huella se encuentra Japón, Estados Unidos, Brasil o Malta.

### Falta de personal

El crecimiento de esta empresa es «de forma ordenada». Tienen trabajadores desde sus inicios, pero continúan incorporando a empleados. Sin embargo, se ha convertido en un gran reto ante la falta de personal cualificado. «Nos cuesta mucho encontrar gente y es una pena. Ofrecemos formación y una de nuestras últimas incorporaciones ha sido un trabajador que junto a su pareja se han venido a vivir a Asturias desde Madrid». Algo que también están notando en los pisos que venden. «Estamos haciendo viviendas unifamiliares para gente de fuera de España. Por ejemplo, tenemos una inglesa afincada en Menorca u holandeses que quieren hacerse una casa en Asturias. Es por ello que el Principado tiene que ser competitivo». ■

**Apuntes**

**Simetría**

La empresa liderada por el ingeniero ovetense Javier Hidalgo tiene su sede al lado de los cines Embajadores Foncalada, cuenta con nueve trabajadores y tiene una facturación media de 700.000 euros.

Sus labores se extienden desde los estudios previos para hacer una construcción hasta conseguir la cédula de habitabilidad o la puesta en funcionamiento de una nave.

David Cabo

El equipo de Simetría, en sus oficinas de la calle Alfonso III el Magno.

## Luto por una pérdida prematura

# Fallece a los 59 años el hostelero chino Ángel Zhan

### El dueño del restaurante Chinastur impulsó el hermanamiento con Hangzhou en 2006

LUCAS BLANCO
Oviedo

Oviedo llora la pérdida de uno de los emprendedores de origen extranjero más conocidos de la ciudad. Hong Wei Zhan, más conocido en la capital asturiana como Ángel Zhan o «Ángel el de Chinastur», en referencia al restaurante oriental que llevaba décadas regentando en Santa Susana, falleció el jueves, a los 59 años, en su casa de Villamiana, víctima de un fulminante cáncer biliar. «Era una de las mejores personas que conocí en mi vida», manifestó ayer el ex primer teniente de alcalde de Oviedo y exdiputado regional en varias etapas Alfonso Román López, con el que el fallecido mantenía una gran amistad.

Ángel Zhan llegó a España con apenas 23 años y un lustro después se asentó en Oviedo, donde echó raíces hasta convertirse en un carbayón más. Abandonó su país en busca de una vida mejor y, a pesar de la mejoría económica de su región de origen, se decantó por permanecer en Asturias el resto de su vida.

En tierras asturianas construyó una familia junto a su mujer, Li Hong Xu, Cristina, para los carbayones, con la que tuvo dos hijas, Inés y Paula. En agosto estaba previsto que se convirtiera en abuelo primerizo, al estar una de sus hijas embarazada, pero el rápido avance de la enfermedad le impidió alcanzar su última gran ilusión.

LNE

Ángel Zhan.

La bonhomía, el carácter abierto y su total predisposición de ayudar al prójimo lo convirtió en un personaje muy popular y apreciado por los ovetenses. Por su negocio pasó muchas veces el exalcalde Gabino de Lorenzo, con el que se compenetraba a la perfección, así como con el propio Alfonso Román López, con el que estableció una alianza clave para que Oviedo y su ciudad natal, Hangzhou, se hermanaran en 2006.

Los lazos estrechados entre ambas poblaciones trajeron como resultado varios viajes de intercambio que, entre otras consecuencias, supusieron la apertura del mercado chino a importantes inversores asturianos. «Fue uno de los principales artífices de aquel hermanamiento que desembocó en el viaje de una delegación de empresarios asturianos importantes que fueron tratados a cuerpo de rey», rememora López en relación en un viaje, promovido también por el que fuera concejal de hermanamientos por aquel entonces, Javier Vidal, en el que López tuvo la oportunidad de participar.

### «Roquero»

Afirman quienes le conocieron que Ángel tenía entre sus obsesiones mantener vivo este hermanamiento como una forma de pagar la deuda que creía contraída con sus ciudades de origen y de destino. También destacan su gran afición por la pintura, las plantas y la geología. «Era muy roquero, le encantaban las rocas», rememoran sus amigos.

También le encantaba practicar la escritura artística china y dedicó mucho tiempo a impartir clases de chino a los asturianos, llegando a ofrecer cursos de formación promovidos por la UGT, cuya sede se encuentra muy cerca del local donde regentaba su restaurante desde que se asentó en Asturias.

Otro de los méritos que le reconocen quienes siguieron su trayectoria de cerca es el de crear comunidad. Siempre tuvo un papel importante de intermediación entre la asociación de empresarios chinos y las administraciones del Principado. Fruto de la misma se produjeron también visitas de inversores a Asturias.

Con un razonable éxito en los negocios y una vida plena, rodeado de sus amigos y familiares, Ángel Zhan recibió un duro golpe el pasado verano al ser diagnosticado de una dura enfermedad que le mermó de manera considerable sus facultades durante sus últimos meses de vida.

Asumió el reto de plantar cara a la enfermedad hasta que su corazón dijo basta el pasado jueves. Su capilla ardiente se instaló en el tanatorio de Los Arenales, donde fue incinerado este sábado. Antes, muchos de los que se pasaron a darle su último adiós dieran toda la razón a la leyenda de la esquela colocada a la entrada en la que se podía leer «Hong Wei Zhan, Ángel, amigo y hermano de todos». Según explicó la familia, las cenizas serán depositadas en un columbario junto a los restos de Juan Cecchini, pionero del judo en Oviedo, fallecido en 2020, y con el que «el mayor embajador de China en Asturias» mantenía un cariño fraternal. ■

**Semana Santa en Nueva York**
Riu Plaza Manhattan Times Square 4* + ✈
7 días | 5 noches
Incluye desayuno
*Producto Tourmundial*
**2.615€**

**Escapada a Nueva York**
Riu Plaza Manhattan Times Square 4* + ✈
5 días | 3 noches
*Producto Tourmundial*
**875€**

**Contrastes de Nueva York**
Riu Plaza Manhattan Times Square 4* + ✈
6 días | 4 noches
Incluye visita
**2.485€**

**Alto y bajo Manhattan**
Riu Plaza Manhattan Times Square 4* + ✈
6 días | 4 noches
Incluye visita
**2.479€**

**Nueva York de cine**
Riu Plaza New York Times Square 4* + ✈
6 días | 4 noches
Incluye visita
**2.595€**

3 PAGO EN 3 MESES*

HASTA 500€ EN CUPÓN REGALO DE El Corte Inglés

HASTA 10% DE DESCUENTO

NEW YORK CITY · RIU PLAZA · IBERIA

91 330 72 63
viajeselcorteingles.es

VIAJES El Corte Inglés

*Pago en 3 meses: con tu Tarjeta El Corte Inglés. Financiación ofrecida por Financiera El Corte Inglés, E.F.C., S.A y sujeta a su aprobación. Consulta condiciones de financiación en Viajes El Corte Inglés. Precios "desde" por persona y estancia en ocupación doble y régimen de alojamiento (salvo indicado). Válido para nuevas reservas del 17/01 al 3/03, para determinadas fechas de viaje hasta el 31/12/25.Producto con avión: vuelos en clase turista desde Madrid, tasas aéreas (sujetas a posibles variaciones). Hasta 500€ en vale regalo digital de El Corte Inglés importe fijo, según escalado a partir de un importe mínimo de 1.000€ del importe de la reserva en determinados paquetes turísticos de Tourmundial. Hasta 10% de descuento, sin gastos de cancelación, reserva por 60€, si encuentras un precio mejor te lo igualamos: Consulta condiciones de las promociones en www.viajeselcorteingles.es Gastos de gestión 16€ por reserva no incluidos. Plazas limitadas. C.I.C.MA 59, HERMOSILLA - 112 – MADRID.

CRÍTICA / MÚSICA

# La OSPA tiene «ángel»

JONATHAN MALLADA

**OSPA: Abono VI «A la memoria de un ángel»**

Intérpretes: Carolin Widmann (violín) y OSPA
Concertino: Jordi Rodríguez
Director: Nuno Coelho
Programa: Obras de M. Ravel, A. Berg y J. Brahms.
Auditorio Príncipe Felipe, viernes, 20.00 horas

Una semana más, la Orquesta Sinfónica del Principado de Asturias protagonizó la velada de música clásica ovetense del viernes, ante un Auditorio que, si bien aún tiene camino por recorrer para retomar niveles de asistencia de años anteriores, parece ir ganando, de forma muy lenta pero inexorable, público y abonados. A ello contribuye, sin duda, una acertada dirección artística que se atisba, sin ir más lejos, en los últimos programas. En ellos, observamos cierto afán de la OSPA por ampliar el repertorio sinfónico –a través de los estrenos como el «Zafre» de la semana pasada o la «Estructura IV. Dämonischer Iris» de la próxima cita de abono– o un esfuerzo por revalorizar no tan habituales en las salas de concierto (como el concierto para violín de Berg), todo ello sin descuidar el canónico repertorio sinfónico de los compositores plenamente consagrados. En un panorama convulso y complejo en lo institucional, estos compromisos serían impensables sin la labor desarrollada por Nuno Coelho y sin la firme respuesta de la orquesta, que atraviesa –en lo artístico– un buen momento de forma.

En la suite «Ma mère l'oye» quedó ampliamente demostrada la habilidad de Maurice Ravel para imaginar unas orquestaciones brillantes y coloristas, repletas de matices tímbricos, que la OSPA supo ejecutar a las mil maravillas. Subyacen en las cinco piezas momentos de cierta emotividad, giros orientalistas e incluso estilizados toques infantiles donde las maderas pudieron lucir una calidez y una dulzura extraordinarias, destacando el delicado final de «Les entretiens de la belle et de la bête», con una cuerda de sonoridad muy sugerente y atractiva.

El «concierto para violín» –más conocido como «Concierto a la memoria de un ángel»– de Alban Berg encierra, en sus dos movimientos, un maremágnum de emociones –a través del sistema dodecafónico– que evolucionan desde las células más sencillas hasta complejas melodías donde Carolin Widmann exhibió todo su talento. Si tuviéramos que definir con una palabra a la violinista alemana sería «elegancia». Widmann aportó siempre el carácter que requería la obra en cada una de sus intervenciones, solventando cualquier dificultad técnica con gran expresividad, evidenciando la precisión de su mano derecha y su agilidad en la izquierda, dando rienda suelta al esmaltado timbre de su Giovanni Battista Guadagnini con el que sobrepasó, en proyección, a una orquesta muy nutrida, celosa de arropar a la violinista bajo las indicaciones de Coelho. Sin duda, un buen homenaje a uno de los máximos exponentes de la Segunda Escuela de Viena que, en este 2025 está de doble aniversario (140 años de su nacimiento y 90 de su muerte).

La interpretación de la «Sinfonía número 3 en fa mayor» op. 90 de Johannes Brahms iría en la misma línea, con Nuno Coelho muy dominador desde el pódium, manejando los distintos planos, explorando cada tema y extrayendo de sus músicos el dramatismo que encierra el «Allegro con brio» inicial, potenciado por una orquesta compacta, bien ensamblada y de rotunda sonoridad. Para el movimiento lento, el maestro portugués optó por un volumen contenido y equilibrado respecto a las maderas, moviendo con fluidez y determinación a una OSPA muy maleable y receptiva a su gestualidad, algo que se pudo apreciar en el «Poco allegretto», donde Nuno estiraba y encogía cada tema, cada frase, sin desajustar lo más mínimo a la formación sinfónica, confiriendo un gran atractivo al número. En el «Allegro» final emergieron los metales –muy acertados–, sumándose a una cuerda tersa y homogénea (comandada por Jordi Rodríguez) y a unas maderas y percusión notable a lo largo de la velada para culminar una cita musical muy completa. ■

David Cabo

El concierto de la OSPA en el Auditorio.

CRÍTICA / TEATRO

# Amor sin fronteras

EVA VALLINES

**«Rojo»**

Autora, directora e intérprete: Mireia Miracle
Música: Sebastián Merlín
Teatro Filarmónica, sábado 22 de febrero

Mireia Miracle es como la bailarina de una caja de música, tierna, delicada, grácil y seductora, pero al mismo tiempo gamberra y divertida, traviesa y naíf como una muñeca de trapo con maquillaje de payasa. Su hermoso espectáculo de clown poético, «Rojo», emociona y hace reflexionar al mismo tiempo inundando todo el escenario con una pátina de harina blanca (eso sí, libre de gluten), que le da un aire poderosamente nostálgico y resulta un recurso cómico incuestionable. Mireia, sin apenas pronunciar palabra, recurre al contorsionismo para entrar y salir de una maleta con la que comienza un viaje de búsqueda acompañada por todo el público, que participa activamente despidiéndola con el sinfín de pañuelos blancos con los que inunda el patio de butacas, o poniéndole las zapatillas, como una amorosa madre-espectadora o subiendo al escenario para sujetar la carpa que construye como hogar. El elemento dramático en este viaje iniciático lo representa una enorme valla de malla metálica por la que intentará atravesar y que le sirve tanto para sus ejercicios de funambulista, como para sus preciosas coreografías. Con un par de maletas consigue improvisar un hogar con ropero, lavadora y retrato de Giulietta Masina en «La strada» incluidos. Desde allí invita a tomar el té a un espectador y convierte una guirnalda de banderas de distintos países en banderas blancas en son de paz, con las que rechaza la política de fronteras, a la que se enfrenta con unos globos con forma de corazón, símbolo del amor y el humor de la no violencia. Mireia Miracle es una artista versátil, que con la agilidad de una ardilla sube y baja del escenario, improvisa, danza y nos atrapa con su hilo de Ariadna que tiende al público al comienzo de la función, y lo recoge al final en un bonito cierre que contó con la complicidad de todos los asistentes. ■

## LA HEMEROTECA

Por O. L.

### Hace 50 años

**24 de febrero de 1975**

**Aprobados catorce millones para el proyecto de defensa del río en Anieves y Tudela Agüeria**
El proyecto de defensa del río Nalón, en las vegas de Anieves y Tudela Agüeria, redactado por la Confederación Hidrográfica del Norte, ha merecido ya la aprobación de la Dirección General correspondiente. El proyecto tiene un presupuesto de catorce millones de pesetas, de los que un setenta y cinco por ciento de la financiación será de aportación del Estado y el restante veinticinco por ciento correrá a cargo del Ayuntamiento de Oviedo.

**Paralizada la concesión de licencias de taxi para asalariados**
Grave contrariedad para los veintinueve taxistas asalariados a quienes se les había concedido, por el Ayuntamiento, licencia de propietarios. Cuando ya estos nuevos taxistas se disponían a iniciar el servicio, y en su mayoría disponían ya de vehículo adquirido, surge un recurso de otros asalariados que no están conformes con la distribución, ya que entienden que ellos también disponen de méritos suficientes para ser adjudicatarios de una licencia.

### Hace 25 años

**24 de febrero de 2000**

**PSOE e IU califican de «guiñol electoral» la exigencia del PP de los contratos de Sogepsa**
El PP en solitario aprobó ayer en el Pleno que el Ayuntamiento exija como accionista a Sogepsa información detallada de los contratos de todas sus actuaciones, con una moción en la que se acusa a Vicente Álvarez Areces de protagonizar con el grupo Mall «especulaciones escandalosas». PSOE e IU calificaron el movimiento de «guiñol electoral» y criticaron con dureza a los populares.

**Cuarenta autores de toda España participarán en la Bienal de arte «Ciudad de Oviedo»**
Cuarenta artistas jóvenes de toda España, nacidos a partir de 1960, formarán el elenco de autores de la novena edición de la Bienal de arte «Ciudad de Oviedo». La feria se celebrará el próximo mes de octubre en la capital del Principado y en esta ocasión la exposición de las obras seleccionadas se repartirá entre tres escenarios: El Museo de Bellas Artes de Asturias, el Centro de Arte Moderno (CAMCO) y el Café Español.

www.lne.es
Vea las portadas de ambos días en la edición digital de LA NUEVA ESPAÑA

El supuesto fraude en torno a un operador de graneles sólidos en el puerto gijonés

# El CNI investigó a NMR tras las primeras pesquisas de la Guardia Civil en El Musel

El interés del Centro Nacional de Inteligencia y de la Benemérita se remonta a 2019, dos años antes de que el caso contra la compañía se judicializara

M. CASTRO
Gijón

El Centro Nacional de Inteligencia (CNI) investigó las actividades de Natural Mining Resources 1926 (NMR), compañía que operó en el puerto gijonés entre 2018 y 2020, siendo este último ejercicio el principal operador de carbones en la dársena gijonesa. La empresa acabó quebrando y dejando un reguero de deudas que suman 170 millones de euros. Actualmente se están instruyendo varios procesos penales contra la compañía, socios de la misma y otras personas, el principal de ellos tras una investigación efectuada por el Grupo de Riesgos Emergentes de la Guardia Civil, una unidad central especializada adscrita al grupo de Información de la Benemérita.

La actividad de la empresa motivó en su día el interés de la Guardia Civil de Gijón y también del CNI, el cual llegó a realizar pesquisas en la ciudad en 2019. Por entonces, NMR no acumulaba impagos. La compañía compraba carbón principalmente a empresas extracomunitarias, extraído tanto en minas rusas como en otras de antiguas repúblicas soviéticas. Utilizó los servicios de diversas empresas asturianas, incluyendo estibadoras a las que a la postre dejó a deber cantidades millonarias. El carbón que llegaba a El Musel se volvía a exportar desde aquí, previa mezcla y cribado según decía entonces la empresa, siendo sus principales clientes térmicas de Marruecos, que rechazaron cargamentos por no cumplir la calidad pactada y reclamaron también cantidades millonarias por incumplimiento de contratos.

Pero todo eso fue a partir de 2020, cuando el asunto estalló al comenzar los impagos y producirse un primer embargo de un cargamento de carbón que iba a exportarse desde el Muelle Norte de la ampliación de El Musel.

Según una de las fuentes consultadas, de ese interés del CNI y de la Guardia Civil por las actividades de NMR en el puerto de Gijón estarían al tanto ya en su día un miembro relevante del Gobierno regional y en un Ministerio del Gobierno central.

LNE

En primer término, el antiguo edificio de oficinas de NMR en El Musel.

Todo aquello ocurrió con anterioridad a que el asunto se judicializara. La causa principal por la que se le están pidiendo cuentas a NMR en un Juzgado de Pozuelo de Alarcón (Madrid) comenzó a instruirse en 2021, con la intervención de la Fiscalía Anticorrupción en base a los informes elaborados por la Unidad de Riesgos Emergentes de la Guardia Civil. Posteriormente se sumó una denuncia de la Agencia Tributaria por supuestos delitos fiscales millonarios.

Los supuestos delitos que se han investigado en esta causa son los de blanqueo de capitales, estafa agravada, alzamiento de bienes, contra la Hacienda pública, falsedad documental, favorecimiento real y personal y un supuesto cohecho en un concejo asturiano.

El caso está pendiente de que la Agencia Tributaria presente su informe final para que la magistrada que lo instruye dicte previsiblemente auto de procesamiento. Está por ver si los investigados en la causa finalmente responden o no por supuestos delitos y por cuales. Entre otras cosas, todas las diligencias ordenadas con posterioridad al 17 de noviembre de 2022 quedaron anuladas después de que un auto de la Audiencia Provincial de Madrid decretara que se daba por concluida la instrucción con efectos a esa fecha. Fue así después de que el Juzgado acordara una segunda prórroga de la instrucción fuera de plazo y las defensas impugnara esa decisión.

NMR también ha solicitado que se archive la pieza separada que ha abierto el Juzgado tras la denuncia de Telf, empresa suiza con accionistas de otro país extracomunitario, por la supuesta apropiación indebida de 116.000 toneladas de carbón de un cargamento mayor descargado a finales de 2020 en El Musel. En esa pieza separada también están siendo investigados directivos y mandos de las empresas Ebhisa –participada mayoritariamente por el Puerto– y Marprin. Contra Ebhisa además Telf ha interpuesto una demanda civil reclamando 53 millones de euros por una supuesta responsabilidad extracontractual por la custodia de ese carbón. La parte del mineral de Telf que permanecía en Ebhisa está siendo trasladada estos días al Muelle Norte de la ampliación de El Musel, bajo supervisión de la Guardia Civil, previo pesaje y toma de muestras para comprobar si se trata del mismo mineral que se descargó en 2020 o está mezclado. La nueva dirección de la Autoridad Portuaria de Gijón también ha decidido iniciar un expediente administrativo respecto a este asunto, para remitirlo al Juzgado de Pozuelo.

> La empresa, quebrada con 170 millones de deuda, comenzó a generar impagos en el año 2020

Eso por lo que atañe al carbón de Telf, un cargamento de 160.000 toneladas de las millones que movió NMR por El Musel. En lo que respecta a la parte principal del sumario, en el mismo se incluyen las pesquisas efectuadas por la Benemérica, entre otros métodos mediante escuchas telefónicas, que apuntan a relaciones del investigado principal, A.J.B.S., con empresas radicadas en paraísos fiscales, en especial Emiratos Árabes Unidos, Suiza y Hong Kong. En una de las conversaciones interceptadas supuestamente A. J. B. S. afirmaba disponer de unos 60 millones de euros en Dubái (capital de Emiratos Árabes) y supuestamente hablaba de sus planes para reintroducir el dinero en España creando otra red de empresas, según se refleja en la documentación judicial. ■

## Condenado un palestino a dos años de cárcel por tocamientos a una menor

El acusado se enfrentaba a la expulsión de España, pero la situación en Gaza evita su salida del país

PABLO PALOMO
El Polígono

Fin a un largo proceso judicial. Tras cuatro sesiones, tres de ellas fallidas por diferentes motivos, finalmente el tribunal de la sección octava de la Audiencia Provincial ha condenado a dos años de cárcel a un hombre de nacionalidad palestina por un delito de abusos sexual al considerar hechos probados que hizo tocamientos a una menor de 16 años en el barrio de El Polígono. La Fiscalía, tras la celebración de la vista oral, había pedido que el implicado fuera expulsado del país pero sin embargo este podrá quedarse en España. En primer lugar, porque lleva residiendo en el país desde hace décadas y en segundo, por la situación en la que se encuentra ahora Gaza.

El caso se dilató más de la cuenta y terminó por celebrarse el 8 de enero. En el banquillo se sentó este palestino que mantuvo su inocencia. El caso fue especialmente llamativo porque el juicio se celebró a puerta abierta. Algo inusual en los casos en los que hay víctimas de abusos sexuales y mucho más raro cuando esta se trata de una menor de edad. Los hechos se remontan al 18 de julio del 2022 en la calle Puerto de Leitariegos, justo en la parte que queda delante del colegio Asturias. En ese momento, la joven paseaba por ahí cuando el acusado la abordó, la agarró del hombro y le hizo tocamientos por encima de la ropa en las nalgas. Denunció los hechos y se inició una investigación.

El proceso tardó en llegar a juicio. E, incluso, en la tercera sesión fallida la fiscalía amagó con denunciar a la madre de la víctima por no haberla llevado al mismo. La defensa puso de manifiesto en el juicio varias contradicciones en las que en teoría incurrió la niña. Esta llegó a decir que le metió «la mano por debajo del vestido». Finalmente, los magistrados entienden que el relato de ella es coherente y que dichas contradicciones entran dentro de lo normal. El procesado no puede acercarse a ella a menos de 300 metros. ■

Imagen cedida por Asturfeito

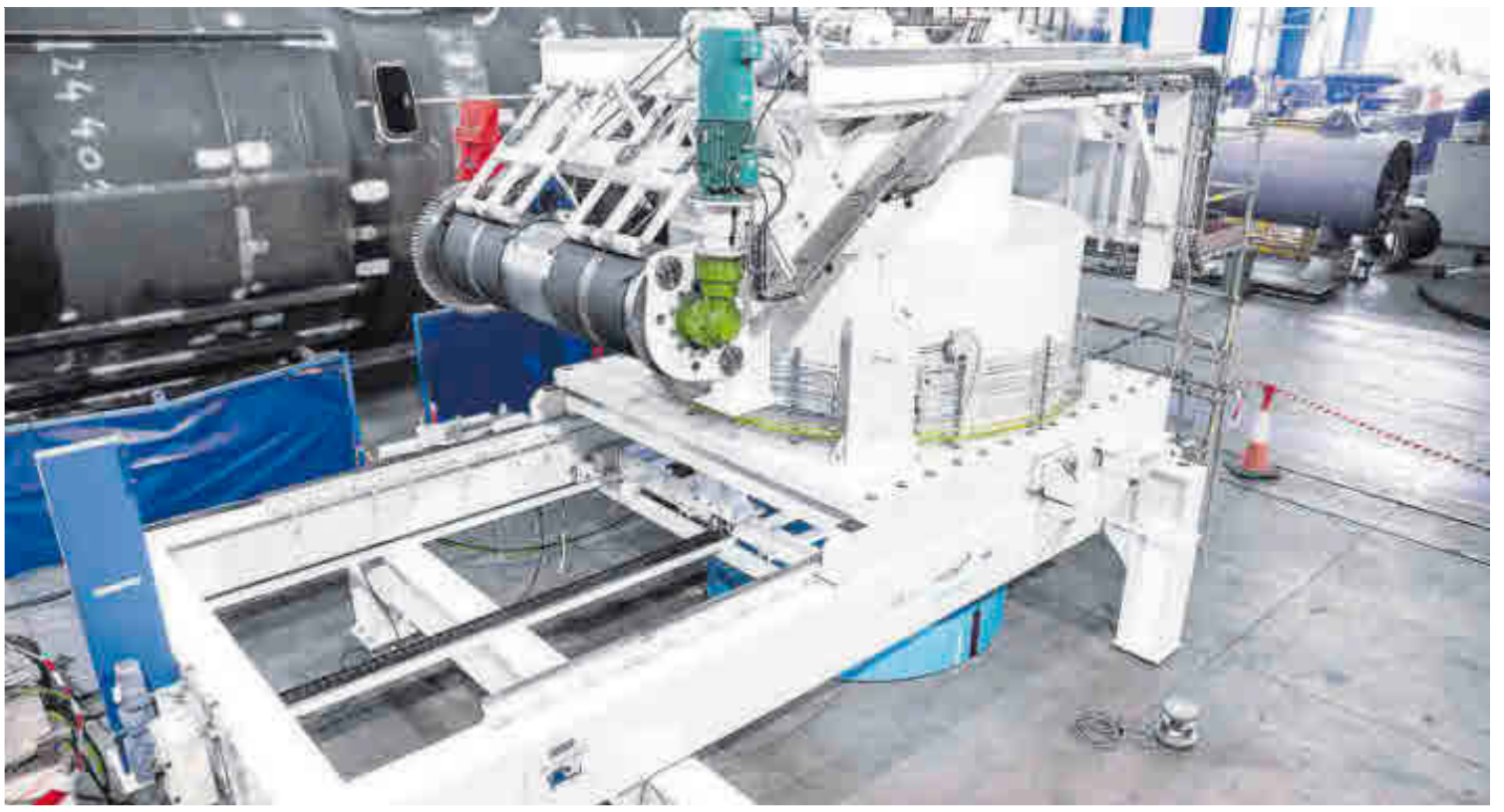

El primero de los siete contenedores en las instalaciones fabriles de Asturfeito.

### Un hito de la ingeniería compleja

# Asturfeito fabrica en Avilés grandes depósitos de blindaje nuclear

## La compañía avilesina entrega al centro de investigación europeo ESS, en Suecia, el primero de siete recipientes que protegen de radiaciones y garantizan la seguridad

MARIÁN MARTÍNEZ
Avilés

Asturfeito acaba de entregar el primero de los siete contenedores de manipulación remota de neutrones para la European Spallation Source (ESS), una instalación de investigación multidisciplinar que se ubica en Lund, Suecia. Los depósitos que fabrica la compañía avilesina tienen la virtud de garantizar una gestión segura de los materiales que han sido expuestos a radiación, lo que representa un plus de seguridad para las personas y el medio ambiente.

Asturfeito es el responsable de la ingeniería de producción, fabricación, montaje, integración, pruebas de aceptación en fábrica y ubicación y puesta en marcha en frío de los depósitos junto con varias compuertas gamma y otros equipos auxiliares y de protección contra la radiación. Estos depósitos son una parte esencial del proyecto, porque es en ellos en los que se trasladan los neutrones desde el corazón de la instalación donde se realiza el proceso de espalación hasta otras áreas donde completan las fases de mantenimiento, reemplazo o eliminación.

Cada uno de estos contenedores es diferente a los demás, tanto en su configuración exterior como en sus dimensiones, con un peso que puede llegar hasta las 60 toneladas. Igualmente cada depósito tiene una función diferente, según los materiales que vaya a almacenar y transportar, y que se introducirán y recuperarán de manera remota, garantizando así la integridad de los investigadores y el personal del centro de investigación europeo.

El proyecto que está ejecutando Asturfeito es un hito en la ingeniería compleja, ya que supone la integración de multitud de sistemas y elementos en una única estructura. Los depósitos están fabricados con materiales densos, como acero y plomo.

La European Spallation Source (ESS) ha explicado en un comunicado que «los contenedores se entregan como contribución en especie del Centro Hun-Ren para la Investigación Energética (CER), en Hungría, con Asturfeito, en España, como contratista principal para la fabricación del conjunto de contenedores, y Andritz, en Hungría, como colaborador clave del proyecto. La instalación y las pruebas en el sitio de ESS se realizarán en estrecha colaboración entre el equipo de instalación de ESS Target y el equipo de Asturfeito.

Asturfeito está especializada en proyectos de gran envergadura y alta complejidad técnica, lo que le ha permitido en los últimos diez años mantener un porcentaje de exportación superior al 90%, con presencia en los cinco continentes y filiales en Chile, Reino Unido y Estado Unidos. ■

Imágenes cedidas por Asturfeito / ESS

**A la izquierda, la estructura completa montada en las instalaciones de Asturfeito durante el proceso previo a su embalaje para enviarla a Suecia. A la derecha, los tres cuerpos del primer contenedor, en su lugar de destino para proceder a su ensamblaje.**

# La flota confía en una mejora de la campaña de xarda pese al recorte de cuota

## Las descargas en 2024 llegaron a 3,6 millones de kilos, la cifra más baja de la historia

M. MANCISIDOR / F. L. JIMÉNEZ
Avilés

Del País Vasco a Galicia no hay cofradía de pescadores que en los últimos años no haya sufrido la debacle de la costera de caballa (xarda). Ahora, con la costera de 2025 a la vuelta de la esquina el sector tiene la oportunidad de dar un vuelco a las estadísticas si la xarda no escurre el bulto como lleva haciendo desde 2021. El sector pesquero asturiano –más en concreto la flota artesanal– tiene una cuota adaptada para este año de 1.266.643 kilos (1.098 toneladas asignadas para pesca dirigida y, el resto, como reserva para evitar posibles rebasamientos de cuota). Esta cantidad es menor que la del año pasado en 351 toneladas. Pero entonces los asturianos no llegaron ni a gastar el cincuenta por ciento del cupo dada la escasez de capturas: ahora importa más que la xarda «pique» que la cantidad de kilos asignada. Y es que la pesquería de caballa se halla en su peor momento tras tres años nefastos de capturas.

En 2024, la flota asturiana descargó en las rulas del Principado un total de 3.626.550 kilos, la cifra más baja de la historia reciente. En esta cantidad se suman las capturas de cerco y arrastre, que tienen cupos específicos sectoriales. En 2016, por ejemplo, las descargas pasaron de los ocho millones. En primera venta, la xarda sumó el año pasado 5.268.041 euros, la segunda menor cifra de la historia. Resumiendo: la costera de 2023 fue calificada por los pescadores asturianos como «la peor de la historia»; y la de 2024 fue aún peor.

El porqué del declive tiene diferentes lecturas. Las más reciente fija la mirada en Noruega. Tanto es así que Irlanda ya ha pedido la exclusión de sus aguas de los barcos noruegos que pescan caballa «sin ponerse límites» y en el seno de la UE aumenta la presión para sancionar al país escandinavo por sus «excesos pesqueros» al igual que en su día se hizo con las islas Feroe por el mismo motivo. ■

### Tributo anual a Manuel Llaneza

# El SOMA pide rapidez en la conversión de Hunosa en una gran empresa energética

Barbón respalda los planteamientos del sindicato para el futuro de la compañía: «Soy de los que creen que se puede hablar de la hullera en clave de futuro»

ANDRÉS VELASCO
Mieres del Camino

Los mensajes «antifascistas» contra Trump, Vox y la concentración «ultra» convocada en Oviedo salpicaron ayer el homenaje a Manuel Llaneza, fundador del Sindicato de los Obreros Mineros de Asturias (SOMA), en el cementerio civil de Mieres. Como cada último domingo de febrero, el sindicato minero, apoyado por la Federación Socialista Asturiana (FSA) y la UGT, y en esta ocasión, por la nieta del fundador, María Alba Pastor Llaneza, analizó la situación industrial de Asturias, con especial detalle en lo referente a Hunosa y al futuro de la empresa y sus instalaciones. José Luis Alperi, secretario general del SOMA-FITAG-UGT, criticó la «lentitud» en las negociaciones y exigió que la hullera se convierta en esa «empresa energética» que en su día visionó el presidente del Gobierno, Pedro Sánchez.

El líder del SOMA lamentó que «la negociación de Hunosa está yendo demasiado lenta, a la espera de que la SEPI presente un proyecto solvente y estratégico de futuro para la empresa». «Siempre nos hemos caracterizado por poner proyectos encima de la mesa para que Hunosa esté de verdad a la vanguardia de la transición energética», apuntó, para recordar algunas de las iniciativas «verdes y sostenibles» que el sindicato ha lanzado: «Un parque de energías renovables en San Nicolás incluyendo un bombeo inverso, la posibilidad de centros de almacenamiento de datos, el aprovechamiento del calor residual de la térmica de La Pereda o el Centro Nacional de Entrenamiento en Rescates, son proyectos solventes que pueden ser alternativas al desarrollo de la actividad minera».

Fernando Rodríguez

**Alperi y María Alba Pastor Llaneza ponen flores en la tumba del fundador del SOMA.**

El secretario general de la FSA y presidente del Principado, Adrián Barbón, también se refirió a la hullera pública. «Hay una deuda histórica con las cuencas mineras que hay que seguir ajustando y aplicando», manifestó Barbón, que agregó que «hay una negociación abierta del plan de Hunosa, y como siempre digo, mi apoyo al equipo negociador, en este caso al SOMA, porque los proyectos que se están poniendo sobre la mesa son proyectos que pueden representar futuro para la empresa».

El Presidente dijo esperar que esas iniciativas «fructifiquen» y afirmó ser de los que creen «que no solo podemos hablar de Hunosa en perspectiva de pasado, sino también en clave de futuro. Hay proyectos en los distintos pozos que tenemos, hay un patrimonio que hay que poner en valor, también un patrimonio turístico, esa cultura minera, que es un referente para todos», finalizó.

En la misma línea se pronunció el secretario general de la UGT, Pepe Álvarez: «Tenemos que conseguir que Hunosa se convierta en una gran empresa pública de producción de energía, porque España la necesita». ■

## COMARCAS

### El congreso local de los socialistas llaniscos

# Trevín, reelegido al frente del PSOE de Llanes con el 96,70% de los votos

El expresidente del Principado apuesta por un proyecto «de futuro» para el concejo ante los «amiguismos y pelotazos» del gobierno local

J. QUINCE
Llanes

Antonio Trevín Lombán seguirá liderando la Agrupación Socialista de Llanes tras recibir el respaldo casi unánime de la militancia, un 96,70% de los votos, en la asamblea extraordinaria celebrada este domingo. En la reunión, marcada por una alta participación, se aprobó el informe de gestión de la ejecutiva saliente, consolidando la continuidad del proyecto del PSOE en el concejo.

La única lista presentada fue la encabezada por el propio Trevín, quien destacó que este proceso supone un avance en la cohesión del partido a nivel local. «Representa un salto cualitativo porque significa que el socialismo llanisco está unido, integrado y que, por tanto, nos presentamos juntos para dirigir la agrupación y hacer el diseño del proyecto de futuro que necesita Llanes», afirmó el secretario general del PSOE llanisco.

Durante la asamblea Trevín fue crítico con la gestión del actual equipo de gobierno municipal formado por VecinosxLlanes y Partido Popular, asegurando que Llanes lleva una década sin un proyecto claro: «Llevan diez años sin hoja de ruta y nuestra principal obligación es dar a la ciudadanía llanisca una esperanza de futuro».

En ese sentido, entre las principales prioridades del nuevo mandato en la ejecutiva socialista, Trevín subrayó la necesidad de devolver a Llanes su papel de «líder comarcal y abordar problemas urgentes como la falta de vivienda o la movilidad, que, según indicó, podrían convirtiese en «un obstáculo serio» para el desarrollo económico del concejo. Asimismo, denunció la existencia de «amiguismos y pelotazos» en la gestión municipal actual.

En el acto, el secretario de Política Municipal de la FSA-PSOE, Álvaro Valle subrayó que, aunque la formación socialista no gobierna en Llanes, sí lidera la iniciativa política frente a lo que ha llamado «parálisis municipal». «El Alcalde ejerce más de líder de la oposición a la oposición que de Alcalde», criticó Valle. ■

### La mejora de una zona junto a la ría

# Navia reordenará con 300.000 euros la explanada de la dársena

La actuación dignificará el espacio y lo hará «más amable para todos», promete la Alcaldesa

ANA M. SERRANO
Navia

La conocida como explanada de la Dársena de Navia lucirá nueva imagen a finales de este año. El Ayuntamiento proyecta una inversión de 300.000 euros para reordenar esta icónica zona de la villa donde conviven aparcamientos, peatones y zonas reservadas para las asociaciones deportivas relacionados con deportes de río y el club náutico.

La alcaldesa, Ana Isabel Fernández, asegura que el proyecto verá la luz en marzo y que los trabajos empezarán, si todo se tramita sin imprevistos, en septiembre, una vez concluido el trasiego veraniego. El grueso de lo que se va a hacer se conoce porque el gobierno naviego ha trabajado durante meses y cuenta con la autorización de la Consejería de Movilidad. «Consiste en ampliar la acera más allá del astillero con un 'acerado' en condiciones, ampliar la zona dedicada a los peatones y reordenar el tráfico», dice la regidora. Ahora, este espacio está «desorganizado. «Lo que se persigue es mejorar la imagen, la accesibilidad y el uso que puedan dar los vecinos a este espacio», insiste. Así, la dársena pasará a ser «más amable para todos». ■

## *Sin rebelión en la granja*

PEDRO DE SILVA

Ofende a la razón, que empieza por usar las palabras con su sentido propio, que defensores del populismo trumpista se llamen tecno-libertarios. ¿Tienen libertad todos los atrapados en las redes casi desde la cuna, condenados a hacer vida en las pantallas, remando en ellas de la mañana a la noche para enriquecer a sus dueños a cambio de verse en el espejo? ¿La tienen los bulímicos consumidores cebados como ocas por un sistema de distribución que gracias al big data lo sabe todo de ellos para desatar su insalivación y moverles el apetito? ¿La tiene el votante movido por bulos masivos teleguiados por el algoritmo como misiles al corazón de sus instintos primarios? Es ahora cuando cobra toda su fuerza profética Orwell con «Rebelión en la granja», cuando el cerdo Napoleón, tras levantar a los animales frente al granjero apelando a su libertad, se vuelve el más despótico dictador. ■



**El reparto de las ayudas por la ley del impulso demográfico**

Concejos que salen del riesgo demográfico · Concejos que entran en riesgo demográfico

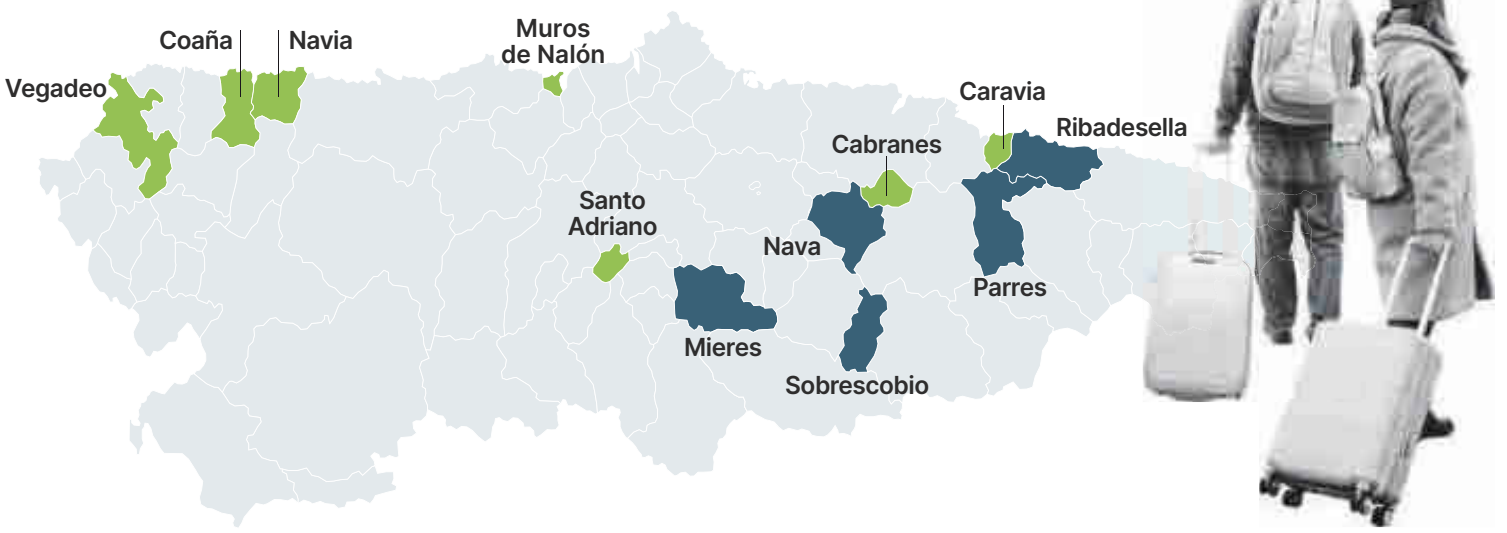


### El nuevo mapa que clasifica la despoblación en Asturias

# Los concejos que salen del riesgo demográfico quieren conservar las ayudas

Los alcaldes advierten de que para retener vecinos y mantener el crecimiento aún necesitan medidas e incentivos que ahora pierden al mejorar su estadística

T. CASCUDO/ J. QUINCE/ A. M. SERRANO /D.ORIHUELA/ M. RIERA
Vegadeo / Navia/ Mieres/ Ribadesella

El mapa poblacional de Asturias que resulta tras la aplicación en cada concejo del nuevo indicador sintético (población y empleo), una herramienta para desarrollar las medidas incluidas en la ley de Impulso Demográfico, ha generado reacciones encontradas entre los alcaldes. Los que están al frente de municipios que dejan de estar en el punto de mira al haber mejorado demográficamente lamentan que salir de ese listado conlleve perder ayudas y beneficios fiscales. Los que entran, precisamente por empeorar las cifras poblacionales, dan la bienvenida al apoyo del Principado.

Con la nueva «foto real» de Asturias –en palabras de la vicepresidenta Gimena Llamedo– son cinco los municipios que entran en las dos categorías objeto de ayudas (en crisis y en riesgo demográfico): Parres, Ribadesella, Mieres, Nava y Sobrescobio. Y son siete (Muros, Cabranes, Coaña, Caravia, Vegadeo, Santo Adriano y Navia) los que según el indicador tienen una situación mejor, son los denominados «inestables» que, junto a los activos, no requieren medidas ni apoyo, según la ley.

En Vegadeo advierten de que siguen necesitando ayuda «para crecer más y mantener lo conseguido», pese a ser un concejo que suma población. En concreto, según el teniente de alcalde, Pablo Fernández Albuín, 42 vecinos, en su mayoría inmigrantes de Latinoamérica. «El reto demográfico ya no es tanto atraer población, como hacer que la que vive en el medio rural pueda hacerlo con unos servicios públicos dignos y de calidad».

En Navia, la alcaldesa Ana Isabel Fernández, rechaza que haya cambiado la realidad. «Lo que ha cambiado es la valoración que de esa realidad hace el Principado. Ahora por lo que veo pasamos a un grupo, el de los concejos inestables, que ya no serán beneficiarios de medidas o beneficios fiscales. En la medida que, con los mismos datos que antes, nuestro concejo deje de ser ayudado, no le puedo dar una valoración positiva».

Más de lo mismo en Coaña. La alcaldesa, Rosana González, advierte: «Necesitamos el apoyo del Gobierno del Principado para seguir siendo un concejo moderno y atractivo para nuevos residentes. Crecemos en población, pero para seguir siendo atractivos ambas administraciones, regional y estatal, deben tener compromiso con el territorio».

Al otro lado, los peor parados en cifras poblacionales, celebran que haya ayudas y confían en que se materialicen. En Mieres, el gobierno local pide al Principado «decisiones valientes con urgencia». El alcalde, Manuel Ángel Álvarez, reclamó a Llamedo días atrás «una estrategia de inversiones empresariales capaz de garantizar que las Cuencas sean también una tierra de oportunidades». Y añaden: «Las ayudas están bien y siempre ayudan, pero lo que necesitamos es poner fin a los retrasos en las inversiones importantes y que logremos hacer realidad los proyectos estratégicos, así como otras cuestiones como la parada del primer y último AVE aquí, inexplicable que aún no sea realidad».

Emilio García Longo es optimista y pese a que a Parres se le considera concejo en «crisis demográfica», asegura que no es de los peores del Oriente y que en los dos últimos años ha mejorado un poco. Aplaude el nuevo mapa: «Es importante tener un buen diagnóstico de la situación. Si paralelamente el Gobierno de Asturias va a poner en marcha líneas de actuación que a los concejos que estamos en esta situación nos ayuden a intentar recuperar población, bienvenido sea. Creo que ese es el reto, recuperar población y, para ello, hay que ofrecer mejores condiciones de vida para que el territorio sea atractivo».

De «fundamental» califica Paulo García las ayudas. Pero el alcalde de Ribadesella va más allá: «Que no sean solo por el tema demográfico, sino por el hecho diferencial que tiene Ribadesella, igual que otros municipios, como destino turístico. Tenemos pocos habitantes pero tenemos que soportar una demanda de servicios grande con la afluencia de turistas y con vecinos de segunda residente». García atribuye la caída de vecinos al envejecimiento. Y añade: «El concejo y Asturias en general necesitan industria y no vivir solo de turismo. Habría que potenciar los polígonos para que la gente joven pueda alojarse y trabajar en el municipio, aunque es complicado. La situación requiere de un estudio a fondo». ■

**«Navia no ha cambiado de realidad, lo que cambia es la valoración del Principado»**

ANA ISABEL FERNÁNDEZ
ALCALDESA DE NAVIA (PP)

**«Necesitamos el apoyo para seguir siendo un concejo atractivo y moderno para nuevos residentes»**

ROSANA GONZÁLEZ
ALCALDESA DE COAÑA (PP)

**«Es importante tener un buen diagnóstico; hay que ofrecer mejores condiciones de vida»**

EMILIO GARCÍA LONGO
ALCALDE DE PARRES (PSOE)

**«Ribadesella y Asturias en general necesitan industria y no vivir solo del turismo»**

PAULO GARCÍA
ALCALDE DE RIBADESELLA (PP)

**«Lo que necesitamos es poner fin al retraso en inversiones estratégicas e importantes»**

MANUEL ÁNGEL ÁLVAREZ
ALCALDE DE MIERES (IU)

**«El reto no es tanto atraer población como tener servicios dignos en el medio rural»**

PABLO FDEZ. ALBUÍN
TENIENTE DE ALCALDE DE VEGADEO (PSOE)

## Una inversión polémica en el Occidente

# El SOMA dice que la mina de Salave «tiene que ir adelante»

El proyecto afronta el trámite para aspirar a ser estratégico con una resolución que ya lo ve «inviable» por las trabas urbanísticas de Tapia

ANDRÉS VELASCO / V. M.
Mieres

El secretario general del SOMA-FITAG-UGT, José Luis Alperi, afirmó ayer en Mieres que el proyecto de la mina de oro de Salave es «un proyecto estratégico, un proyecto de futuro y un proyecto que tiene que ir adelante». El líder minero destacó, en el marco del homenaje a Manuel Llaneza, en Mieres, la relevancia que a su juicio debe tener «la minería no energética en Asturias».

«Vivimos un momento en el que todo el mundo está literalmente volviéndose loco por buscar minerales y materias primas estratégicas», aseveró Canteli, quien se refirió a la mina de oro de Orovalle, en Belmonte, «que da trabajo y empleo de calidad a más de 500 trabajadores». Pero Alperi pidió ser «un poco más ambiciosos» y fijarse en «lo que hace la Unión Europea u otras comunidades, como Galicia, donde se desarrollan proyectos de minería sostenible». Cabe, en opinión de Alperi, aplicar «las mejores técnicas disponibles para que se pueda convivir con el territorio».

### Impedimento urbanístico

En este sentido, se refirió al proyecto de Salave, que ha solicitado la tramitación en el marco de la ley de Proyectos de Interés Estratégicos, y consideró que se trata de una iniciativa «que tiene que ir adelante».

Sin embargo, la iniciativa empresarial afronta dificultades para lograr la declaración. El proyecto está siendo evaluado por la Agencia Sekuens, que deberá emitir un dictamen recomendando o no la declaración del proyecto como estratégico.

Pero la mina de Salave ya lleva iniciada tramitación tanto en la consejería de Transición Ecológica como en el Ayuntamiento de Tapia. Precisamente, entre la documentación remitida por la Consejería a Sekuens está una resolución que da por «terminado» el procedimiento de evaluación de impacto ambiental de la mina, al considerar que el rechazo urbanístico del Ayuntamiento de Tapia constituye «un impedimento acreditado» que establece «de antemano» la «inviabilidad de la actuación». Esta decisión ya ha sido comunicada a la empresa que sólo puede ya recurrir ante los juzgados esta resolución. ■

L'APRECEDERU

## *Fortunas*

XUAN XOSÉ SÁNCHEZ VICENTE

En estos inmediatos comienzos de febrero se han celebrado en Xixón (por cierto, a propósito de la cooficialidad del asturianu, debatida estos días, ¿cuándo se cumplirán los mandatos de la Ley de Uso y Promoción, tan incumplida sistemáticamente, empezando por ese Gijón/Xixón?) unas jornadas dedicadas a la Fortuna Balnearia.

La Fortuna Balnearia es un altarín de arenisca, de época romana, que fue encontrado en 1820 en Tremañes. Adornada geométricamente en sus partes superior e inferior, su cuerpo central contiene este texto: «T(itus) Pompeius Peregrinianus a(la diosa) Fortuna Balnearia, para su salud y la de los suyos».

Tras varios peregrinajes, en 2023, regnantes don Adrián y doña Berta, el Gobiernu la compró a un particular por 35.000 euros. Descansa ahora en el concejo en que se erigió. Es evidente que no solo hemos tenido la fortuna de recuperar la pieza: la fortuna principal ha sido que el altar haya sido aprovechado sin destruirse y que después haya discurrido intacto a lo largo de tantos siglos. De ese modo nosotros tenemos la ventura de disfrutar de la presencia de la pieza, del «carné de identidad» del dedicante y de la memoria anónima de los suyos.

Fortuna no menor es la que empieza a tener la Universidad Laboral, en gran medida, es cierto, gracias a sus alumnos. De ser un monumento minusvalorado y despreciado «por franquista», va siendo apreciado como lo que es, una pieza arquitectónica única (aunque vejada últimamente por algunas «arquitectadas» contemporáneas) que ha comenzado su andadura para convertirse en Patrimonio Mundial.

Fortuna inconmensurable vamos a tener con el nombramiento de Nieves Roqueñí al frente de El Musel. Quiere un puerto –han sido sus primeras palabras– «sostenible, limpio y abierto», y «más abierto a la ciudad sin perder su carácter industrial». ¡Ahí es nada! ¡Menuda suerte, más aún que la de quienes, sin moverse de casa, pueden encender una luz a la Santina por vía telemática! ■

CONTENIDO OFRECIDO POR AYUNTAMIENTO DE MIERES

## Cita en Mieres. Xornaes de Montaña

# Mieres se convierte en capital del montañismo

Luis Soriano, las Cholitas Escaladoras o Jonatan García son algunos de los ponentes de las Jornadas de la Montaña que celebra el concejo

**A. A.**
MIERES

Mieres disfruta de la montaña y su saber. Continúa, hasta el viernes, un encuentro único por el que han pasado, desde hace casi cuarenta años, los mejores escaladores del mundo. Una nueva edición de las Jornadas de la Montaña se inauguró el pasado fin de semana, con los primeros cursos y talleres y una exposición de carteles, y proseguirá con increíbles charlas. Todas ellas se celebrarán a las 20.00 horas y traerán al Auditorio Teodoro Cuesta distintos temas y experiencias enriquecedoras protagonizadas por renombrados escaladores y personas vinculadas con el mundo de la montaña.

En el día de hoy, está previsto que tenga lugar una ponencia de la Fundación Sarabastall acerca de uno de los proyectos de la misma en Pakistán. La fundación es una ONG que desde 1983 ha trabajado en Asia, especialmente en Hushé (Pakistán), donde realiza proyectos de educación, salud y agricultura.

Mañana, el protagonista será el guía de montaña e instructor de esquí Joaquín Álvarez Sánchez, que ofrecerá la ponencia «Alta Ruta Pajares-Fuentes de Invierno».

El miércoles, Luis Soriano narrará su viaje de vuelta a casa desde las montañas de Pakistán, después de un largo recorrido por las cordilleras de Oriente

Las ponencias continarán el jueves, cuando Jonatan García Villa ofrecerá los detalles del proyecto realizado en el verano de 2021, cuando encadenó las 51 montañas de más de 3.000 metros del macizo Aneto-Maladeta.

Por último, el ciclo de charlas terminará con Florinda Chura Mamani y Cecilia Llusco Alana, Cholitas Escaladoras de la Cordillera de los Andes que han hecho historia en el mundo de la montaña.

Hasta el 2 de marzo estará operativa la exposición de carteles de montaña desde 1986 hasta 2006, que sirve también como homenaje a José Luis Satona «Lupas» —el que fuera gran impulsor de la cita—, disponible en la sala de exposiciones del auditorio.

**Uno de los cursos prácticos impartidos en una edición anterior de la cita.**

### El Principado, ante la reunión este miércoles del Consejo de Política Fiscal y Financiera

# Barbón se abre a aceptar una quita de deuda que ronde los 1.000 millones

## El Presidente afirma que rechazaría una condonación de 600 millones, pero ve asumible una cifra que supone la mitad de la que correspondería por población

ANDRÉS VELASCO / V. M.
Mieres / Oviedo

El presidente del Principado, Adrián Barbón, dio ayer pistas de cuánta es la deuda de Asturias que el Ministerio de Hacienda está dispuesto a asumir en el marco de la quita que negociará con todas las comunidades para cumplir lo prometido a Cataluña. Barbón dejó claro ayer en Mieres que su gobierno rechazará una condonación que ronde los 600 millones de euros, pero que se sentiría cómodo si esta alcancase los 1.000 millones. El Presidente aseguró desconocer la «fórmula» que presentará Hacienda este miércoles en el Consejo de Política Fiscal y Financiera, pero conocida la trayectoria y personalidad de Barbón, no parece que la cifra expresada ayer como asumible haya sido dicha al azar, sino que podría estar cercana a la que el Ministerio sopesa para el Principado.

Barbón no quiso referirse a lo que Asturias aceptará, sino a lo que «lo que no nos va a valer». Así, rechazó la opción de que solo se condone deuda a Cataluña, y también a que la quita se calcule considerando únicamente la deuda que las autonomías tienen adquirida con el Estado a través del Fondo de Liquidez Autonómica, muy baja en el caso de Asturias pero que representa la gran mayoría en Cataluña.

«No nos va a valer que Asturias reciba 600 millones frente a 15.000 o 16.000 millones que pueda recibir Cataluña», ha advertido. Para Barbón, la fórmula tiene que ser «objetiva, cuantificable y que pueda evaluarse». Insistió en que cree que el criterio que aplique el Ministerio de Hacienda también beneficiará a las comunidades del PP. Y fue aquí cuando dejó caer la cifra que sí consideraría aceptable: «¿Cómo no va a ser importante que a nosotros nos quiten 1.000 millones de deuda? Pongo un ejemplo», dijo. Esa cuantía sería importante «para una comunidad (la de Asturias) con una deuda de poco más de 4.000 millones de deuda». «Seiscientos, desde luego, no me vale. ¿Mil millones? Bueno, ya estamos hablando de otras palabras, ¿no?», insistió.

El criterio que adoptará el Ministerio es, por ahora, el secreto mejor guardado. La estimación de la deuda que el Estado asumirá de las autonomías no está exento de polémica. Todo parte del compromiso alcanzado por Pedro Sánchez con ERC para garantizar su investidura en 2023. Entonces, el PSOE se comprometió a condonar el 20% de la deuda que Cataluña adquirió con el Estado a través del Fondo de Liquidez Autonómica. Suma 77.053 millones, por lo que el 20% representaría 15.410 millones de euros.

### Premiar a los derrochadores

Cataluña es la comunidad más endeudada en términos globales (aunque la deuda por habitante, de 11.035 euros, es ligeramente superior en el caso de la Comunidad Valenciana, con 11.105 euros), y Asturias está entre las menos endeudadas (4.055 euros por habitante) y además, de las que menos porcentaje mantiene con el Estado a través del Fondo de Liquidez Autonómica.

Esta situación hace que si el Ministerio de Hacienda no adopta un criterio equitativo y que guarde cierta relación con la población de cada territorio caiga en lo que los economistas denominan un «riesgo moral». Es decir: termine premiando (por medio de la condonación y con la mutualización efectiva de esta al conjunto de los Españoles) a las comunidades menos ahorradoras y perjudicando a las que han sabido contener sus gastos y han tratado de cumplir los objetivos de déficit.

### Distintas estimaciones

Varios han sido los cálculos realizados por distintos colectivos ajenos al Ministerio para tratar de estimar, según diferentes criterios, a cuánto ascendería esa quita para cada territorio.

La única condición conocida es que, sea cual sea la fórmula empleada por Hacienda, el resultado habrá de ser de esos 15.000 millones prometidos cuando se introducen los datos de Cataluña. A partir de ahí, diferentes han sido las hipótesis. Los técnicos del Ministerio de Hacienda estimaron en 652 millones la parte que correspondería a Asturias, una cuantía que Barbón ya da por inasumible.

Otro estudio realizado por la agencia de calificación «S&P Global Ratings» consideró varias hipótesis para concluir que la condonación para el Principado de Asturias podría situarse en unos 830 millones (considerando la deuda acumulada entre 2008 y 2014); de 750 millones (en función de los ingresos), 1.580 millones (basándose en el déficit autorizado acumulado) o 2.470 millones, considerando la pérdida acumulada de PIB entre 2008 y 2014).

Estas últimas variables se alinearían con lo expresado por Hacienda de que la quita se relacionaría con la pérdida de ingresos ocasionados por la crisis de 2008. Un último cálculo, realizado por Fedea (think-tank que dirige el asturiano Ángel de la Fuente) establece que lo óptimo, dentro del «riesgo moral» de la operación, sería condonar la deuda de manera proporcional a la población ajustada de cada territorio, al igual que se hace en la financiación autonómica. En ese caso, Asturias podría aspirar a la quita de unos 2.000 millones, casi la mitad de la deuda autonómica, pero el doble de lo que Barbón ha insinuado como «aceptable».

A la espera de que el Ministerio aclare qué sistema empleará, el consejero de Hacienda responde hoy en la Junta a preguntas sobre esta cuestión y el debate de la futura financiación autonómica, por ahora aplazado. ■

**Deuda de las comunidades de régimen común**

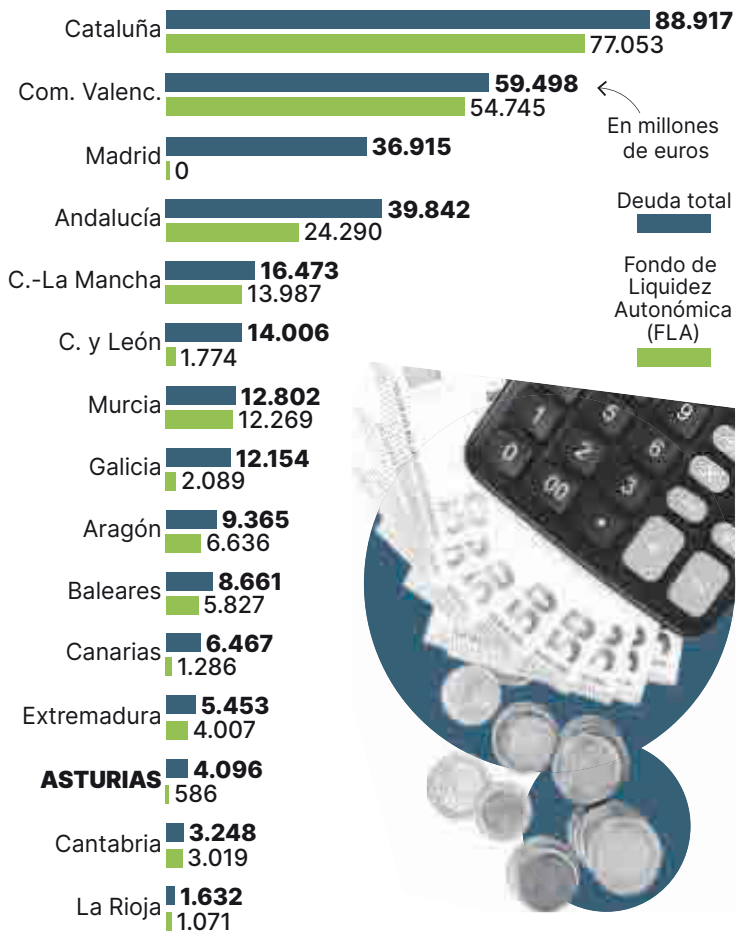


# El reparto del impuesto a la banca, según el PIB, lesivo para Asturias

V. M.
Oviedo

Hacienda quiere repartir el impuesto a la banca en función del PIB regional, tal y como pactó el Gobierno central con Junts. Se trata de una fórmula que no beneficia a Asturias; al contrario, la tendencia del Principado a perder peso en el conjunto económico nacional hará que el porcentaje del tributo que reciba Asturias sea menguante.

La propuesta remitida a las comunidades del régimen común que participarán este miércoles en la reunión del Consejo de Política Fiscal y Financiera establece en primer lugar que la recaudación se distribuirá a cada comunidad «en función de su PIB regional, a fecha de 1 de enero del año natural en el que deba autoliquidarse el impuesto».

También se refiere en la propuesta que ese importe se pondrá a disposición de las comunidades mediante operaciones de tesorería en el año siguiente a l de la recaudación. Y, por último, que esa cuantía se considera al margen de los recursos del Sistema de Financiación Autonómica, por lo que «no serán tenidos en cuenta» a efectos del cálculo del Fondo de Garantía, el de Suficiencia o los fondos de convergencia.

Asturias representa el 1,9% en el conjunto del PIB nacional y la evolución de este dato ha sido descendente en los últimos años, ya que suponía el 2,2% en el año 2000. Sobre el criterio de reparto pactado con Junts (y que ahora Hacienda quiere someter a aprobación), el Principado se limitó a afirmar que defenderá que «Asturias no salga perjudicada» y que la distribución «se haga en condiciones de igualdad».

Pero el modelo ya parte con voces discordantes. El gobierno de Castilla y León (PP) anunció que está dispuesto a llevarlo ante los tribunales. En el caso de Asturias, además, al Principado le corresponderían unos 32,1 millones anuales, mientras que si la asignación se efectuase según el modelo de tributos cedidos se elevaría a 36,3 millones. Las más beneficiadas con la fórmula del Ministerio serán Madrid y Cataluña. ■

# *Disfrute de una experiencia gastronómica única*

*La Nueva España* le ofrece la posibilidad de degustar los mejores platos de los Estrellas Michelin de Asturias

# Menú marzo

Precio **69** € por menú

**Elio Fernández**
FERPEL

## Pastelería

Ostra del Eo
Encurtida en vermut de sidra y alcaparras

## Hasta la cocina

Maíz
Papas de maíz tostado, yogurt y polvo de palomita
Sardina
Marinada en sal y azúcar, ahumada,
acompañada de guacamole y hueva de trucha
Embutido
Chorizo cremoso de Lebredo
Conejo
Guiso de conejo al chocolate

## A la mesa

Mantequilla
Elaborada con leche de las vacas de Tom
Muil
Ahumado de Muil
Champiñón
Relleno de duxelle
Rapón
Masa de maíz con cebolla, tocino y picadillo de chorizo
Pitu
Versión del arroz con pitu

## En la mesa

Cogollo
Asado a la Brasa con vinagreta de frutos secos y helado de ortiga
Pescado
Versión de la merluza en salsa verde
Coliflor
Tostada en mantequilla y trufa negra rallada
Carne
Carrillera de ibérico con crema de castaña
y mantequilla Imperial de Tineo
Manzana
Texturas de manzana ácida

## Postres

Queso
Versión de nuestra tarta de queso
Café MONTECELIO 1930

- Vino blanco Rías Baixas (Rosal) Santiago Ruiz 2023
- Vino tinto reserva Rioja Viña Lanciano 2019
- SANTA Cerveza
- Agua de FUENSANTA

Compra tu menú, bodega incluida:
https://mas.lne.es/estrellamichelin/

Próximos menús:

AGOTADO
**Mayo**
Pedro y Marcos Morán
CASA GERARDO

AGOTADO
**Junio**
Ricardo G. Sotres
EL RETIRO

AGOTADO
**Julio**
Nacho Manzano
NM

AGOTADO
**Noviembre**
José Campoviejo
EL CORRAL DEL INDIANU

AGOTADO
**Enero 2025**
Isaac Loya
REAL BALNEARIO

AGOTADO
**Febrero 2025**
Gonzalo Pañeda
AUGA

Organiza:

Patrocinan:

LAS EXPEDICIONES DE LOS INVESTIGADORES ASTURIANOS

*Investigadores y científicos de la Universidad de Oviedo están realizando importantes expediciones en la Antártida. En estos momentos, dos profesionales de la institución académica dirigen sendos proyectos clave. Por un lado, está Jesús Ruiz Fernández, profesor del departamento de Geología de la Universidad de Oviedo que, sorprendido por la cantidad ingente de basura que se encontraba*

# A la caza de botellas de whisky en la Antártida

XUAN FERNÁNDEZ
Oviedo

Jesús Ruiz Fernández, profesor del departamento de Geografía de la Universidad de Oviedo oriundo de Cabrales, tenía el experimento en su cabeza «desde hace años». Veterano en las expediciones en la Antártida, está allí en estos momentos, como investigador principal del proyecto Parantar, que estudia el retroceso glaciar del archipiélago de las islas Shetland del Sur. A Ruiz le empezó a chocar la enorme cantidad de basura bruta que veía en las playas que visitaba.

«Hay muchas cubiertas de basura, especialmente en orientaciones norte y oeste», describe a LA NUEVA ESPAÑA desde la Antártida. A saber: boyas de barcos, «algunas con un tamaño como personas», bidones, bombonas de gas o de nitrógeno, chanclas de plástico, mecheros, bolígrafos, perfumes, botellas... Al profesor asturiano le llamó la atención la cantidad de botellas de un whisky japonés, Nikka, que se encontró. Había (hay) de todo. Por eso Ruiz, junto al resto de su equipo, pidió permiso para empezar a realizar un novedoso experimento relacionado con toda esa basura, en la península de Byers, en las islas Shetland del Sur. El experimento trata de crear un modelo digital del terreno y una ortofotografía mediante vuelos de dron sobre una superficie de prueba de cuatro hectáreas. Es algo así como un trabajo de arqueología, pero sin excavar.

## Los investigadores preparan una muestra en Asturias con basura de la Antártida

En este experimento, ha participado también en la concepción del método de trabajo Jesús Fernández, del departamento de Historia de la Universidad de Oviedo, experto en estos temas. «El objetivo es poder ver y cuantificar toda la basura que hay y estudiar la forma en que acaba ahí a través de las corrientes marinas, provenientes del oeste-noroeste», explica el propio Ruiz. Aunque la investigación no se acaba ahí, porque estos profesionales han recogido 70 objetos representativos de esa realidad para transportarlos a Asturias y organizar una exposición. De esta forma, explica Ruiz, se podrá «mostrar a la gente con objetos reales qué es lo que pasa con la basura y cómo llegan a determinados sitios que no podríamos imaginar». Ruiz pone el foco en este problema de contaminación y, a falta de tener más datos e investigar a fondo las corrientes marinas, emite una opinión. «Estamos viviendo de una forma muy distinta a la de hace años. Ahora tenemos objetos de usar y tirar. Por ejemplo, hace décadas una cámara de fotos era para toda la vida y ahora un móvil nos dura unos dos años y después lo desechamos».

Universidad de Oviedo

Restos de basura en una de las playas de la península de Byers, en la Antártida.

Por la izquierda, Antonio Fernández, Jesús Ruiz, Javier Santos y Claudia Mansilla.

Restos de una chocolatina en otra playa.

## «Antes, una cámara era para toda la vida y ahora dura dos años», dice Jesús Ruiz

Este novedoso experimento, que empezó a germinarse en 2017, fluye de forma paralela al estudio de la deglaciación que lleva a cabo Ruiz con el resto de integrantes de su equipo: Javier Santos, director del departamento de Geografía y Geología de la Universidad de León; Miguel Ángel de Pablo Hernández, miembro del departamento de Geología y Geografía de la Universidad de Alcalá; Antonio Fernández, que es oriundo de Cangas del Narcea, y director del departamento de Geografía de la UNED y Claudia Mansilla Andrade, ecóloga de la Universidad de Magallanes, de Chile.

El equipo estudia el deshielo en el archipiélago de las islas Shetland del Sur desde los últimos 25.000 años, así como las respuestas geomorfológicas y ecológicas debidas a la retirada de los glaciares en nuevas áreas libres de hielo. Es decir, la dinámica de las vertientes, la instalación progresiva de la red de arroyos, el ascenso de las masas terrestres por la pérdida de peso debido al retroceso glaciar, así como los patrones de colonización vegetal y animal en estos nuevos espacios. ■

*año tras año en la península de Byers, está estudiando el origen de esos restos y prepara una muestra en Asturias. Susana del Carmen Fernández, doctora en Geología, dirige otra investigación sobre la energía en los glaciares y ha pasado momentos de tensión debido al temporal. Ambos relatan a LA NUEVA ESPAÑA sus experiencias en la Antártida y lo que implican sus investigaciones*

# Un estudio clave para el transporte en la región polar

XUAN FERNÁNDEZ
Oviedo

Susana del Carmen Fernández Menéndez, doctora en Geología por la Universidad de Oviedo, lleva desde finales de enero luchando contra «ventiscas que nos dejaban encerrados durante días, escuchando cómo el viento golpeaba con furia las estructuras: cómo si fuésemos a salir volando».

Está viviendo su séptima campaña en la Antártida y la describe «como la mejor experiencia que recuerda en su vida». Repite, en su conversación con LA NUEVA ESPAÑA, cuando se lo permite la cobertura, lo difícil que es describir todo lo que está viendo. Lo intenta. «Cada expedición es una aventura única, llena de desafíos, sorpresas y momentos que quedan grabados en la memoria para siempre. Después de cada tormenta, cuando la calma regresaba y la luz volvía a iluminar el paisaje, nos encontrábamos con un espectáculo indescriptible de montañas de más de 1.000 metros cayendo al mar», relata sobre lo que ve día a día en la Antártida, «un lugar inhóspito y a la vez espectacular, un rincón del mundo donde la belleza y la crudeza de la naturaleza se entrelazan de forma única y, aunque el frío es tremendo y las condiciones extremas, merece mucho la pena perderse por estas tierras».

Fernández, que pronto regresará a Asturias, dirige un importante proyecto de investigación junto con Javier Fernández Calleja, profesor del departamento de Física de la Universidad de Oviedo, en el que participan otros doce investigadores de varias nacionalidades. Se trata de la última campaña de esta investigación, que tiene lugar en dos ubicaciones de la Antártida: en la península de Hurd, de la isla Livingstone, en las Shetland del Sur, que es donde se sitúa la Base Antártica Española de Juan Carlos I, y en los glaciares Buenos Aires y Pirámides, en la estación uruguaya de la Estación Científica Antártica Ruperto Elichiribehety (ECARE). Ahí estuvo Susana del Carmen Fernández, en contacto directo con otros investigadores internacionales, además de otros tres profesionales de la Universidad de Oviedo.

El proyecto que dirige esta asturiana se denomina «Palantarice» y el objetivo es estudiar a fondo los primeros 50 centímetros de la capa de nieve y hielo en los glaciares de las Islas Livinsgton y Decepción, así como de la región norte de la Península Antártica. Lo anterior permitirá «conocer con exactitud cómo las propiedades ópticas, texturales, radiométricas y espectroscópicas pueden afectar al intercambio de energía entre la superficie de los glaciares y la radiación solar a diferentes longitudes de onda». En resumen: los investigadores pretenden conocer las variaciones de la energía solar que absorben los propios glaciares. Estos resultados pueden tener mucha incidencia en futuros proyectos, ya que «es fundamental conocer esas variables en los modelos de cambio climático global», explica Fernández. También existen otras consecuencias en el plano económico derivadas de estos trabajos. «Buscamos desarrollar un método para observar y predecir la aparición de campos de Sastrugi (son rugosidades en el hielo), que son un problema importante para el tráfico en regiones polares. Si entendemos mejor estas formaciones, podemos minimizar esos problemas de transporte y logística, generando impacto social y económico», concreta la geóloga. El grupo científico también está realizando estudios sobre las impurezas de las nueves en las áreas cercanas a las estaciones antárticas españoles, comparando unas regiones con otras. «Así, entenderemos la influencia humana en la composición de la nieve y podremos proponer medidas para minimizar estos efectos y proteger el ecosistema», finaliza. ■

Universidad de Oviedo

**Un embarcadero que utilizaban los investigadores asturianos, bloqueado por la nieve.**

**Miembros del equipo de investigación. Por la izquierda, Franco Teixeira de Mello, Ronny Steveen Anangonó, Martín Pacheco, Anyelo Javier Fiallo, José María Pampillón, Susana del Carmen Fernández, Carlos Ramón Pérez, Mariona González, Mario Luis Amaro Fernández, Pedro Ignacio Martínez Sanguinetti, Estebalis Lourdes San Martin Nova y Wilson Daniel Benencio Pereyra.**

**«Es la mejor experiencia que he tenido», asegura Susana del Carmen Fernández**

**La investigadora, encerrada durante días a causa del temporal**

## Memoria histórica

El historiador Miguel Fernández Teruelo dedicó su tesis doctoral a estudiar la represión de la homosexualidad durante el franquismo. Sus conclusiones fueron editadas por el Gobierno del Principado

# Cuando España era «invertida»

LNE

**Miguel Fernández Teruelo posa junto a su libro «Invertidos, provincianos y maleantes» y otros títulos.**

LNE

SARA BERNARDO
Oviedo

El día que a Juan Evangelista, minero de profesión, la Guardia Civil lo pilló manteniendo relaciones sexuales con un compañero del pozo Santa Bárbara, Mariano Rajoy Sobredo (padre del expresidente del Gobierno) lo condenó al internamiento en un campo de trabajo, al exilio de La Rabaldana (Mieres) y a la vigilancia de la Junta de Libertad Vigilada del franquismo. Era 7 de diciembre de 1968. Cincuenta y seis años después, Miguel Fernández Teruelo (Zamora, 1994), dedicó su tesis doctoral a investigar una realidad social «opacada, silenciada y poco estudiada», que ha recogido en su libro «Invertidos, provincianos y maleantes», editado por el Instituto de Memoria Democrática del Principado de Asturias.

«En este caso en concreto, a la homosexualidad se le añadía la profesión. Ser minero y 'marica' nunca podían ir de la mano», afirma Fernández, «en la Asturias de esos años lo que nos encontramos es una sociedad muy homófoba, derivada, en parte, de unos modelos de masculinidad muy marcados por oficios como la mina o la pesca», añade.

**Partes de una de las sentencias.**

Una opción sexual más señalada por los estigmas sociales de la época que por la propia ideología. Un ejemplo de ello es la historia de Manuel Alonso González, apodado Manolín el de Llorío. Militante del Partido Comunista de España (PCE), estuvo varias veces en prisión. Una de ellas lo hizo en la cárcel gijonesa de El Coto de San Nicolás. «Allí era como tener dos condenas», manifestó el de Llorío en una entrevista, «porque la mayoría eran maricones y tú tenías que ver, oír y callar». Como un doble estatus presidiario entre el «orgullo» de estar encerrado por «rojo» y la «vergüenza» de estarlo por «invertido».

«Era una persecución moral», dice Fernández, «todo el mundo los odiaba moralmente: la Iglesia por pecadores; la medicina por enfermos, y la justicia por delincuentes», subraya.

Este joven vinculado a la Universidad de Oviedo ha estudiado a fondo 637 expedientes de peligrosidad del Tribunal Especial de Vagos y Maleantes de León, sala de la que dependieron, desde 1966, Zamora, Salamanca, Valladolid, Palencia, las cuatro provincias gallegas y Asturias. «El régimen lo que buscaba era una 'moralidad intachable' y dentro de la ley de Vagos y Maleantes se penaban este tipo de relaciones». Así fue hasta agosto de 1970, cuando dicha ley se cambió por la de Peligrosidad. «En la práctica todo siguió igual y estuvo en vigor más o menos hasta el 79, aunque realmente las identidades LGTBI fueron perseguidas hasta mediados de los 80 a través de la ley de Escándalo Público», puntualiza Fernández.

«Un punto a destacar en todo lo que es el Movimiento de Liberación Homosexual que se generó en la década de los setenta, son las redes de apoyo», narra este joven investigador. «En función de tus orígenes las penas eran más o menos estrictas», describe. Así ocurrió con el hijo de una familia asturiana aburguesada a quien, tras pillarle la policía realizándole tocamiento a un menor de edad en un parque de la capital, fue tan solo expedientado.

«Igual que la familia, la comunidad en la que vivieses era clave para apoyarte o desterrarte en el norte se ven menos casos porque hubo un exilio hacia las grandes ciudades, donde contaban con más redes de apoyo», describe Fernández.

Hacia los 70, con Luis Fraga, ministro de Franco, inmerso en relanzar el turismo español bajo el lema «Spain is different», la Costa del Sol tuvo un aperturismo hacia Europa, convirtiéndose en un oasis para la «libertad sexual». «Libertad con muchas comillas, que estamos hablando del franquismo», bromea el escritor, «la mayoría de homosexuales emigraban a las principales ciudades como Madrid o Barcelona, pero cada vez lo hacían más hacia la costa. Allí encontraban un 'salvoconducto': el espectáculo. Tener un carné de artista te salvaba la vida», asegura. Esa fue la forma con la que Alberto Alonso Blanco, «Rambal», vivió durante años en el barrio de Cimadevilla. Nunca ocultó su condición sexual, pero el hecho de ir de garito en garito cantando por Marifé de Triana camuflaba, en gran medida, la realidad: «Ser artista era como jugar al despiste. El régimen no podía acusarte de nada porque todo formaba parte de un 'mero espectáculo'», sonríe Fernández al contarlo.

El 25 de junio de 1979 cientos de personas salieron a las calles para pedir el reconocimiento de un colectivo que parecía haber sido olvidado por la recién estrenada democracia. Al grito de «Amnistía total», Madrid fue tomada por lo que se convirtió en la primera marcha del Orgullo Gay de la historia.

«El objetivo de este libro», reflexiona Fernández Teruelo, «es que tomemos conciencia de una parte de nuestra historia poco contada. Porque la historia no se repite, pero rima», apuntilla. ■

## Investigan en Canarias la carabela portuguesa con ayuda asturiana

E. P.
Oviedo

El Observatorio Marino de Asturias del Departamento de Biología de Organismos y Sistemas de la Universidad de Oviedo participa en una investigación en aguas de Gran Canaria sobre la carabela portuguesa, una especie de medusa muy habitual en la costa del Principado.

El Instituto Universitario de Investigación en Acuicultura Sostenible y Ecosistemas Marinos (Ecoaqua) de la Universidad de Las Palmas de Gran Canaria (ULPGC) lidera la campaña de observación que busca mejorar las predicciones de su llegada a la costa.

El proyecto «Evolución de la Navegación Biológica a Vela» persigue arrojar luz sobre la biología, la distribución espacial y los mecanismos que determinan la estacionalidad de esta pariente de las medusas. ■

## Langreo y Cabranes, próximos congresos locales de la FSA

Oviedo

Las agrupaciones municipales socialistas de Langreo y Cabranes celebrarán a lo largo de esta semana sus congresos locales para elegir direcciones del PSOE. En el caso de Langreo, la votación está prevista para el próximo miércoles día 26; en el de Cabranes, para el viernes día 28, según comunicó la FSA.

En Langreo, Bernardino Niño, quien ha demostrado hegemonía en los últimos procesos participativos de la agrupación local, será el único aspirante a dirigir el PSOE de Langreo después de que el sector crítico de David Astorga haya renunciado a presentar candidatura para formar ejecutiva.

En Cabranes, volverá a ser reelegido secretario general local el actual alcalde, Gerardo Fabián, sin que concurra ninguna otra candidatura. ■

La Nueva España

MESA - COLOQUIO

# PROYECTOS INDUSTRIALES ESTRATÉGICOS
# UNA OPORTUNIDAD PARA ASTURIAS

**27 de febrero | 19.00 horas**
CLUB LA NUEVA ESPAÑA
C/ Leopoldo Calvo-Sotelo, 7 - Oviedo

Este evento busca promover el intercambio de ideas y experiencias entre empresas, expertos legales y la comunidad en general sobre el impacto y las oportunidades que presentan los Proyectos Industriales Estratégicos (PIE) para Asturias, con un enfoque en la sostenibilidad, la innovación y el desarrollo socioeconómico

## PROGRAMA

Bienvenida por parte de LA NUEVA ESPAÑA

Mesa - Coloquio. Intervienen:

- José Manuel Domínguez, director general de Exploraciones Mineras del Cantábrico
- Fernando Riopa, director general de Cobre San Rafael
- Ignacio García, asesor legal de FADE
- Xuan Xosé Sánchez Vicente, presidente y fundador del Partiu Asturianista y miembro de la Academia de la Llingua Asturiana
- Ignacio Díaz-Matos, abogado experto en Derecho Administrativo

Para asistir al acto regístrese en el **QR**

### Un sierense apela a la Audiencia para evitar que sus pequeños se muden a Praga

# Recurre el fallo que, en contra del criterio del fiscal, impide a sus hijos quedarse en España

## El hombre indica que el juez anuló la custodia compartida tras una estancia en la República Checa de su exmujer con los menores, que residían en Asturias

LUIS ÁNGEL VEGA
Oviedo

Un sierense ha recurrido ante la Audiencia Provincial el fallo de un juzgado de la Pola que ha dado la custodia de sus dos hijos a su exmujer y que permite a ésta llevárselos a Praga, ciudad de la que ella es natural. La decisión fue adoptada contra el criterio de la Fiscalía, partidaria de decretar la custodia compartida.

Durante el juicio, celebrado en septiembre, el Ministerio Fiscal defendió que los menores debían permanecer con su padre en Asturias. Los niños había regresado al país en julio de 2024 tras pasar el curso escolar en Praga, como parte de un acuerdo temporal entre los padres, que establecía que los niños regresarían a completar sus estudios a España.

Según el informe fiscal, mantener la custodia con el padre era lo más conveniente hasta que la madre regularizara su situación laboral en España y se dieran las condiciones para una custodia compartida. La jueza de Siero otorgó la custodia exclusiva a la madre, obligando al traslado inmediato de los menores a Praga. «No puedo entender cómo se ha ignorado la recomendación del fiscal y la evidencia de que mis hijos tenían su residencia en España desde julio», declaró el padre.

El fallo se apoya en un documento redactado por el propio padre durante las negociaciones para tratar de lograr un divorcio amistoso. Según él, este texto era una propuesta de convenio regulador, que nunca llegó a ratificarse al derivar el proceso en un divorcio contencioso. Además, el documento condicionaba cualquier posible traslado de los niños a Praga a que la madre no pudiera consolidar una estabilidad laboral en España, algo que, según denuncia el padre, se está viendo obstaculizado por la propia madre.

«Mi exmujer ganó la plaza fija en una destacada institución pública del Principado, pero ha bloqueado intencionadamente su incorporación mediante una suspensión cautelar sin sentido, presentada después de que ya hubiera superado la prueba de aptitud como única aspirante válida. El abogado del sindicato que gestionó la suspensión ha confirmado que no la levanta porque ella no lo ha solicitado», explicó el padre.

> «Esta sentencia desincentiva la colaboración entre progenitores», sostiene el padre

Los niños, nacidos y criados en Asturias, regresaron a su domicilio familiar en España el 3 de julio de 2024, tras finalizar su curso escolar en Praga. Desde entonces, permanecieron bajo la custodia de su padre, totalmente integrados. «En agosto, firmamos un permiso de viaje temporal para que pasaran unos días con su madre en Praga, dejando claro que su domicilio habitual seguía siendo España. Ese documento es una prueba irrefutable de dónde estaban realmente establecidos mis hijos», añadió.

Ahora, los menores deben adaptarse a un entorno diferente, lejos de su hogar, sus amigos, su colegio y su padre. El progenitor teme que esta situación provoque un daño emocional irreparable y ya ha presentado un recurso ante la Audiencia Provincial, acompañado de una solicitud de medidas cautelares para que los niños puedan permanecer en España hasta que se resuelva el proceso.

Para el padre, la sentencia envía un mensaje preocupante: «Desincentiva la colaboración entre progenitores. Yo accedí, de buena fe, a que mis hijos pasaran un curso en Praga con su madre porque pensaba en su bienestar. Ahora, ese gesto se ha vuelto en mi contra, y me han arrebatado la custodia». Y añade: «Espero que el recurso sirva para que se haga justicia y que mis hijos puedan permanecer en el lugar que siempre ha sido su hogar». ■

# Un año y cinco meses de cárcel para el exalcalde de Cangas del Narcea de IU

L. Á. VEGA
Oviedo

El Tribunal Supremo ha ratificado la condena de un año y cinco meses impuesta al exalcalde de Cangas del Narcea José Manuel Martínez (IU) por haber liquidado obras cuya ejecución en los términos del contrato no se cumplió. Martínez se enfrentaba a ocho años de prisión, aunque se le aplicó la atenuante de dilaciones indebidas, ya que los hechos se cometieron en 2009 y 2010 y fue juzgado en 2021.

El exalcalde, defendido por Ana Boto, recurrió ante el Supremo junto a un constructor condenado a cinco meses , habiendo los otros cinco acusados aceptado las penas en el juicio celebrado en la sección tercera de la Audiencia.

Adujo que debería haber sido juzgado por un jurado; que el presidente del tribunal perdió su imparcialidad al formular preguntas a un coimputado; que se cortó el alegato final de la defensa; y se denegaron preguntas y pruebas, así como otros motivos, todo ellos rechazados por el tribunal, que mantiene las penas a los dos recurrentes. ■

IN MEMORIAM

# *Caballero sin espada*

## En recuerdo del neumólogo Ignacio Blanco

SUSANA PÉREZ-ALONSO

Ignacio ha pasado a otra dimensión, desconozco si desde allí podrá leer esto, quiero pensar que sí y quiero pensar que sonreirá. Ignacio es un científico, un médico dedicado a velar por la salud de sus pacientes y también, cosa extraña en España, investiga. Podría contarles muchas de sus investigaciones, en alguna participé en una doble condición, paciente y colaboradora. No les extrañe lo de colaboradora, la inteligencia de Ignacio es tan infinita que escucha todo, medita todo y aprecia lo que es apreciable, digno de ello.

Hace años fuimos a la Consejería de Sanidad con un proyecto magnífico: una unidad para el estudio del Alfa1. Llevamos un trabajo y llevamos el dinero: miles de euros, reitero que miles de euros, que había logrado nos diese Caja Asturias. Nos vimos obligados a tratar con «unos». Los «unos» suelen ser seres que califico así por educación y por si mi madre lee estas letras, pero son seres ignorantes, despreciables, envidiosos... Los «unos» me temo que no entendían nada de lo que les explicábamos y lo único que les interesaba era el dinero. Así que se nos comunicó que el dinero -que yo personalmente había logrado- debía pasar a los Presupuestos por decisión del Presidente Areces. Ignacio, que no es un «uno», no lograba entender nada hasta que puesta en pie manifesté: Pues la Presidenta de Asencro, que soy yo, dice que no, que el dinero lo administramos nosotros y gasto por gasto... Y nos fuimos.

Como esta situación vivimos alguna más; recordar cómo pedir sacar unas imágenes con un microscopio confocal y lograrlo fue toda una operación digna de James Bond es recordar a Ignacio diciéndome: «¡No, no! ¡No hagas eso, cómo vas a hacer eso!» Y yo respondiendo: «Déjame a mí, tu para esto no sirves, eres demasiado bueno, déjame...». Y al final lograr el confocal, las imágenes y verlo encantado del trabajo, de lo que había descubierto.

He visto, escuchado y rebatido cómo algunos que se creen científicos de primera en esta lejana provincia brumosa, ponían cara de burla ante los trabajos de Ignacio. Yo sé quiénes son y espero que ellos recuerden que yo lo sé... A ninguno de ellos he visto yo cómo el Gobierno de EE UU los subía a un avión, los reunía con científicos de todas partes del mundo y lo retornaba a España a las 24 horas; eso es sólo una de las cosas que pasaba con Ignacio y él jamás lo contó, publicó o se vanaglorió. Ignacio, defendiendo una incapacidad ante una juez que posiblemente ni se había estudiado el asunto; Ignacio defendiendo a sus pacientes hasta en los tribunales... Sin cobrar, por principios decía él... Siendo Consejero Faustino Blanco se decidió que los médicos, algunos médicos de 65 años, debían jubilarse, forzosamente, «por uebos». De nada sirvió que yo me enfrentase en un Consejo de Salud al señor Consejero: mandaron a Ignacio a casa. Dejó cientos de pacientes desatendidos, pero eso al poder no le importa: siempre encuentran un «por uebos» para hacer hasta lo que carece de sentido. Es singular que el exconsejero a día de hoy siga trabajando sin que yo logre entender el motivo, pero esa es la realidad. A Ignacio le ofrecieron trabajo en la privada: jamás aceptó.

Ignacio es un caballero sin espada, un hombre con un sentido del humor fino, increíble, y de todos es sabido que los caballeros sin espada, esa metáfora que deja en cueros a los despreciables, prefieren ayudar, pasar desapercibidos y seguir haciendo lo que puedan sin ruido. Sólo LA NUEVA ESPAÑA le rindió un homenaje, sólo este periódico. Hay un trabajo que nos quedó pendiente, y me incluyo para quien tenga malas tentaciones. La idea, el proyecto es de Ignacio y yo intenté conseguirlo sin demasiado éxito, pero sí lo difundí con la esperanza de lograrlo: hacer un estudio sobre los mastocitos en el cerebro (dicho así para que lo entendamos todos, incluso los «unos»). Eso nunca pudo hacerlo y no habría sido difícil, pero Asturias es brumosa en todo. Muchos «unos» y mucha bruma en el cerebro, mastocitos no lo sé...

Se ha ido mi caballero sin espada, el que ayudaba a todo el que podía, el que jamás presumía, el que guardaba el sufrimiento personal para no angustiar a los amigos, el que me informaba de la evolución de su salud por wasap cuando ya le costaba hablar y la información era una perfecta descripción clínica de lo que estaba pasando. La última terminaba con una sonrisa, y cuando lo leí desde luego no pude esbozar más que una mueca de tristeza. Era claramente el final, pero él sonreía.

Caballero sin espada, descansa en la paz que mereces, pero no olvides a los que aquí quedamos y verás que te escribo en presente, siempre lo estarás... ■

Susana Pérez-Alonso es presidenta honorífica de la Asociación de Usuarios de la Sanidad de Asturias

CONTENIDO OFRECIDO POR COPTOPA

## Aniversario

**Ambiente durante la gala del pasado viernes 21 de febrero.** | Pablo Solares

# COPTOPA celebra su décimo aniversario

El pasado 21 de febrero, el Colegio de Terapeutas Ocupacionales del Principado de Asturias celebró una gala a la que acudieron diversos representantes de la vida política y educativa de la región

**Elena Casero**
OVIEDO

El Colegio de Terapeutas Ocupacionales del Principado de Asturias (COPTOPA) cumple diez años. Desde su creación, COPTOPA ha trabajado incansablemente para promover la formación continua de sus miembros, defender la calidad de los servicios y mejorar la visibilidad de la profesión. Por ello, este aniversario, un logro impulsado desde la extinta Asociación de Profesionales de la terapia Ocupacional APTOPA, es una oportunidad para reflexionar sobre los logros alcanzados, los desafíos superados y las metas que aún quedan por conquistar, siempre con el objetivo de ofrecer una atención de excelencia a las personas usuarias y avanzar en el reconocimiento de la disciplina. Con este fin, un centenar de terapeutas ocupacionales se dieron cita el pasado 21 de febrero en la Gala del X Aniversario organizado por el colegio profesional a la que asistieron, entre otros los presidentes de los colegio de Enfermería de Podología y de Logopedia, así como representantes de los colegios de Psicología, Fisioterapia y Trabajo Social.

El evento arrancó con un acto de bienvenida que incluyó un photocall y la inauguración a cargo de la consejera de Derechos Sociales y Bienestar, Marta del Arco, quien destacó la gran labor realizada por los terapeutas ocupacionales en la atención a la calidad de vida de las personas, Igualmente recalcó el papel del terapeuta en la prevención de la situación de dependencia en centros de atención a personas mayores, así como su relevante papel en el nuevo modelo de transformación de los cuidados.

En Asturias, los terapeutas ocupacionales ya cuentan con 265 personas colegiados, aunque la colegiación no es obligatoria en este colectivo, por lo que el número de profesionales es mayor, según señala la presidenta del Colegio, María del Pilar Agüera Boves, quien hace hincapié en la «gran inseguridad de este colectivo ante la no obligatoriedad de la colegiación, puesto que otras profesiones afines si lo requieren. Los terapeutas ocupacionales trabajan en atención directa con personas y es necesario asegurar aspectos como la disposición de un seguro profesional o la actualización de conocimientos», añade.

La presidenta del Consejo General de Colegios de Terapeutas Ocupacionales (CGCTO ), Inmaculada Iñiguez, presente en el acto, dispone de una visión de los terapeutas ocupacionales en distintas comunidades autónomas y resaltó como en Andalucía «cuentan con terapeutas en atención primaria» o como en Galicia «se encuentran incluidos en educación». Para Iñiguez, es necesario que el terapeuta ocupacional sea incluido en todas las áreas de desarrollo por igual en todas las comunidades autónomas. «No concibo que haya tantas diferencias en la atención de unas provincias a otras. Los derechos de las personas deben ser iguales independientemente de donde residan», indicó. En su opinión, es necesario conocer el rol que desempeña el terapeuta ocupacional a lo largo de la vida de las personas, desde la estimulación y prevención en Atención Temprana hasta la promoción de la salud en atención primaria y en rehabilitación. «El terapeuta ocupacional previene las situaciones de dependencia, pero sorprendentemente siempre contratan más perfiles para la rehabilitación «, apuntó. La presidenta del CGCTO hizo también un llamamiento a las autoridades del Principado a no quedarse atrás en la atención y a incluir la figura del terapeuta ocupacional en los colegios públicos, en la atención domiciliaria y en atención primaria.

Al aniversario del pasado 21 de febrero asistió también el director general de Promoción de Autonomía Personal y Mayores, Enrique Rodríguez Nuño, quien recordó la gran labor que están implementando en la promoción de la autonomía personal y los proyectos de vida autónoma que están impulsando. Igualmente resaltó la labor que están desarrollando en el impulso de la cultura de la accesibilidad universal.

En representación de la Consejería de Salud acudió Antonio Rodríguez Cuenca, director de Salud Mental del Servicio de Salud del Principado, quien habló del rol que desempeñan los terapeutas ocupacionales en el ámbito de la salud mental y en el de la rehabilitación.

Desde la Facultad Padre Ossó, en la que se encuentra incluido el Grado Universitario de Terapia Ocupacional, su coordinadora, Estibaliz Jiménez Arberas, doctora terapeuta ocupacional, destacó que la Terapia Ocupacional es «una carrera preciosa donde se facilitan herramientas que buscan mejorar su nivel de independencia y/o autonomía en el desempeño de sus actividades de la vida diaria». Un grado que, además, cuenta con el aval de la WFOT World Federation of Occupational Therapist desde el año 2021.

La velada transcurrió en un ambiente distendido. Durante la misma se proyectó un vídeo conmemorativo de los antecedentes de la Terapia Ocupacional en Asturias, presentado por la presidenta del colegio , quien destacó que eran «un colegio pequeñito pero que aporta calidad de vida a las personas». A continuación, se hicieron entrega de unos certificados de mención de honor y agradecimientos:

A la antigua junta de gobierno, a las consejerías aliadas con la Terapia Ocupacional, y una mención especial a Isabelle Beadry, terapeuta Ocupacional y colegiada en COPTOPA, referente en todo el mundo por la aplicación de la Terapia Ocupacional a través de Integración sensorial.

Finalizo la velada con diversos momentos de intercambio entre colegas de la terapia ocupacional y otros colegios que apoyan la colaboración interprofesional, así como la labor que desempeñan los terapeutas ocupacionales en el Principado en la promoción de la autonomía personal a través de la valoración de las capacidades funcionales de las personas.

10 AÑOS ANIVERSARIO COPTOPA 2015-2025

Colegio Profesional de Terapeutas Ocupacionales
COPTOPA
Principado de Asturias

PARANDO EN VILLALPANDO

# Entre vampiros

## Relaciones tóxicas y pensamiento positivo

MAXI RODRÍGUEZ

–Nun mires, nun mires...

–¿Qué ye?

–Yá ta Ramiro poniendo la oreya.

–¿Quién?

–Ramiro, el vampiro.

–¿El qué, ho?

–Ye un vampiro emocional, siempre chupando la energía de los demás.

–¿Qué dices, Merce?

–A tou le pon pegues, nada ta bien, siempre igual.

–Probe...

–Siempre con su rollu, rajando de la empresa, absorbiendo tola energía positiva de la oficina y...

–No flipes, Mercedes, fai'l favor.

–¿Por?

–Yo tamién te la chupo.

–¿Qué tien que ver?

–La energía, muyer.

–Ah. Pero...

–Quiero dicir que toos podemos ser tóxicos en algún momento puntual.

–Pero Ramiro se queja, Quilino, solo ve injusticies, problemas... Siempre.

–¿Y qué?

–Ye un catastrofista, genera muncha negatividá.

–¿Daste cuenta?

–Home, claro, nun quiero escuchalu.

–Ye lo qu'ellos quieren, Merce, que nun escuches a los que se quejen.

–¿Quién, ho?

–¿Quién te metió a ti ese cuentu de los vampiros na cabeza?

–¿Que qué, ho?

–¿Quién te ta vendiendo lo del pensamientu positivu y toa esa mierda?

–Tamos rodeaos de pesimistas y catastrofistas.

–Sí, ho. Y de vampiros energéticos. Nin qu'esto fuera «Cuarto Milenio».

–¡Chissst! Nun mires, Quilino, que yá ta poniendo la oreya.

–Ramiro ye buen tío.

– Sí, ho. ¡Taquelupario!

–Quieren que temos así, Merce.

–¿Cómo?

–Dividíos, emocionalmente perdíos...

–¿Qué dices, Quilino?

–Que síamos positivos y tou va mejorar. ¡Ja! Los cojones, ¿oíste?

–Quilino, nun caigas nel victimismo.

–¿Por qué crees que nos regalaron manuales de autoayuda na cena de Navidá?

–Nun me traigas emociones negatives, Quilino.

–El bienestar non te lu roba Ramiro, te lu roba la empresa.

–¡Chisssst, por favor te lo pido!

–Quieren convencenos de que tamos ente gente tóxica pero los tóxicos son ellos.

–Quilo, por favor, déjame ser mi mejor versión.

-Nos están manipulando, Merce.

–¡Chisssst, calla, castrón!

–Esplótennos emocionalmente pa ejercer el control.

–¿Quies callar, ho?

*www.maxirodriguez.net*

# Un amigo y un faro de esperanza

ISOLINA RIAÑO

Conocí a Nicolás Castellanos en Santa María del Páramo en 1993. Había leído una entrevista en la que hablaba de su renuncia al Obispado de Palencia para irse de misionero a trabajar con los más pobres en Santa Cruz de la Sierra. Sus palabras me impactaron y despertaron en mí el deseo de conocerle. Cuando finalmente lo hice, me recibió con esa cercanía tan suya, con una sonrisa abierta y una calidez que hacían sentir que uno estaba en casa. Desde ese momento, comenzó una amistad en la que compartimos sueños y proyectos. En mi primer viaje al Plan 3000, en el corazón del barrio más pobre de Santa Cruz de la Sierra, me impresionó el cartel de la entrada del «palacio»: «Vive como piensas o terminarás pensando como vives».

En esa casa sencilla, en medio de la gente del barrio, vivía en comunidad con los miembros del equipo de Hombres Nuevos, haciendo realidad su lema: «Nada para los pobres, sino todo con los pobres». Allí se oraba, se acogía a voluntarios y se compartían las tareas domésticas por turnos, en los que Nicolás participaba como uno más. A Nicolás le obsesionaba la lucha contra la pobreza y la enorme desigualdad social que excluye a millones de personas, impidiéndoles vivir con dignidad. Decía con frecuencia: «En el Norte disponen de casi todos los medios para vivir, pero les faltan razones para existir; en el Sur carecemos de medios para vivir, pero nos sobran razones y motivos para existir». Y, como trabajador infatigable –reconocido con la Medalla de Oro al Trabajo en 2006–, se entregó sin descanso a la construcción de un mundo más humano. Su compromiso era absoluto, pero nunca desde una identificación paternalista con los pobres, sino desde la solidaridad y el acompañamiento, caminando a su lado y viviendo entre ellos. Creía firmemente en la educación como herramienta de transformación y, bajo su impulso, nacieron escuelas, comedores escolares, hospitales, viviendas, centros de ocio y una orquesta que ofrecía a niños y jóvenes la posibilidad de soñar y construir un futuro diferente.

Muchas de esas niñas y niños llegaron a la universidad gracias al proyecto. Recuerdo cómo le preocupaba garantizar una educación de calidad, lo que pasaba necesariamente por la formación y motivación de los docentes, muchos de los cuales no tenían estudios universitarios en sus inicios. Nicolás se las ingenió para que, si ellos no podían ir a la universidad, la universidad fuese hasta ellos. Un nutrido grupo de profesores de la Universidad de Oviedo, entre otros, participó en esta formación.

Pero no solo fue un hombre de acción, sino también de pensamiento, reflejado en los numerosos libros que publicó. Consideraba que la belleza es una dimensión esencial de la identidad humana, que educa, potencia y dignifica, siempre vinculada a la solidaridad: «A los pobres no solo hay que saciarles el hambre de pan, sino también el hambre de belleza». Su vínculo con Asturias fue fuerte y constante. A través de la ONGD Arco Iris Educación para el Desarrollo, pudimos apoyar durante más de 30 años sus proyectos, con el respaldo de la Agencia Asturiana de Cooperación y los Ayuntamientos de Gijón, Siero, Oviedo y, muy especialmente, Avilés. Allí siempre encontró aliados para sus iniciativas y un espacio donde su mensaje calaba hondo. Su última visita a Asturias fue el pasado 7 de noviembre. Juntos fuimos recibidos por la alcaldesa de Avilés, en un encuentro que tuvo el calor de una despedida, aunque ninguno de nosotros supiera que sería la última.

Hablamos de sus proyectos, de la esperanza que nunca le abandonó y de la necesidad de seguir construyendo un mundo más justo. Nicolás Castellanos, premio «Príncipe de Asturias» de la Concordia (1998), fue un hombre libre, un profeta que vivió ligero de equipaje, con una austeridad que no era renuncia, sino una elección consciente. La utopía de Jesús de Nazaret siempre estuvo viva en su camino. Decía: «Hay futuro, lo soñamos cuando apostamos y trabajamos por una vida para todos y por un mundo más humano y más solidario, que sea habitable y hogar de iguales, de hermanos». Decía también: «No se puede cambiar el mundo, pero sí la vida de muchas personas». Y él lo hizo. Su legado es inmenso, no solo en las estructuras que dejó, sino en las vidas que transformó. Hoy, su ejemplo sigue iluminando el camino de quienes creemos en la justicia, la solidaridad y el amor por los demás. Nicolás fue, y sigue siendo, un faro de esperanza. ■

Isolina Riaño Galán es médica pediatra, vicepresidenta de Arco Iris Educación para el Desarrollo y presidenta del Comité Científico de la SIBI

# Una ley que supone un paso adelante para la Ciencia

## La necesidad histórica de fortalecer la financiación de la investigación en el Principado

IRENE DÍAZ RODRÍGUEZ

La investigación es el primer eslabón en la cadena del progreso, el punto de partida que transforma ideas en soluciones y conocimiento en desarrollo. Nos permite explorar lo desconocido, cuestionar lo establecido y generar innovaciones que impactan en la sociedad. Sin una base científica sólida, no sería posible avanzar hacia una sociedad más justa, sostenible y competitiva.

La ley de Ciencia, Tecnología e Innovación del Principado de Asturias responde a una necesidad histórica de fortalecer la financiación de la investigación y de mejorar la gobernanza del sistema científico asturiano.

Para la Universidad de Oviedo, supone una oportunidad para consolidar su papel como eje central del Sistema Asturiano de Ciencia, Tecnología e Innovación (SACI). Desde su fundación, la institución ha sido el principal motor de la investigación en Asturias, formando talento, impulsando proyectos de vanguardia, estableciendo vínculos con el tejido industrial y social y difundiendo la ciencia. Esta nueva normativa reforzará su posición estratégica y garantizará los recursos necesarios para seguir liderando la generación y aplicación del conocimiento en el Principado.

La ley incluye aspectos prometedores. Uno de ellos es el compromiso con la estabilidad y la financiación de la investigación, clave para un ecosistema científico sólido y sostenible. La continuidad de los proyectos de I+D+i no puede depender de ciclos de financiación irregulares, ya que la ciencia requiere planificación a largo plazo, infraestructuras adecuadas y talento altamente cualificado. Un sistema de financiación estable permitirá consolidar grupos de investigación, atraer y retener investigadores, impulsar la colaboración internacional y transformar el conocimiento en soluciones reales para la sociedad. La inversión en ciencia es una apuesta estratégica que genera innovación, fomenta la transferencia tecnológica y mejora el bienestar de la ciudadanía.

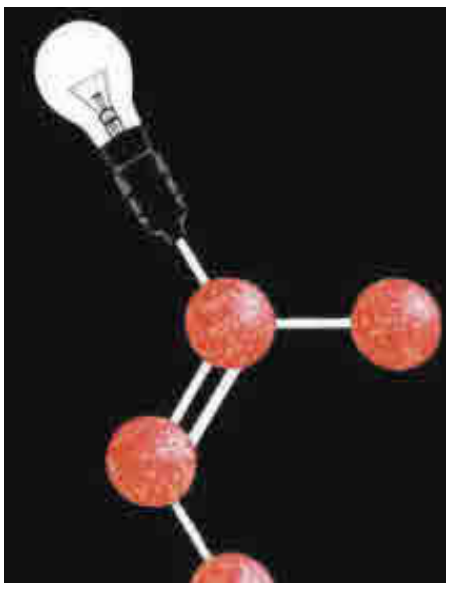

La colaboración entre los distintos agentes del SACI es otro pilar fundamental de la ley. La ciencia no avanza de manera aislada, sino que se nutre de la interacción entre universidades, centros tecnológicos, empresas, administraciones y la sociedad. Fomentar sinergias y optimizar recursos fortalece la competitividad de Asturias en el panorama nacional e internacional.

Además, la ley refuerza el compromiso con una ciencia más inclusiva y accesible. Promueve la cultura científica, fomenta la participación ciudadana y garantiza el acceso a la innovación para colectivos con mayores barreras, incorporando la ciencia como un eje transversal en el sistema educativo.

Sin duda, la ley es un paso adelante positivo para la ciencia en Asturias, pero su éxito dependerá de su concreción y de la implementación efectiva de las medidas que propone. La Universidad de Oviedo pondrá todo de su parte. Contribuiremos con nuestro trabajo, esfuerzo y dedicación a que Asturias se posicione como un referente en investigación e innovación. ■

Irene Díaz es vicerrectora de Investigación de la Universidad de Oviedo

# Arcabuceros de feria y algoritmos inteligentes

## Una efeméride sobre la necesidad de comprender el pasado para orientar el futuro tecnológico

ROGER CAMPIONE

«El hombre utiliza el arma», leí una vez en un valioso libro de antropología jurídica. Pero ¿cómo explicar los límites que deben ser impuestos a la violencia colectiva cuando el arma empieza a dejar de necesitar un ser humano para ser utilizada? O cuando la hibridación entre el ser humano y el arma alcanza un punto tal que vuelve complicado separar uno de otra.

Las innovaciones tecnológicas en el campo de la robótica y la inteligencia artificial ya han ido más allá del simple uso de drones y ahora incluyen sistemas autónomos cada vez menos dependientes de la intervención humana de cara a la toma de decisiones. Supo preverlo con notable sensibilidad, hace quince años, el Special Rapporteur de Naciones Unidas, Philip Aston, cuando vislumbró que pronto existiría la tecnología para construir robots capaces de seleccionar y actuar sin necesidad de intervención humana. Y, entre otros recientes, hemos tenido la concreción de esa profecía en los conflictos actuales más cercanos, con el uso intensivo de drones «inteligentes» en Ucrania y los algoritmos siniestramente bautizados por Israel contra los palestinos (El Evangelio, Dónde está papá, Lavanda...).

Pero el impacto de la, nunca mejor dicho, explosiva combinación entre la guerra y la técnica tiene un alcance mucho más general y apunta a la misma formación del Estado moderno, entre el siglo XVI y el siglo XVII. Las nuevas formas del arte de la guerra que se afianzaron en la segunda mitad del siglo XVI, causadas principalmente por la aparición de las armas de fuego, desbarajustaron los equilibrios existentes. La aparición de la artillería, por ejemplo, aceleró el fin del feudalismo, desguarneciendo la fácil defensa de los castillos con pocos hombres por la imposibilidad de resistir frente a los cañones del rey.

No debe sorprendernos, por tanto, que el desarrollo tecnológico generase una creciente incompatibilidad entre las nuevas tácticas bélicas de la modernidad y los códigos de honor militar tradicional, es decir, las normas vigentes en aquel entonces.

Baste con pensar en la efeméride que origina este artículo, es decir, en lo que pasó hace exactamente quinientos años, en la madrugada del 24 de febrero de 1525, en la batalla de Pavía, cuando el rey de Francia, Francisco I, fue capturado por las milicias del emperador Carlos V mientras lideraba sus tropas y perdió la batalla por haberse situado a la cabeza de sus arcabuceros obstruyendo, por tanto, la línea de tiro de sus propios trabucos que no podían apuntar al enemigo para no derribar a los propios. Francisco I se lanzó valientemente a la carga con su imparable caballería, pero, actuando de ese modo, pasó por delante de su artillería guiada por Galiot de Genouillac, que estaba hostigando a los piqueros y lansquenetes imperiales, impidiéndole así seguir disparando.

El rey francés actuó siguiendo esquemas bélicos puramente medievales, pretendiendo ganar la batalla con dignidad y gloria. «Todo se ha perdido, menos el honor», le escribió a su madre, María Luisa de Saboya, la noche de la debacle.

La batalla de Pavía marca un punto de inflexión en la relación entre los cánones de conducta y un desarrollo tecnológico que, al modificar las formas del arte militar, provoca cambios definitivos también en el armazón normativo y axiológico de la guerra. Y marca el ocaso de toda una ética caballeresca centrada en los valores individuales del duelo bélico o la habilidad táctica del estratega. La posibilidad de golpear desde lejos, de evitar la lucha cuerpo a cuerpo, hace depender la victoria de la capacidad material (y, por tanto, económica) de fuego y sella la irrupción de un marco militar «robótico», en el sentido de que el impacto de la fuerza bélica se traslada del ser humano al arma, a la máquina.

Tradicionalmente, los combates tenían reglas que constituían un código de honor respetado por todas las partes. La introducción de estas armas nuevas provoca una progresiva despersonalización del oficio de la guerra, otorgando un poder cada vez mayor a los artefactos de la inteligencia, es decir, a los productos de una inteligencia artificial.

**Francisco I perdió la batalla de Pavía por seguir esquemas bélicos puramente medievales**

El conocimiento de las armas es un dato imprescindible para comprender la guerra y las relaciones entre sus actores. Y el conocimiento de las normas a seguir, también.

Lo había comprendido el Parlamento Europeo en la Resolución sobre «Inteligencia artificial en la era digital» de 2022, al considerar «que los sistemas armamentísticos basados en IA deben estar sometidos a normas globales y a un código ético de conducta internacional para respaldar el despliegue de tecnologías de IA en operaciones militares, dentro del pleno respeto del Derecho internacional humanitario y el Derecho en materia de derechos humanos, y en consonancia con el Derecho y los valores de la Unión» (aunque finalmente el Reglamento europeo de inteligencia artificial aprobado en 2024 haya excluido de su disciplina el ámbito militar).

No cabe duda de que quienes no pueden recordar el pasado están condenados a repetirlo. Por eso, para no repetir el fatal error del rey de Francia en Pavía, deberíamos tener bien presente la importancia de entender dónde estamos, antes de lanzarnos a hacer cosas sin haber reflexionado con amplitud de miras y sosiego. En definitiva, con inteligencia. De lo contrario, y más grave será si se trata de instituciones que se deben a la ciudadanía, actuar por hacer ver que se hace algo, sin haber reparado en las razones y los efectos de las innovaciones tecnológicas, estaremos condenados a cometer de nuevo el error de Francisco I, con consecuencias nefastas de las que luego nos quejaremos echándole la culpa a otros o al imparable progreso. Pero esto solo demostrará que quinientos años después no habremos salvado ni el honor. ■

Roger Campione es catedrático de Filosofía del Derecho

Legislatura convulsa

# El pulso permanente de Junts frena la iniciativa legislativa del Gobierno

## El balance de los dos primeros meses de 2025 se reduce a dos reales decretos ley, uno aprobado con los votos del PP y otro con el partido de Puigdemont

MIGUEL ÁNGEL RODRÍGUEZ / JUAN RUIZ SIERRA
Madrid

El jueves es el día para aprobar leyes en el Congreso de los Diputados. Toda la acción legislativa de las Cortes Generales concluye su tramitación ese día de la semana, cuando la Cámara baja da el visto bueno definitivo a las normas que ya han pasado por el Senado. Sin embargo, desde que comenzó el año, los plenos en el Congreso solo duran dos días –martes y miércoles– y ni rastro de los jueves debido a la parálisis legislativa que está provocando el pulso de Junts al Gobierno de coalición.

Sin los posconvergentes, el bloque de la investidura no tiene los números para aprobar ninguna norma. Y Carles Puigdemont hace valer sus siete diputados en cada negociación. Así, las leyes que al cierre de 2024 iban cogiendo carrerilla y que parecía que se iban a aprobar en el primer trimestre del año han quedado paralizadas y el balance legislativo de los dos primeros meses de 2025 se reduce a dos reales decretos ley, uno aprobado con los votos del PP en un pleno extraordinario y otro tras un pacto con Junts a inicios de febrero.

El presidente del Gobierno, Pedro Sánchez.

Europa Press

Míriam Nogueras, la portavoz parlamentaria de Junts.

> La parálisis afecta, entre otras normas, a la del reparto de menores no acompañados entre comunidades

### Duras condiciones

Fuentes de distintas formaciones aseguran que los trabajos en la Cámara baja están «paralizados» y que apenas hay conversaciones sobre las iniciativas en trámite. Aunque enero es inhábil, y se suele ralentizar el ritmo parlamentario, en los dos plenos que ya se han celebrado en febrero y en el que falta por celebrarse no se aprobará ninguna ley. Y marzo no mejorará este balance. En el Senado solo hay una norma tramitándose, la ley de prevención de las pérdidas y el desperdicio alimentario, por lo que es la única iniciativa que, con suerte, se aprobará el próximo mes.

Entre las principales leyes víctimas de esta parálisis está la reforma de la conocida como ley Mordaza. El Gobierno logró en octubre un consenso con ERC y EH Bildu, quienes impidieron su modificación hace dos años por discrepancias con el Ejecutivo, pero las enmiendas registradas por Junts han vuelto a bloquear las negociaciones. Lo mismo ocurre con la norma impulsada por varios socios del Gobierno para regular los alquileres temporales y dotar de más derechos a sus inquilinos, una iniciativa que se ha encontrado con las reticencias de los posconvergentes.

Y, además, los acuerdos que cierra el Gobierno con Junts para sacar adelante algunas normas acaban repercutiendo en las negociaciones de otras leyes. El ejemplo más claro es la reforma de la ley de extranjería para el reparto de menores extranjeros no acompañados entre las distintas comunidades que los posconvergentes rechazan, dado que tienen su propia negociación con el Ejecutivo para el traspaso a la Generalitat de las competencias en materia de inmigración. Por medio está también la iniciativa legislativa popular para legalizar a medio millón de migrantes que, tras varias reuniones de la ponencia, se ha estancado.

> Las opciones de alargar la legislatura hasta finales de 2027 parecen cada vez más remotas

Cuando Sánchez logró su investidura de la mano de un heterogéneo bloque que incluye partidos situados a su izquierda y derecha, en noviembre de 2023, los colaboradores del presidente del Gobierno ya anticiparon este escenario, que esta iba a ser una legislatura con «pocas leyes». Aun así, los socialistas argumentaban que esta vez se trataba de «consolidar» los avances logrados en los cuatro años previos, y al mismo tiempo depositaban su confianza en una frase del pacto suscrito con Junts, en el que los posconvergentes apostaban por la «estabilidad de la legislatura». No ha sido así.

Mientras, las posibilidades de aprobar los Presupuestos y llevar la legislatura hasta finales de 2027 parecen cada día más lejanas. ■

# *Ya que no pactan, al menos «treguas de Estado»*

## En la planta superior de la política española no se acuerda nada; en la baja, sobre problemas reales, hay coincidencias

MANUEL CAMPO VIDAL

La política española, que todo lo bloquea para desesperación de la ciudadanía, tiene dos pisos: mientras en la planta superior no se acuerda nada, en la planta baja, sobre los problemas reales, hay coincidencia y acuerdos.

Lo comprobamos con una diferencia de horas. El jueves por la mañana, la ministra de Vivienda y Agenda Urbana, Isabel Rodríguez, reunía en el Foro de «Europa Press», a los actores principales del complejo problema: constructores, inversores, registradores, notarios, arquitectos, ingenieros y fuerzas sociales, sindicatos y plataformas incluidos. De España y de muchas autonomías. Diagnóstico: precios disparatados del alquiler; en España faltan 1,8 millones de viviendas sociales; antes se creaban más hogares que viviendas y ahora es al revés; en Madrid hay 14.000 pisos turísticos ilegales y «no hacer nada es agravar el problema»; la entrada de dinero de extranjeros para compra de vivienda ayuda a disparar los precios, por lo que hay que desincentivarla con cargas fiscales; se tarda más en conseguir una licencia que en hacer una obra; y así sucesivamente.

Soluciones: aplicar la Ley de Vivienda ya refrendada por el Constitucional; aprobar la Ley del Suelo que impulsan el PSOE y el PNV, a la espera de más alianzas; creación de una Empresa de Vivienda acumulando el suelo del Estado disponible e inutilizado, propiedad ahora de Defensa, Adif y otros organismos. Y un torrente de iniciativas más.

Dos deseos de la Ministra: el primero, llegar a pactos porque «los grandes avances en este país han llegados siempre por acuerdos»; y el segundo, que todo lo que nazca público, permanezca siempre público. No puso el ejemplo, pero podría haberlo hecho, de la venta de 1.806 viviendas sociales a un fondo buitre por la alcaldesa de Madrid, Ana Botella, episodio deplorable que forma parte de las raíces del explosivo problema actual.

Solo 24 horas después participábamos en «Empuéblate», evento organizado en Toledo por la Fundación Eurocaja Rural y Next Educación para tomar el pulso a la recuperación de la España despoblada. Allí, entre testimonios de emprendedores, alcaldes y directivos como Miguel Ángel Panduro, de Hispasat, que expuso su oferta de internet por satélite para resolver de inmediato el problema de la conectividad, se respiraba un espíritu de colaboración y voluntad de acuerdo a años luz de las broncas parlamentarias habituales. Preguntado por la financiación de las comunidades autónomas, el vicepresidente de Castilla-La Mancha, José Luis Martínez Guijarro, expuso sus aspiraciones, sus angustias y la realidad del esfuerzo para dar servicio a la ciudadanía. Una cartilla sanitaria en Molina de Aragón cuesta cinco veces más que en la capital de su provincia, Guadalajara, puso como ejemplo. Seguidamente, el consejero de Desarrollo Rural del Gobierno de La Rioja, Daniel Osés, puntualizó: «Completamente de acuerdo con lo que ha dicho el Vicepresidente manchego en su análisis y en las soluciones». Es decir, portavoces tan cualificados de dos autonomías, una gobernada por el PSOE y otra por el PP, mostraban su acuerdo en público.

En la sesión de 24 horas antes, el director de «Europa Press», preguntó a la Ministra, cuando narraba los consensos alcanzados en las reuniones con autonomías que luego quedan en nada, si el problema es Génova, o sea, la dirección nacional del PP. «Sin duda. Pero el problema es tan grave y nos exige tanto que si no quieren pactos, por lo menos les pido una tregua de Estado», respondió. Esperanzador concepto. Una «tregua de Estado» para desatascar. ■

CRUCIALES ELECCIONES EN LA PRIMERA ECONOMÍA DE LA UE

# Alemania gira a la derecha y apunta a una gran coalición ante el avance ultra

La CDU del conservador Friedrich Merz gana los comicios , pero necesitará al menos un aliado ● La extrema derecha de AfD, descartada como socio, es la segunda fuerza, y los socialdemócratas se hunden

GEMMA CASADEVALL
Berlín

Vuelco político en Alemania. El bloque conservador del candidato conservador, Friedrich Merz, ganó ayer holgadamente las elecciones legislativas al obtener un 29% de los votos. Nueve puntos por encima de la ultraderechista Alternativa para Alemania (AfD), que por primera vez en la historia será la segunda fuerza del país con un 20%, según las proyecciones de la televisión pública ARD. Los socialdemócratas del canciller Olaf Scholz caen a la tercera posición y marcan un nuevo récord a la baja, al caer al 16,5%. Sus socios de gobierno, los Verdes, se quedaron en un 11,8%.

«Es un día histórico. Tenemos ante nosotros una tarea difícil. Pero mañana mismo empezaremos a trabajar en ello», exclamó Merz, desde la Konrad Adenauer Haus, la sede de su Unión Cristianodemócrata (CDU), arropado por el líder de su hermanada Unión Socialcristiana Bávara (CSU), Markus Söder, y el resto de la cúpula conservadora. Expresó su respeto «a los adversarios», en alusión a Scholz. Y ratificó que sus prioridades son la reactivación de la economía alemana, ahora en recesión, la reconducción de la política migratoria hacia una vía restrictiva y la seguridad del país. Descartó de nuevo a la AfD como socio, por su condición de partido prorruso y euroescéptico, lo que le sitúa muy lejos de la política exterior del país.

### Caída histórica del SPD

Casi en paralelo, en la Willy Brandt Haus del Partido Socialdemócrata (SPD), un Scholz compungido pero sereno felicitaba al vencedor y reafirmaba su convicción de que «ningún demócrata puede conformarse con un resultado como el obtenido». Para la socialdemocracia germana, es un desplome histórico. No solo por haber caído a la tercera posición, con casi diez puntos menos que los obtenidos en los comicios de 2021, sino porque además es su récord a la baja tras el 20,5% que marcó en 2017. Se confirma así el giro a la derecha que apuntaban los pronósticos y también que Merz necesitará al menos un socio para gobernar. La AfD de Alice Weidel está descartada para cualquier combinación de partidos, incluso para respaldar en el Parlamento un Gobierno en minoría, por lo que el escenario con más opciones es una gran coalición entre conservadores y socialdemócratas. Está en el aire que pueda precisar incluso el apoyo de los Verdes, lo que dependerá del recuento final de los votos. Scholz, por lo pronto, seguirá como canciller en funciones hasta la formación del nuevo gobierno, aunque se mantendrá al margen de las negociaciones de coalición

Entre los grandes derrotados está el Partido Liberal (FDP), responsable del hundimiento de la coalición de Scholz, al que las proyecciones situaban en el 4,4 %, por debajo del listón mínimo de 5% que garantiza entrar en el reparto de escaños. Su líder y exministro de Finanzas, Christian Lindner, anunciaba anoche «decisiones» para el día siguiente y una retirada de la vida política.

La Izquierda, un partido al que hace unos meses se consideraba agónica a consecuencia de la escisión de su corriente prorrusa, capitaneada por Sahra Wagenkecht, no solo ha logrado saltar por encima del listón mínimo del 5 %, sino que lo ha hecho con holgura, ya que se sitúa en un 8 %.

El partido prorruso de Wagenknecht, que defiende una línea dura contra la migración semejante a la de la AfD, ha quedado oscilando entre el 4,9 y el 5 %. De quedar por debajo del listón, la carrera política de esta ambiciosa y mediática líder habrá terminado. Ni siquiera compareció a la tradicional «ronda de los elefantes», la tertulia televisiva que reúne a los líderes y candidatos de todos los partidos mientras aún se cuentan votos.

### Fiesta y contención

En la Konrad Adenauer Haus conservadora estaba todo preparado para celebrar y, efectivamente, se empezó a brindar en cuanto saltaron los primeros sondeos a pie de urna. Merz no se hizo esperar para saludar a los suyos. Pero en medio de las ovaciones al vencedor y la euforia se respiraba cierta contención ante las difíciles negociaciones en el camino a la cancillería.

En la Willy Brandt Haus del SPD, además de tristeza, se escucharon duras palabras por parte de quien sonó como aspirante a la cancillería como relevo a Scholz, pero no llegó a cuajar. «Es un desastre para el SPD», dijo el ministro de Defensa, Boris Pistorius.

Las elecciones se celebraban por anticipado y registraron una participación del 83%, la más alta desde la reunificación alemana. La polarización ha llegado a la política de un país acostumbrado a la alternancia armónica en el poder. Hubo una gran movilización de última hora, atribuida a quienes ven peligrar el cordón sanitario.

Los comicios se convocaron tras el hundimiento el pasado noviembre del tripartito que lideró Scholz con los Verdes y los liberales. Fue una coalición lastrada desde sus inicios por los abismos ideológicos entre los socios. Finalmente estalló por los disensos en materia fiscal con los liberales y la incapacidad para dar una respuesta a la crisis económica de Alemania, en recesión desde 2023. La necesidad de reactivar la economía y el debate en torno a la migración irregular marcaron la campaña. ■

LAP

Friedrich Merz, líder de la conservadora CDU, dirigiéndose a sus seguidores ayer en Berlín.

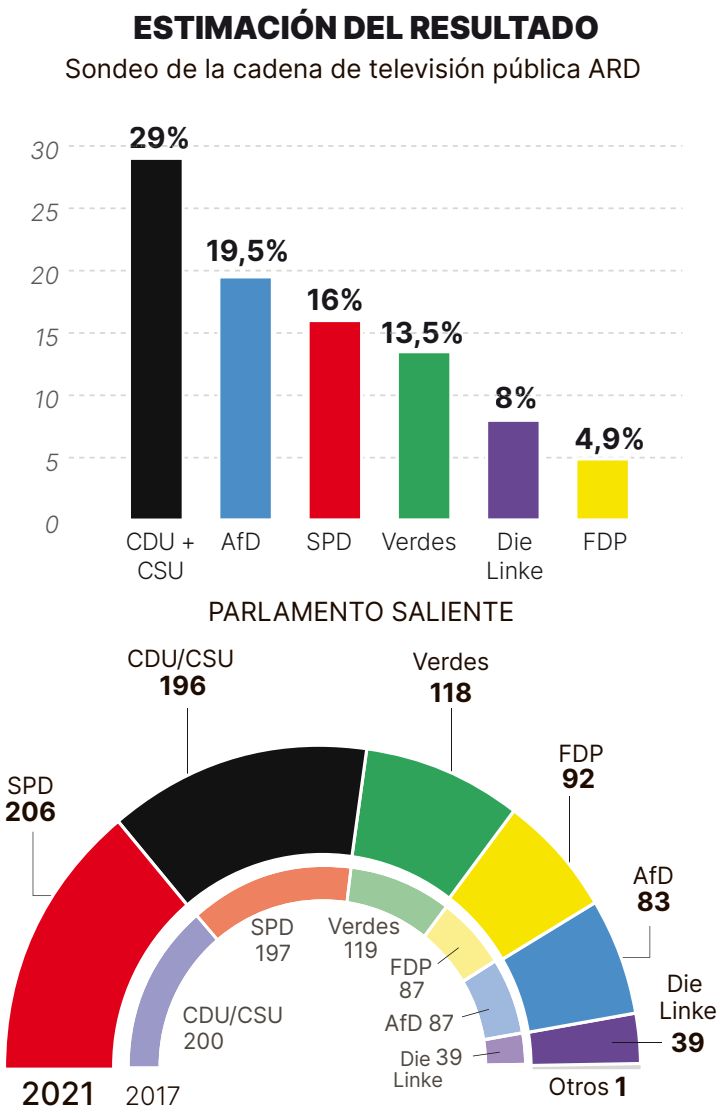

CRUCIALES ELECCIONES EN LA PRIMERA ECONOMÍA DE LA UE

# Friedrich Merz, a la derecha de Merkel

El vencedor en las urnas, que pugnó con la excanciller por liderar la CDU, no es hombre de consenso y no tiene experiencia de gobierno

GEMMA CASADEVALL
Berlín

Friedrich Merz, de 69 años y 1,98 centímetros de altura, nunca ha tratado de parecer un líder cercano. Al final de su campaña, el candidato de la Unión Cristianodemócrata (CDU) y su hermanada Unión Socialcristiana de Baviera (CSU) sí se acercaba en sus mítines a estrechar alguna que otra mano a sus seguidores. Pero sin buscar el abrazo ni mucho menos el beso. Se le identifica con la élite y no le importa confesar cuál es su mayor afición: pilotar su avión privado.

No tenía de su lado el voto femenino: sólo una de cada seis mujeres le ven capaz de ser un buen canciller, según un sondeo. Pero ha logrado que no le salpicaran demasiado las críticas de la excanciller Angela Merkel, quien lideró la CDU durante 18 años, a su decisión de aceptar el apoyo parlamentario a la ultraderecha para endurecer las leyes migratorias y agrietar con ello el cordón sanitario alemán. Como todo el mundo sabe en Alemania, Merkel y Merz fueron algo más que rivales históricos por representar, respectivamente, el centrismo y la derecha. No había lugar para los dos en la CDU y, de hecho, Merz no regresó a sus estructuras hasta la retirada de Merkel.

No representa el consenso y, algo complejo para un líder en Alemania, no tiene experiencia alguna de gobierno, tampoco a escala regional. Su principal baza dentro de la CDU/CSU ha sido el compromiso de retornarlo a sus esencias democristianas, tras esa larga fase centrista de Merkel que algunos ven como una distorsión. A escala alemana, la promesa de retornar al país a la prosperidad económica perdida es su principal objetivo, junto a cerrar las puertas a la inmigración irregular.

Nació en Brilon, en el populoso *Land* de Renania del Norte-Westfalia en 1955. Su entorno familiar era conservador e ingresó en las juventudes de la CDU en 1976. Estudió Derecho y tuvo un ascenso meteórico dentro del partido. Fue primero eurodiputado, luego diputado del Parlamento (Bundestag) y todo parecía encaminarlo a posiciones de liderazgo. Hasta que en 2000 tomó las riendas del partido Merkel. Fue a raíz de un caso de financiación irregular en la era Helmut Kohl que apartó de la cima al sucesor natural del patriarca, Wolfgang Schäuble, aliado de Merz.

LAP

Friedrich Merz.

Se desató una pugna que se saldó a favor de Merkel por representar la voluntad de «emanciparse» del legado de Kohl. Con la primera victoria electoral de Merkel, en 2005, el abismo era ya insalvable. Merz se apartó del partido, se consagró a su tarea de abogado, ingresó en sucesivos consejos de administración, hasta colocarse en la presidencia de la sede alemana del fondo de inversión estadounidense BlackRock. A partir de ahí, lo de millonario y propietario de un jet privado forma parte de su perfil.

Se convirtió en presidente de la CDU en 2021, tras la derrota electoral del centrista y «merkeliano» Armin Laschet frente al socialdemócrata Olaf Scholz. Hubo un amago de reconciliación con la excanciller en un acto organizado en su 70 cumpleaños. Fue un efecto óptico. La que fue la mujer más poderosa de Europa no ha participado en ningún acto del partido desde su retirada del poder. Merz suele citar en sus actos a Konrad Adenauer y a Kohl, pero no a Merkel.

En lo privado, se dice feliz junto Charlotte, la mujer con la que lleva casado 43 años y con la que de vez en cuando se lanza en público a la pista de baile. Tienen un hijo y dos hijas. ■

# Alice Weidel, la ultra con dos caras

La líder de AfD ha llevado al 20% del voto a un partido proscrito por sus rivales, pero su vida privada es poco acorde con el ideario derechista

GEMMA CASADEVALL
Berlín

Nada en Alice Weidel la predestinaba a ser la líder que la ultraderecha de Alemania necesitaba para lograr su máximo triunfo. De apariencia fría, salvo cuando se enciende en sus mítines para relacionar a los refugiados con perpetradores de violaciones múltiples, esta mujer de 46 años lleva una existencia poco acorde con los dictados ultras. Vive en pareja con una productora de cine de origen asiático y juntas tienen dos hijos en común. Suele aludir a este aspecto privado en sus mítines, pero para referirse a los peligros a los que se expone una familia como la suya en un contexto de «asesinos yihadistas apuñaladores» que, a su parecer, se filtró con la «invasión descontrolada de migrantes» atraídos por la política de acogida de Angela Merkel. Sin embargo, ha disparado a Alternativa para Alemania (AfD) a su mejor resultado. Un hito para un partido proscrito para el resto del espectro parlamentario alemán.

En sus anuncios de campaña, se la ve andando entre cumbres nevadas que recuerdan el refugio invernal bávaro de Adolf Hitler, en Obersalzberg. Esa escena sí cuadra con el imaginario de Alternativa para Alemania (AfD), el partido que, como preveían los sondeos, se convirtió ayer en segunda fuerza en Alemania.

La AfD, que hasta poco denegaba el acceso a sus actos a corresponsales extranjeros, se ha abierto en esta campaña a la presencia de medios potencialmente adversos, pero atraídos por el impacto mediático de una líder en cuya biografía confluyen datos antipódicos. Weidel se comporta ahí como una mujer bien preparada, como recordando que fue analista financiera de Goldman Sachs o ejerció profesionalmente en China. Si las preguntas son demasiado incisivas, surge en ella un Mr. Hyde similar al de sus mítines incendiarios.

Es capaz de asegurar en un chat con Elon Musk que Hitler fue izquierdista. Pero enrojece cuando se le recuerda esa tergiversación histórica en medios alemanes.

DPA vía EP

Alice Weidel.

Tampoco cuadra con su ideario que se haga llamar patriota alguien que mantiene una segunda residencia en Suiza, lo que atribuye a que ahí vive su mujer. Desde 2021 comparte la presidencia de la AfD con Tino Chrupalla, de profesión chapista de automóviles. Y saca partido incluso de la comparación entre este hombre sencillo crecido en el este frente a su perfil de profesional crecida en junglas financieras internacionales.

Empezó en 2017 a escalar posiciones, cuando su partido llevaba cuatro años en activo como formación euroescéptica. En 2015 viró hacia la xenofobia con la crisis migratoria. La recompensa vino dos años después, cuando la AfD ingresó en el Bundestag, por primera vez en partido de su espectro. Compartió la jefatura del grupo parlamentario con el fundador de la AfD, Alexander Gauland, de quien resuena aún la frase de que el nazismo fue apenas «una cagadita de pájaro» en la gloriosa historia alemana.

Mientras otras ultraderechas buscaban el camino de la moderación para facilitar su aceptación en tareas de gobierno, la AfD ha avanzado hacia un extremismo que la aísla incluso entre el radicalismo europeo. Y a Weidel no la perjudican ni siquiera las sospechas de financiación irregular. Como lamenta la presidenta del Bundestag saliente, la socialdemócrata Bärbel Bas, toda amonestación a Weidel es, para su electorado, un motivo más para respaldarla. ■

# La UE prepara un «big bang» presupuestario para reforzar su Defensa

La falta de coordinación al adquirir material hace a los ejércitos menos capaces de lo previsto

MARC MARGINEDAS
Estrasburgo

Un «big bang» presupuestario, que posiblemente incluirá emisión de deuda y/o exención de las normativas fiscales de la UE. Estas son, según fuentes comunitarias, las palabras empleadas en conversaciones privadas por el comisario de Defensa de la UE, Andrius Kubilius, para afrontar las nuevas necesidades de la Unión en materia militar, ante la certidumbre de que en la frontera oriental se ha instalado, en los años a venir, una potencia hostil que intentará por todos los medios, físicos y virtuales, destruir o mermar el vínculo comunitario. Hasta el momento, el debate se está haciendo de puertas adentro, con la intención de que ello no influyera en las elecciones legislativas de Alemania. Pero es cuestión de semanas que las propuestas comiencen a debatirse públicamente y a ver la luz.

La invasión de Ucrania ha empujado a los miembros de la UE a hacer una pequeña parte de los deberes acumulados durante décadas. Según datos proporcionados por la OTAN, un total de 16 estados miembros de la UE ya cumplían la exigencia de dedicar un 2% del PIB a la defensa. El aumento ha sido especialmente significativo en Alemania, que ya supera esta cifra y se ha convertido «en el país que más dinero dedica a gastos militares por un margen muy significativo», sostiene Luigi Scazzieri, director adjunto del *think tank* Centro para la Reforma Europea.

Los presupuestos militares de los estados miembros de la UE ascendieron en 2024 a 326.000 millones de euros, es decir, un 1,9% de su PIB, lo que significa un aumento de un 79% desde 2014, el año en que Rusia se anexionó Crimea. Pero el gasto se realiza sin un mecanismo de coordinación para obligar a los diferentes países miembros a acordar qué equipamientos hay que adquirir de una manera eficiente, afirma Scazzieri, lo que hace a los ejércitos comunitarios «menos capaces de lo que la cifra total de gasto sugiere». ■

RESGUARDO DE RESERVA: CAFETERA + CAFÉ OQUENDO

NOMBRE: _____

APELLIDO: _____

KIOSCO: _____

De acuerdo con la normativa vigente de protección de datos le informamos que el Responsable del tratamiento de sus datos es EDITORIAL PRENSA ASTURIANA, S.A.U., que tratará sus datos para la gestión y entrega del producto en promoción. No se cederán datos a terceros ni se realizarán transferencias internacionales de datos. Los resguardos de reserva se destruirán una vez realizada la entrega del producto adquirido. Puede ejercitar los derechos de acceso, rectificación, supresión, limitación del tratamiento y portabilidad de los datos en la dirección: protecciondatos@prensaiberica.es.

LAS OPORTUNIDADES DE LA ECONOMÍA DEL SILICIO

# Asturias presenta credenciales para captar proyectos de inversión en centros de datos

La previsión de desarrollo en España del sector de los CPD cifra en más de 43.000 millones el dinero para movilizar en cinco años, y el Principado dispone de los recursos más buscados: agua, acceso a energía eléctrica, situación geográfica y sustrato tecnológico

FRANCISCO L. JIMÉNEZ
Oviedo

A diferencia de lo que su nombre sugiere, la «nube» que almacena el ingente caudal de datos que genera cada segundo el universo de internet tiene poco de etérea porque, realmente, cada bit de información se halla guardado en los sistemas informáticos alojados físicamente en centros de datos dispersos por el planeta con el objetivo de procesar o, simplemente, almacenar una información valiosa para personas, empresas y gobiernos.

En España, según cálculos del sector de las Tecnologías de la Información y la Comunicación (TIC), hay una capacidad instalada en Centros de Procesos de Datos (CPD) de 355 megawatios (MW), con un ritmo de crecimiento sostenido durante los últimos años del 5 por ciento. La estimación es que esa dinámica expansiva se mantenga o incluso se amplíe, pasando de 355 a 2.180 MW para 2030. Incluso en el escenario más pesimista se estima que se necesitarán al menos 1.400 MW. Esto implica multiplicar como mínimo casi por cinco la capacidad actual instalada.

Traducido a dinero y habida cuenta de que la inversión necesaria para montar un CPD es del orden de 50.000 euros por metro cuadrado, lo que está en juego es una bolsa de 43.700 millones de euros (más 73.000 millones de euros en términos inducidos). «Se trata de una enorme oportunidad que Asturias no puede dejar de aprovechar porque dispone de emplazamientos adecuados para instalaciones de CDP de tamaño medio», afirma el director general del Clúster TIC Asturias, Enrique Jáimez.

Según detallan los profesionales familiarizados con los CPD, hay varios requisitos que convierten en más o menos un atractivo un territorio para el emplazamiento de centros de procesamiento de datos. Ante todo y en primer lugar, es crítico disponer de energía eléctrica con garantía de seguridad de suministro; esto es, que en ningún momento la instalación se quede sin energía. «No es que sea crucial, es un sí o sí», subraya Jáimez.

> La previsión más conservadora de los ingenieros informáticos es que la capacidad instalada en centros de datos en España se multiplique por cinco en el plazo de cinco años

Aunque es muy recomendable tener centros de generación cercanos, preferentemente renovable, no es tanto ese aspecto sino el de cómo tener acceso a la energía lo que aumenta o disminuye el atractivo de una región para el sector de los CPD. «Lo ideal es tener una excelente capacidad de la red de transporte y distribución de energía. Y esta es, precisamente, una de las bazas de Asturias, porque por su tradición de industria electrointensiva dispone de una gran red de transporte eléctrico que ya está construida y que reduciría el coste de las inversiones», apunta Jáimez.

No obstante, este técnico conviene que «toda facilidad y garantía de suministro energético es poca» para fortalecer la candidatura asturiana. Una palabras que cobran sentido en un momento en que en Asturias se cuestiona el despliegue de los parques de baterías para el almacenamiento de la energía renovable generada en la región, acaba de ser autorizado el desmantelamiento de los 52 kilómetros de la parte asturiana de la línea eléctrica de alta tensión Lada-Velilla y en estos momentos el área central de Asturias carece de una red que permita alimentar, por ejemplo, una nueva planta industrial de Arcelor en Avilés que tuviera un consumo electrointensivo o dar servicio eléctrico a una

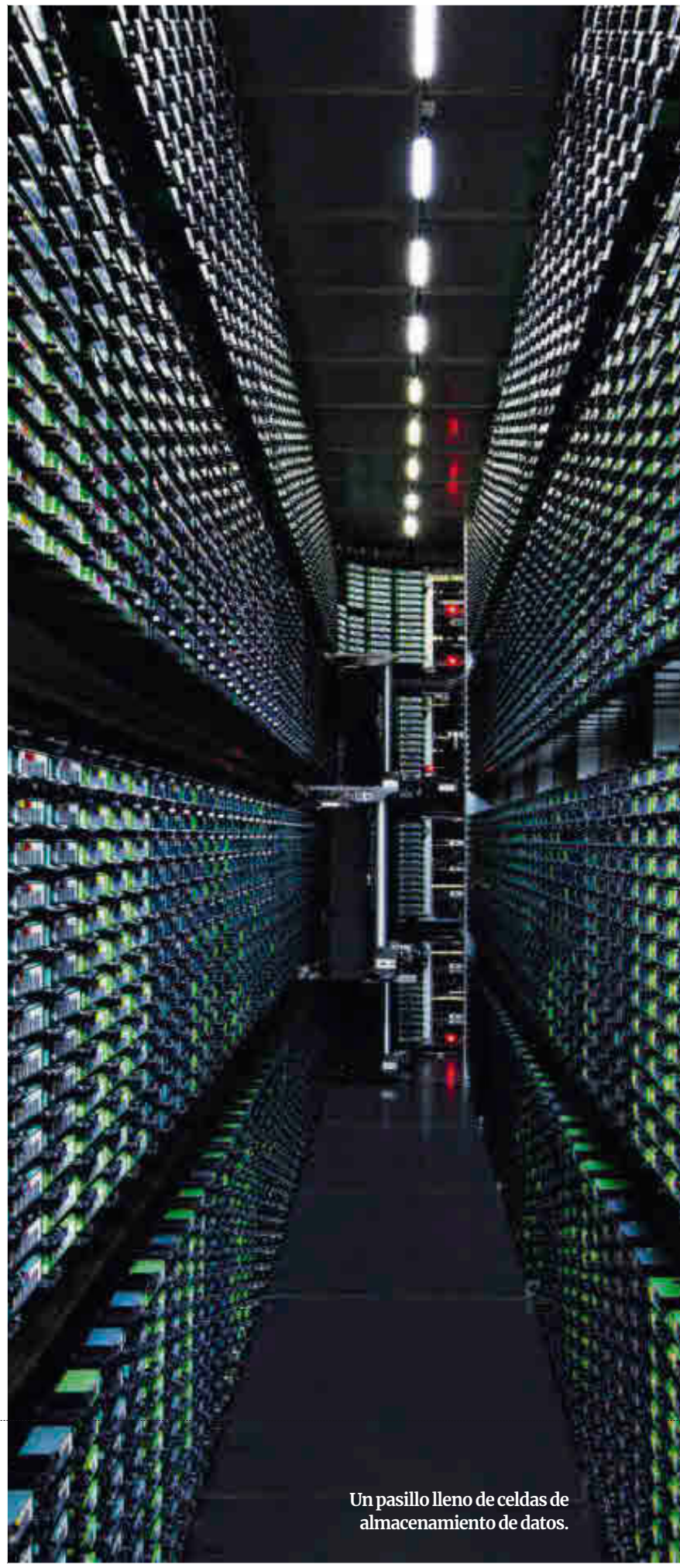

Un pasillo lleno de celdas de almacenamiento de datos.

# Luces y sombras de la fiebre mundial por el almacenaje informático

RAMÓN FERRANDO
Valencia

España se ha convertido en un destino prioritario para multinacionales estadounidenses como Meta, Google, Oracle, IBM, Microsoft o Amazon debido a su posición geográfica estratégica y al coste económico de la energía gracias al despliegue renovable. Estos gigantes tecnológicos han apostado por España para construir una infraestructura indispensable para sostener internet: los servicios en la nube y los sistemas de IA. Como ejemplo, Amazon Web Services (AWS), la filial de servicios en la nube de la multinacional estadounidense de distribución, invierte 15.700 millones en cuatro megacentros de datos en Aragón que generarán 6.800 empleos.

Sin embargo, los expertos alertan de que la multiplicación de los centros de datos en el país – ya hay 143 instalaciones de este tipo– amenaza con disparar el consumo de energía para alimentar los servidores y de agua para refrigerarlos. Los centros de datos están tan condicionados por el suministro eléctrico que su tamaño no se mide por la cantidad de terabytes de información que procesan sino en megavatios (MW) de potencia eléctrica que necesitan para funcionar.

### ¿Qué es un centro de datos?

Un DC (por sus siglas en inglés) es un sistema informático para almacenar, resguardar y procesar datos a gran escala. En el caso de las pymes, suelen tener el tamaño

ampliación de capacidad de la fábrica de Asturiana de Zinc (Azsa).

### Más requisitos

En la misma línea que la electricidad, la disponibilidad de agua para refrigerar las instalaciones también es un factor importante. En tercer lugar, los inversores en CPD valoran tener una situación geográfica «estratégica», entendida como estar cerca de redes de telecomunicaciones que les conecten con Europa y América (España es el quinto país del mundo mejor interconectado).

La existencia en la cercanía de los CPD de puntos de consumo del llamado «calor residual, como polos industriales o comunidades energéticas, también son elementos tenidos en consideración. Obviamente, prosigue los entendidos me en la materia como Jáimez, «la existencia en el territorio de personal con talento y experto en las disciplinas profesionales que permiten la operación y mantenimiento y de entidades –como la Universidad de Oviedo, el CTIC Centro Tecnológico o los centros de FP que puedan generar ese talento– también es algo que tendrán en cuenta».

Otro requerimiento clave de estos inversores es la agilidad en todos los trámites administrativos ante los ayuntamientos y la comunidad autónoma:_«Si esas gestiones requieren de plazos inapropiados, sencillamente buscarán otros emplazamientos», avisa Jáimez.

¿Asturias cumple con estos requerimientos? Desde el cluster TIC, y también en medios del Gobierno asturiano entienden que sí, y por eso se han iniciado contactos para pasar de la teoría a los hechos. El próximo 26 de marzo se celebra el Día mundial de los centros de procesos de datos y para esa fecha el Cluster TIC Asturias está organizando una jornada en la que se hablará de todos estos temas con presencia de representantes del ecosistema empresarial que se está coordinando junto con el Gobierno del Principado en la iniciativa «Asturias Data Center». ■

### El plan pionero en Asturias: Pozo San Jorge de Aller

El Principado impulsa un ambicioso proyecto en el Pozo San Jorge de Aller que contempla la instalación de un centro de procesamiento de datos (CPD) que sería el primer paso hacia una «nube» asturiana soberana donde la Administración podría recopilar y centralizar sus datos; pero, además, sería un espacio para generar nuevas empresas y modelos de negocio. Se trata, según lo define el Principado «de una instalación singular llamada a ofrecer soluciones tecnológicas, que garantizará la ciberseguridad y posibilitará trabajar con Inteligencia Artificial, Big Data o el Internet de las Cosas (IoT), entre otras funcionalidades».

La iniciativa cuenta con un presupuesto de tres millones de euros y la previsión es que en breve se lleve a cabo la licitación de la obra «y que durante 2025 esté terminada la estructura». El modelo, según fuentes del Ejecutivo, «es replicable para los 16 pozos que hay en Asturias».

i-Quord. La firma avilesina que ha convertido el futuro en presente

# Un sector que ensambla eslabones para formar una «cadena de valor»

Los teóricos beneficios de que Asturias sea receptora de inversiones para la construcción y explotación de centros de procesamiento de datos (CPD) resulta atractiva a ojos del Gobierno regional y del sector de las nuevas tecnologías (TIC) tanto por el hecho de la implantación física de estos proyectos como por el efecto que la apertura de esta puerta tendría para dar forma a una «cadena de valor».

Asturias, según asegura el director general del Clúster TIC, Enrique Jáimez, « dispone de ingenierías capaces de construir los CPD con modelos de llave en mano, dispone de empresas especializadas en refrigeración que podrían encontrar un enorme nicho de mercado en este sector para posicionarse globalmente. Adicionalmente, estas instalaciones requieren de continuos desarrollos de I+D+i para mejorar cualquier aspecto de su construcción, operación y mantenimiento».

Un exponente de lo que comenta Jáimez es la empresa avilesina i-Quord, fabricante de soluciones eléctricas «plugg & play» (enchufar y usar) para CPD y recientemente innovadora junto con Meatze Energy Solutions al lanzar un sistema de data center modular diseñado específicamente para la minería de bitcoin. Este novedoso módulo, según la empresa que lo ha desarrollado, «integra avanzadas soluciones de refrigeración por inmersión para maximizar la eficiencia y la longevidad del hardware utilizado en la minería de bitcoin».

David Gutiérrez, director general de i-Quord, explica que «la experiencia acumulada durante quince años en sectores muy exigentes con la calidad como la minería, el oil & gas o las plantas incineradoras nos facilitó la entrada en el mercado de los proveedores de soluciones eléctricas para los centros de datos».

Sobre las posibilidades que tiene Asturias para albergar data centers, Gutiérrez expresa optimismo: «Tenemos energía y puntos de conexión; ese ya es un trabajo hecho muy importante en línea con lo que demandan los promotores de los CDP. También disponemos de espacios industriales abandonados y agua en abundancia. A priori, las condiciones parecen favorables».

de una pequeña oficina. En el de las «big tech», pueden requerir miles de metros cuadrados. Los servidores son los equipos destinados al almacenamiento y procesamiento de los datos. Se usan para permitir el acceso a la información de forma remota a través de una conexión a internet. Los equipos requieren de sistemas de refrigeración por lo que consumen mucha agua.

### ¿Por qué interesa España?

La apuesta de las multinacionales por España se debe a su buena conectividad, a la amplia presencia de cables submarinos de fibra óptica, a la posición geográfica estratégica que permite operar como un punto de encuentro entre varios continentes y al despliegue renovable.

### ¿Generan oposición?

Sí. El caso más evidente es el de Aragón, territorio donde más están creciendo los centros de datos en toda España. Las organizaciones ecologistas han presentado numerosas alegaciones a la tramitación ambiental y al Plan de Interés General de Aragón que supone cinco ampliaciones del complejo de centros de datos de AWS (Amazon Web Services) en cuatro municipios aragoneses. Los colectivos quieren «combatir la sensación de impunidad» que tienen las empresas tecnológicas.

### ¿Qué otros megaproyectos hay previstos en España?

Castilla-La Mancha aprobó en octubre un megaproyecto de centros de datos de Meta en Talavera de la Reina (Toledo) que supondrá una inversión de 750 millones de euros, con la creación de 250 empleos directos y otros 300 durante el periodo de construcción.

### ¿Qué impacto tienen?

De media, los centros de datos consumen 25 millones de litros de agua anuales, cifras que se disparan hasta los 700 millones de litros en los centros más grandes. Además, son electrointensivos . En Irlanda, ya consumen el 21% de toda la energía del país. ■

# BBVA se fija como objetivo doblar la cifra de su «negocio sostenible»

El banco, aliado con las tecnologías limpias, plantea canalizar 700.000 millones en cinco años

F. L. J.
Oviedo

BBVA ha fijado un nuevo objetivo de canalización de negocio sostenible de 700.000 millones de euros entre 2025 y 2029. Esa cifra supone más que duplicar laanterior marca de 300.000 millones de euros del periodo 2018-2025, que ya alcanzó en diciembre de 2024, un año antes de lo previsto. Este nuevo objetivo, más ambicioso, se plantea además para un periodo más corto (cinco años frente a ocho).

«En BBVA seguimos considerando la sostenibilidad como una prioridad estratégica, un importante motor de crecimiento diferencial. Creemos que la oportunidad de negocio en esta segunda parte de la década estará impulsada por una fuerte inversión en infraestructuras y por el avanzado nivel de madurez de algunas de las nuevas tecnologías limpias, que permitirá hacerlas rentables», ha manifestado el director global de Sostenibilidad y Banca Corporativa y de Inversión de BBVA, Javier Rodríguez Soler.

La canalización de negocio sostenible en BBVA incluye aspectos relacionados con el cambio climático y el capital natural que comprende actividades vinculadas a agua, agricultura y economía circular, así como la promoción y financiación de iniciativas sociales que incluyen: infraestructuras sociales, educativas, de salud, etcétera; apoyo a emprendedores y empresas jóvenes; y la inclusión financiera de los colectivos más desfavorecidos.

En 2018 el banco anunció que canalizaría 100.000 millones de euros en negocio sostenible en el periodo 2018-2025. Una cifra que la entidad incrementó en dos ocasiones hasta los 300.000 millones de euros. Desde enero de 2018 y hasta diciembre de 2024, BBVA ha canalizado un total de 304.000 millones de euros en negocio sostenible, alcanzando un año antes de lo previsto dicho objetivo. ■

## El futuro de la gran pinacoteca regional

# La experiencia en gestión, clave para renovar la dirección del Bellas Artes

Las bases aprobadas por el patronato dan un tercio de los puntos a quienes hayan dirigido museos en la fase de méritos, en la que se cribará a la mitad de candidatos

CHUS NEIRA
Oviedo

El proceso para elegir a la nueva persona que se ponga al frente del museo de Bellas Artes de Asturias, con su anterior responsable, Alfonso Palacio, ya incorporado a su nuevo destino como director adjunto en el Prado, se acaba de poner en marcha con la aprobación de las bases que regularán el proceso de selección. El baremo de los méritos que allí están reflejados junto con la dinámica de las fases en que se divide el proceso orienta ya del perfil que el patronado de la gran pinacoteca asturiana busca y que apunta a alguien con experiencia en la gestión de equipamientos culturales.

El haber desempeñado «puestos directivos en el ámbito de la cultura y el patrimonio, fundamentalmente en la dirección de centros y museos de arte, así como en colecciones públicas y privadas relacionadas con el arte», indican las bases, podrá ser valorado con un máximo de diez puntos. Es cierto que también se valora la experiencia en la investigación académica, pero junto con haber comisariado exposiciones, el conocimiento del arte asturiano de los siglos XVI a XXI, la gestión de proyectos culturales o la gerencia económica y la captación de recursos para proyectos. Todo este otro apartado podrá valer otros diez puntos. Y el resto de los 29.5 puntos que conforman el primer bloque donde se valora la formación y la experiencia, se centra en la titulación, donde lo que más puntos aportará será la formación de postgrado (hasta 3,5), mientras las titulaciones valdrán 0,1 hasta un máximo de 2 y los títulos de licenciatura o grado un punto hasta un máximo de dos puntos también. En ese sentido, también la experiencia en gestión se prima por delante de los perfiles más académicos, al requerirse una titulación universitaria «vinculada al ámbito de la gestión de proyectos culturales y las prácticas artísticas contemporáneas».

El proceso de selección de la persona que dirigirá el Bellas Artes en los próximos años consta de tres fases, pero será esta primera de valoración de méritos la única forzosamente excluyente, pues las bases indican que pasarán a la siguiente fase, la de presentación del proyecto, la mitad de los candidatos presentados que hayan obtenido mejor puntuación.

Todo apunta a que se busca un perfil que sume a los conocimientos artísticos los de la gestión, profesionales con experiencia en museos y centros de arte. Una vez hecha la criba en función de este perfil que marcan las bases, el proyecto de dirección para el Bellas Artes se juzgará con un máximo de 30 puntos, y pasarán a defenderlo y a realizar la entrevista personal todos los candidatos que hayan obtenido más de 15 puntos. Esta última fase de exposición oral se puntuará con un máximo de 20 puntos y la persona seleccionada se elegirá en función de la puntuación final total del proceso. ■

### La primera fase

La valoración de la experiencia y la formación conforman la primera fase del proceso de selección. A la segunda pasarán la mitad de los candidatos con mejor puntuación.

# *La España de los silentes*

Solana y Siquier protagonizan en el Bellas Artes dos miradas complementarias a la visión «negra» del país

SARA MORO

¿Es cada tiempo condicionante de la mirada que se dirige a una misma realidad? ¿O acaso la realidad es cambiante, aunque parezca detenida?

Desde hace unas semanas, el pintor José Gutiérrez Solana y el fotógrafo Carlos Pérez Siquier dan prueba de una direccionalidad perceptiva semejante en la exposición organizada por el Museo de Bellas Artes de Asturias y que se ha presentado bajo el título «De la España negra a la España desposeída».

Solana y Siquier: dos creadores que separados, tanto en tiempos como en formas, presentan una suerte de sensibilidad común que ha posibilitado una reunión inédita hasta la fecha. Dos testimonios que dan cuenta de la historia de nuestro país a partir de la memoria de los menos favorecidos: aquellos desheredados, acaso olvidados, sobre todo humildes y tradicionales que habitaron la España de la primera mitad XX. En este sentido, lo interesante de la propuesta de ambos creadores no es evidenciar las mejoras palpables de un país que, en las dos ocasiones, supera un nefasto acontecimiento – el desastre el 98 en el primer caso, y la Guerra Civil en el segundo – sino que, partiendo precisamente de dichas adversidades, se acercan al paisaje que parece no haber mutado. El que arrastra el tiempo ya vivido y parece moverse a fuerza de inercias heredadas.

Irma Collín

**Dos de las obras de Solana que presiden la exposición.**

Solana lo hace a partir de aquellos temas que son fetiche en su imaginario: las procesiones, las corridas de toros, los objetos inanimados de apariencia humana, los arrabales, las gentes de pueblo y, por supuesto, las carnavaladas. Pinturas y estampas que acogen lo más genuino de su producción y que refuerzan el concepto de España negra presente en otros creadores hispanos anteriores y contemporáneos al artista madrileño. Basta acercarse al cura de pueblo que protagoniza una de las pinturas más sobresalientes del conjunto expositivo, en donde constatamos una España detenida en la que religión, tierra y ocre configuran un escenario del que parece no haber escapatoria. Como una realidad irrevocable que es plasmada como quien arroja un mal diagnóstico, sin piedad.

¿Hay, acaso, lugar para la esperanza y la alegría en la España de Solana, aquella que también será la de Siquier, y por la que ya habían pasado otros como Ribera, Goya o Darío de Regoyos? Parece difícil. Sin embargo, no lo es en absoluto. Y es aquí, donde la presencia de Siquier viene a rebatirlo con la magistral serie dedicada a La Chanca: el barrio almeriense que el tildado por sus habitantes como «el americano» fotografió entre 1957 y 1965 y en donde hallamos otra forma de vivir esa misma realidad. Y es que en las instantáneas que cuelgan en la última sala de la muestra no es desesperanza y abatimiento lo que encontramos, sino dignidad y orgullo, sonrisas y bailes, vida. Son niños jugando en la calle, mujeres caminando, madres amamantando a sus hijos. Personas que, lejos de presentarse pétreas como aquellos majestuosos toreros de Sepúlveda que Solana plasmó en 1923, son captadas de forma espontánea, portando el movimiento implícito en sus gestos. Y sí, las calles continúan estando sin asfaltar, son humildes las ropas que visten los hombres, las mujeres de mayor edad siguen cubriendo con paños negros sus cabezas pero, sin embargo, la búsqueda de Siquier presenta otra intencionalidad, otra necesidad de realidad.

Quizás es cierto que hay algo profundamente hispano en el concepto asociado al término España negra y del que nuestros artistas no pueden desprenderse. Y, en este sentido, puede que el propio Siquier participe de dicha tradición, como así lo hizo decididamente Solana. En cualquier caso, si algo nos muestra esta exposición es la riqueza de miras de nuestros artistas a la hora de enfrentarse a realidades similares. Y así, poder pensar que quizá es el tiempo de cada persona el que marca la opción y el objetivo, aunque la realidad nunca deje de ser la misma. ■

Sara Moro es historiadora y comisaría la exposición de Solana y Siquier

Irma Collín

Leonor Bonilla, a la derecha, en uno de los ensayos de «Doña Francisquita».

## El 32º Festival de Teatro Lírico Español

# Martín-Etxebarria: «La zarzuela nunca suena a viejo»

El director de «Doña Francisquita», primer título de la temporada ovetense, presenta la versión de Pasqual como «teatro dentro del teatro»

ELENA FERNÁNDEZ-PELLO
Oviedo

Diego Martín-Etxebarria (Bilbao, 1979), el director musical de «Doña Francisquita», el título que estrena el 32.º Festival de Teatro Lírico Español de Oviedo, que organiza la Fundación Municipal de Cultura en colaboración con LA NUEVA ESPAÑA, asegura que la zarzuela «está tan interiorizada, por las fiestas, que nunca suena viejo».

Martín-Etxebarria considera que el género es una puerta de entrada «magnífica» en la lírica, por la duración y el carácter popular de los números. Es también muy versátil, desde el punto de vista de la dirección, porque, como explica, «en función de los actores, de la idea escénica y los recursos, se puede dar una visión u otra del mismo texto».

«El repertorio lírico, sea ópera o zarzuela, tiene que estar en función de la partitura y de los cantantes: uno tiene que escuchar las voces que tiene y trabajar con ellas. Mi trabajo es estar de mediador entre las partes», refiere. En esta producción Lluís Pasqual, como director de escena, firma una «versión libre» de la comedia lírica, con música de Amadeo Vives y libreto de Federico Romero y Guillermo Fernández-Shaw, estrenada en 1923 en el Teatro Ápolo de Madrid. Pese a ello, Diego Martín-Etxebarria asegura que «el contenido musical está intacto, el texto de los números musicales es exactamente igual; de hecho, aunque sea una revisión, la historia sigue estando, el público va a seguir reconociendo la 'Francisquita'».

Irma Collín

Diego Martín-Etxebarria.

Lo que este montaje propone, añade, «es teatro dentro del teatro: unos actores representando 'Doña Francisquita' en tres escenarios, en tres periodos de la historia de España». En la obra los espectadores, incluidos los inexpertos, van a reencontrar temas musicales que han escuchado muchas veces. «Hay melodías que la gente conoce y no sabe que son de 'Doña Francisquita'. Eso no pasa solo aquí, pasa con mucho repertorio». «En las fiestas populares, cuando nos juntamos a tomar algo, en los puestitos de verano, el folclore de hoy sigue sonando muy parecido; nadie va a decir: 'Me suena antiguo'», promete.

Esta versión de «Doña Francisquita» que se estrena el 27 de febrero en Oviedo, en el Teatro Campoamor, y que tendrá una segunda función el 1 de marzo, ganó en 2020 el Premio Max a la Mejor Producción Lírica de aquel año. Es el resultado de una coproducción del Teatro de la Zarzuela, del Gran Teatro del Liceo y de la Ópera de Laussane. La soprano sevillana Leonor Bonilla interpreta a la protagonista y en el reparto la acompañan Santiago Ballerini, como Fernando; Mónica Redondo, en el papel de Aurora; Juan Noval-Moro, Cardona; Milagros Martín, Doña Francisca; Antonio Torres, Lorenzo Pérez; Enrique Baquerizo, Don Matías; Bárbara Fuentes, Irene la del Pinto, y, con dos colaboraciones muy especiales, el actor Gonzalo de Castro y la bailarina de flamenco e intérprete de las castañuelas Lucero Tena. Oviedo Filarmonía pone la música y la Capilla Polifónica «Ciudad de Oviedo» se ocupa de los coros. ■

## Los estrenos del Palacio Valdés

La actriz desvela el trabajo detrás del personaje de Anne, la protagonista de «La Música», estrenada el viernes en Avilés y que llega el miércoles a Madrid

# Ana Duato: «Un personaje tan poderoso te come»

SAÚL FERNÁNDEZ
Avilés

La actriz Ana Duato se recupera después de haber sido durante 70 minutos la Anne que se escapa del infierno en «La Música», el estreno del teatro Palacio Valdés de este fin de semana. Explica que este personaje, de Marguerite Duras, «es muy diferente» al que se le ha conocido durante estos últimos veintitantos años (Mercedes Fernández, la esposa de Antonio Alcántara, el matrimonio de «Cuéntame»). «La verdad es que es un personaje tan poderoso que al final te come... tiene tal decisión y tal fuerza que vaya...», admite. «Lo he disfrutado mucho, el viaje, digamos, el viaje que hace Anne. Porque Anne es una mujer que ha superado muchas barreras. Se ha redescubierto, se ha reconstruido y lo que hago yo es acompañarla en esta autoafirmación»

En unos días, a partir de este miércoles, Ana Duato será Anne todas las noches: la mujer que escapa de la tela de araña de su vida compartida con Michel, la heroína de «La Música», el espectáculo que después de Avilés se traslada esta semana al teatro Infanta Isabel, en la calle del Barquillo de Madrid.

Ana Duato, Darío Grandinetti, Marguerite Duras y Magüi Mira: cuatro nombres redondos para un espectáculo tan melodioso como las hojas otoñales del vestíbulo abandonado que interpreta la escenografía creada para la ocasión por Curt Allen Wilmer, bajo los focos de José Manuel Guerra.

Duato, antes de regresar a la capital, atiende a LA NUEVA ESPAÑA. Lo hace justo después de haber sido Anne por primera vez: en el «foyer» del teatro Palacio Valdés, después de los abrazos y las alegrías de la segunda noche con público de un espectáculo que en nada va a crecer como la espuma (la noche del jueves fue, en realidad, la del ensayo general con público, pero ensayo general). «La Música» es un drama violento muy francés donde esa violencia

Ricardo Solís

Ana Duato, el viernes, en el estreno de «La Música».

que se sugiere –pistola en mano– hila una insidiosa relación que sobrecoge al personal que llenó el odeón avilesino en su noche de estreno.

«Me convenció el poder trabajar con Magüi Mira y, definitivamente, con Darío Grandinetti. Y luego este texto de Marguerite Duras, que siempre es un reto; es complicado, encriptado, y hay que trabajarlo mucho. Hay que profundizar mucho, pero hay que hacerlo muy de verdad. Todo eso me convenció: la sensación que yo tenía es que para mí era un gran reto como actriz». Y, siendo complicado, sigue, «Anne es un personaje maravilloso, yo creo que es muy álter ego de la Duras, una mujer que ha sido destruida, pero que tiene la fuerza suficiente para defenderse sabiendo que ha escapado de la relación más tóxica, pero aún quedan ganas de compartir los momentos que son buenos. Y es que es que el deseo, la pasión, estaba por encima del ser mujer, del ser independiente».

Duato y todos sus compañeros se han pasado la semana por Avilés y a la actriz que hace de Anne le ha parecido «un lujo»: «Primero porque Avilés es una ciudad maravillosa donde te reciben con un amor tremendo. Y luego por poder ensayar en este teatro, que es una preciosidad. Poner en pie en este trabajo en el Palacio Valdés ha sido, desde luego, un privilegio». ■

### La Iglesia católica, en vilo por la salud del Sumo Pontífice

# Sanz Montes teme que el Papa esté ya en «su momento final»

## El arzobispo de Oviedo cita fuentes de Roma y habla de «enfermedad terminal», mientras el Vaticano suma una «leve insuficiencia renal» al cuadro de Francisco

AGENCIAS / M. MARTÍNEZ
Roma / Avilés

La gravedad de la salud del Papa, todavía en estado «crítico» según los boletines oficiales, tiene inquieta a la Iglesia católica. Ayer, desde Asturias, fue el arzobispo Jesús Sanz Montes quien apuntó a un desenlace fatal, según fuentes de Roma.

Durante una misa en Avilés en la que se oró por Francisco, Sanz Montes explicó que se había conectado con Roma y que le habían informado del delicado estado del pontífice: «Me dijeron que el Papa tenía un asma que le asfixia, y que le han tenido que hacer varias transfusiones de sangre. Parece que la infección de los pulmones le ha pasado a la sangre y está muy malín». «Posiblemente esté en el momento final, con una enfermedad terminal. Recemos para que pueda vivir ese momento con fe y esperanza», concluyó el Arzobispo.

E. P.

Un grupo de fieles reza por el Papa a la entrada del Hospital Agostino Gemelli, en Roma.

Desde el Vaticano el informe de ayer indicó que el Papa no tuvo nuevas crisis respiratorias como las del sábado, pero que a su difícil cuadro clínico se añadió la declaración de una «insuficiencia renal inicial leve», que «actualmente está bajo control».

A Francisco, ingresado desde el pasado 14 de febrero con una neumonía bilateral, se le suministraron el sábado dos unidades de concentrado de glóbulos rojos que supusieron el aumento del valor de hemoglobina, añadió el parte médico. La trombocitopenia, es decir el nivel bajo de las plaquetas, que se le detectó el sábado «se mantuvo estable», explicaron. «Sin embargo», añade el informe de ayer por la tarde, «algunos análisis de sangre muestran una insuficiencia renal inicial leve, actualmente bajo control».

La terapia de oxígeno de alto flujo continúa a través de cánulas nasales. Francisco permanece alerta y bien orientado, explica el parte médico. «La complejidad del cuadro clínico y la espera necesaria para que las terapias farmacológicas den alguna respuesta obligan a que el pronóstico siga siendo reservado», concluyen.

Por otra parte, en su cuenta de X el Papa dejó escrito ayer: «He recibido estos días muchos mensajes de afecto y me han llamado especialmente la atención las cartas y los dibujos de los niños. ¡Gracias por vuestra cercanía y por las oraciones consoladoras que he recibido de todo el mundo!» ■

Club La Nueva España

c/ Leopoldo Calvo Sotelo, 7 Oviedo
contáctanos: club@lne.es
Teléfono: 985279 731 (de 12 a 14 y de 18 a 19 horas)
Directora: María José Iglesias

Escanea este QR y consulta toda la programación

Hoy 24 FEBRERO | Lunes, 19.30 h. CHARLA

Encuentro con Senén Morán, periodista y youtuber

Interviene:
SENÉN MORÁN
PERIODISTA DEPORTIVO, YOUTUBER, STREAMER Y TIKTOKER

Presenta:
MARÍA RENDUELES
PERIODISTA DE LA SECCIÓN DE DEPORTES DE LA NUEVA ESPAÑA

Creador de contenido con miles de seguidores

Senén Morán Rivero (Gijón, 1998) es uno de los creadores de contenido con más seguidores en España. En sus canales de YouTube y TikTok cuenta con auténticos fanáticos de sus vídeos de entretenimiento, gastronomía y fútbol, siempre buscando el lado positivo y con una visión divertida de la realidad. En Twitch ha llegado a hacer directos de hasta diez horas de duración.

Entrada libre hasta completar aforo

### Obituario

# Muere el guitarra de «KISS» Karl Cochran en un accidente

AIDA ORTEGA
Madrid

Karl Cochran, guitarrista de la banda «KISS», falleció esta semana a causa de un accidente de tráfico que fue provocado por su madre, de 90 años.

Su muerte ha dejado consternados a todos los seguidores de la banda, también por cómo han tenido lugar los hechos. Según informaron varios medios, el artista viajaba en un coche junto a su madre, de 90 años, cuando esta perdió el control del vehículo y se estrelló contra el jardín de la casa familiar en Nueva Jersey, EE UU. El golpe fue de tal magnitud que ambos fallecieron sin que nada se pudiese hacer por su vida, por lo que el accidente está siendo investigado. Al parecer, el automóvil impactó contra un árbol mientras realizaba una maniobra en el patio delantero de la casa. El impacto fue tan fuerte que Cochran salió despedido del vehículo. ■

Karl Cochran.

# Anuncios por palabras

Precio por palabra: semana, 0,58 euros; domingos, 0,68 euros. Mayúsculas semana, 0,85 euros; domingos, 0,91 euros. Negritas semana, 0,88 euros; domingos, 0,94 euros, más IVA (mínimo 10 palabras)

## COMPRA VENTA GENERAL

**VENDO** billar francés y billar Pool de 9 pies. 619413888.

## HOSPEDAJES

**ALQUILO** estupenda habitación, tranquila, centro Gijón, señores serios, televisión. 665358124.

## AGENCIAS MATRIMONIALES

**UNIDOS,** asesoramiento personalizado. Encuentre pareja, amistad. Consulta gratuita, www.agenciamatrimonialunidos.es. 984111007.

Contrate sus anuncios por palabras en:

La Nueva España

985279710

lnepublicidad@epi.es

LUNES A JUEVES: hasta las 14.00 h
VIERNES: hasta las 13.00 h

## CARTAS

**REGENERAR EL ARENAL DE CASTRILLÓN**

# San Valentín en Salinas con Adriana Lastra, Barbón y demás políticos amantes de la playa

**Alfredo Muñiz**
SALINAS

El próximo viernes, 14 de febrero, se celebra San Valentín, Día de los Enamorados; sería un honor que todos aquellos que amen la playa de Salinas dedicaran cinco minutos a demostrar su amor por el entorno natural que transmitiremos a nuestros herederos.

En la simbólica quedada no puede faltar nuestra delegada del Gobierno en Asturias, Adriana Lastra, que toma decisiones que afectan a Salinas como miembro del consejo de administración del Puerto de Avilés. Podría venir acompañada del presidente del Principado, Adrián Barbón, que ha colocado en el sanedrín portuario a medio Gobierno. Tampoco podrían faltar los alcaldes que cobran dietas del Puerto avilesino, nos referimos a Mariví Monteserín, regidora de Avilés, y a Eloy Alonso, alcalde de Castrillón, junto con el exalcalde Santiago Rodríguez Vega, que ejerce de presidente de la Autoridad Portuaria.

A todos ellos les proponemos que hagan un amigo invisible para intercambiarse regalitos de San Valentín. Asimismo, podrían organizar partidos playeros de fútbol que reten a izquierdas contra derechas; los más aventureros podrían tirarse en ala delta desde Pinos Altos, a ver si hay suerte y aterrizan en la playa más turística del concejo.

La alcaldesa de Avilés podría llegar a vela desde la ría avilesina, y el edil castrillonense –como buen patrón de pesca– podría sorprendernos con las capturas del día. A Eloy le aconsejo que escuche a Basilio Otero, un lobo de mar con retranca gallega: «En algunos puertos se hacen verdaderas burradas en la planificación. Cuando se tienen que realizar obras en un puerto es necesario encargar un estudio hidrodinámico. Se presume de sostenibilidad, pero a la hora de realizar ampliaciones priman los criterios económicos y políticos», declara Otero. Estas sabias declaraciones fueron esgrimidas por el presidente de la Federación Nacional de Cofradías de Pescadores de España.

«En Foz, al final del puerto, había una zona con cantos rodados y se ha convertido en una magnífica playa de arena gracias a la acción del hombre con las obras adecuadas. Se necesita voluntad política y que los informes técnicos se lleven a cabo y no se queden en el tintero», explica Basilio Otero.

Acciones urgentes pospuestas para Salinas que podrían firmar en el pacto de San Valentín:

por un lado, regenerar la playa con toneladas de arena de una granulometría específica, procedente de fondos marinos; asimismo, es necesario limpiar la arena que se extraiga de los dragados del puerto para regenerar Salinas si se depositan en los lugares que indiquen los expertos. Ambas medidas son complementarias y ambas figuran pendientes de ejecución desde hace décadas.

Respecto a la prolongación del espigón, además de evitar que entre arena en la ría de Avilés, ¿tiene algún efecto positivo para Salinas?

«En Galicia hicieron una escollera que costó once millones de euros y destrozó la playa. Encima, la escollera no sirvió para nada, a largo plazo la tendrán que retirar», comenta Basilio Otero.

¿Lograremos «Salvar la playa de Salinas» o se convertirá en un pedrero?

Espero poder escribir un final feliz al cuento de la buena pipa y quemar en la hoguera la triste premonición: «Entre todos la mataron y ella solita se murió».

Informa Alfredo Muñiz.. ■

www.lne.es
Más cartas de los lectores en la edición digital de LA NUEVA ESPAÑA

# Horóscopo

**ARIES**
**21 marzo - 20 abril**
No se deje presionar en el ámbito profesional y actúe según su propio criterio. En el terreno amistoso es posible que surja un percance al que tenderá a dar más importancia de la que tiene. Sentirá deseos de hacer cambios en su hogar. Velada tranquila y hogareña.

**TAURO**
**20 abril - 20 mayo**
Aunque la marcha de sus negocios va viento en popa procure no derrochar. Buen momento para realizar inversiones meditadas. Relaciones afectivas normales. La noche se presenta tranquila y muy agradable.

**GÉMINIS**
**21 mayo - 20 junio**
Es posible que surja una situación delicada con un socio o compañero de trabajo por motivos económicos. No se deje coaccionar y actúe como crea conveniente. Acaso le hagan una oferta interesante de algo que ni pintado para su hogar.

**CÁNCER**
**21 junio - 22 julio**
Habrá muchas interrupciones en su trabajo, lo que irá en detrimento de su rendimiento. Esté alerta y no deje escapar una buena oportunidad que, posiblemente, se le presentará. Si va de compras no se fíe demasiado de las gangas..

**LEO**
**23 julio - 22 agosto**
Habrá muchas interrupciones en su trabajo, lo que irá en detrimento de su rendimiento. Esté alerta y no deje escapar una buena oportunidad que, posiblemente, se le presentará. Si va de compras no se fíe demasiado de las gangas.

**VIRGO**
**23 agosto - 22 septiembre**
En el plano profesional no deje que nadie le desvíe del rumbo que se había trazado, que es el que más le conviene. Si va de compras se sentirá más atraído por lo que le gusta que por lo que necesita. Relaciones afectivas gratas y con alto grado de comunicación.

**LIBRA**
**23 septiembre - 22 octubre**
En el plano profesional no deje que nadie le desvíe del rumbo que se había trazado, que es el que más le conviene. Si va de compras se sentirá más atraído por lo que le gusta que por lo que necesita. Relaciones afectivas gratas y con alto grado de comunicación.

**ESCORPIO**
**23 octubre - 21 noviembre**
Se sentirá inclinado a cambios drásticos en su trabajo. No es momento para seguir sus impulsos sino para estudiar con detenimiento pros y contras. Asegúrese, pues hay riesgo de que dé un paso en falso que le podría pesar.

**SAGITARIO**
**22 noviembre - 21 diciembre**
Día propicio para poner en práctica sus teorías. Procure prestar atención a la forma de expresar sus pensamientos. Alguien está dispuesto a ofrecerle ayuda desinteresada. La nota más destacada de la velada será la tranquilidad.

**CAPRICORNIO**
**22 diciembre - 19 enero**
Procure no ser tan obstinado y trate de evitar conflictos con sus compañeros de trabajo. Muéstrese más abierto a sus sugerencias y no quiera llevar siempre la razón. Cuide de no llegar tarde a una cita, ya que causaría un efecto deplorable.

**ACUARIO**
**20 enero - 18 febrero**
Es posible que deba realizar un corto viaje por motivos de trabajo. Buen día para ir de compras, pues lo que adquiera le satisfará. Recibirá buenas noticias de un amigo que vive lejos. En el amor encontrará felicidad.

**PISCIS**
**19 febrero - 20 marzo**
Es posible que deba realizar un corto viaje por motivos de trabajo. Buen día para ir de compras, pues lo que adquiera le satisfará. Recibirá buenas noticias de un amigo que vive lejos. En el amor encontrará felicidad.

# Farmacias

**OVIEDO.** **De 9.30 de la mañana a 10 de la noche:** Pilar Cavia Sánchez, Doctor Casal, 8 (Al lado Iglesia San Juan); Pilar García Montes, Arzobispo Guisasola, 26 (Encima del Campillín); Isabel Nestares López, Uría, 36 (Frente al Corte Inglés); M.ª Luisa Gómez Prado, Magdalena, 17 (Fontán). **De 10 de la noche a 9.30 de la mañana:** Ana Isabel Cachero Menéndez, Ignacio Herrero Garralda, 1, La Corredoria; Begoña Medina Domínguez, y Carlos Ruiz Sancho, Julián Cañedo-Otero, 10 B. **Otros horarios:** Ana María Asunción Díaz Pérez, calle Silla del Rey, 6, de lunes a viernes, de 8.30 a 21.00 horas, y sábados, de 9.30 a 14.00 horas. María del Carmen Ania Mota, calle los Pozos, 4, esquina Fruela. Patricia Bartolomé, González Besada, 5, de lunes a viernes, de 9 a 2 y de 4 a 9, y sábados, de 10 a 2 y de 5 a 9. Farmacia Ldo. Eduardo Arnáez Fernández, c/ Plaza de la Constitución, 10, bajo (Plaza del Ayuntamiento), de lunes a viernes, de 9.30 a 13.30 y de 16.30 a 20.00, y sábados, de 10.30 a 13.00. Lucía Arroyo, plaza Primo de Rivera, 1 (antiguo edificio Alsa), lunes a viernes, de 9 a 21; sábados y festivos, de 10 a 21. Paula González-Cueva Fernández, avenida Galicia, 19 (plaza de América), de lunes a sábados, de 9 a 21.00.

**GIJÓN.** **De 9.30 de la mañana a 10 de la noche:** Javier García Menéndez, Vicente Innerarity, 7 (Continental, detrás del Corazón de María); Ana y Belén Luaces Cueto, José de las Clotas, 3 (frente al Mercado del Sur); Yesica Martín Merino, Eduardo Castro, 135 (Jove); Ignacio y Aránzazu Merino Bada, Avda. del Llano, 57 (esq. Juan Alvargonzález). **Otros horarios:** Farmacia Castillo, de 9 de la mañana a 10.30 de la noche, todos los días del año. Farmacia Carmen Sánchez Moreno, calle Gaspar García Lavi ana, horario ininterrumpido. Farmacia Bada, avenida del Llano, 57, horario ininterrumpido de lunes a domingo, de 9.00 a 22.00. Farmacia Silvia González Fernández, Manuel R. Álvarez, 3 (plaza de Fátima), La Calzada, horario ininterrumpido de lunes a viernes, de 9.00 a 22.00, y sábados, de 9.30 a 14.00. Farmacia Antonio Álvarez Abad, Magnus Blikstad, 19, de lunes a viernes, de 9.15 a 20.30 y sábados de 9.45 a 13.30. Parga-Lago, calle Ateneo Obrero de La Calzada, 2, de lunes a viernes, de 9.30 a 20.30, y sábados, de 9.30 a 14.00. Farmacia Inés Álvarez Álvarez, Carretera del Obispo, 21, horario ininterrumpido de lunes a viernes, de 9.30 a 20.45, y sábados, de 9.45 a 13.30. Farmacia Schulz 79, avenida de Schulz, 79, de 9.30 a 20.30 (de lunes a viernes) y de 9.30 a 14.30 los sábados.

**ALLANDE.** Ana M.ª Rodríguez-Peláez Peña.
**ALLER.** Eugenia y Faustino Bernaldo de Quirós Bernardo (Moreda)
**AVILÉS.** De 9.30 de la mañana a 10 de la noche: Sara Barral Gavilanes, Rivero, 115; Susana y Marcos Gaya Cerezo, Fernández Balsera, 16. De 10 de la noche a 9.30 de la mañana: Pablo Ramos Vallina, La Magdalena, 28.
**AVILÉS-CORVERA.** Alicia Oyarzabal García, plaza de la Hispanidad, 6, Villalegre.
**BELMONTE DE MIRANDA.** Milagros Prieto Fernández.
**BIMENES.** Álvaro Jiménez del Valle.
**BOAL.**Cristina Mediavilla Bueno.
**CABRALES.** Alfonso Neira Suárez y Marina García Bernardo.
**CABRANES.** Andrea Gómez Muñoz.
**CANDAMO.** Jorge Ruiz Rey
**CANGAS DE ONÍS.** Emilio Cinos Garrote.
**CANGAS DEL NARCEA.** María y Manuel Pereda González.
**CARREÑO.** Luis Prado García (Candás).
**CASO.** Víctor Luis González Méndez.
**CASTRILLÓN.** María Vázquez Provecho y Juan González-Anleo Vázquez (Salinas).
**COAÑA.** Covadonga Mª Casares Rodríguez (El Espín).
**COLUNGA.** Daniel Rodríguez Alonso (Colunga)
**CUDILLERO.** Marta Menéndez Antolín (Cudillero) y Carmen Navarro Pérez (Soto de Luiña).
**EL FRANCO.** Mª José García del Villar (La Caridad).
**GOZÓN.** Leticia Jara Argüelles (Luanco).
**GRADO.** Lucía Cueto Suárez.
**GRANDAS DE SALIME.** Elisa Alonso Antón.
**IBIAS.** Elena Menéndez Mathé.
**LANGREO.** Aser Sánchez Huerga, Horacio Fernández Inguanzo, 1 (Dominicas), La Felguera.
**LAVIANA.** Carmen Lanza Gil (Pola de Laviana).
**LENA.** Yaiza Mª Mejido Ares (Pola de Lena).
**LLANERA.** Mª Paz García Martín (Posada de Llanera).
**LLANES.** Mariano Buj González.
**MIERES.** Amparo Glez.-Cueva Fdez.-M y Fernando del Poco Glez.-Cueva, Escuela de Capataces, 15.
**FIGAREDO-UJO-SANTA CRUZ-TURÓN.** Juan Andrés Díaz Bonilla, Turón. De 9 a 22 Horas: María Riera Rodríguez y José Eugenio Villamil Cabo, Figaredo.
**MORCÍN.** Irene Suárez Antuña (La Foz).
**MUROS DE NALÓN-SOTO DEL BARCO.** Jesús Carlos Feliz Alvarez (Muros de Nalón).
**NAVA.** Arturo Motto Revilla.
**NAVIA.** Alejandro Pérez Sela.
**NOREÑA.** José Antonio Alonso Ruiz.
**PARRES.** M.ª del Mar Hevia Ruiz.
**PEÑAMELLERA ALTA.** Mónica A. Fdez. de Retana Molina.
**PEÑAMELLERA BAJA.** Pablo Fidalgo Fernández.
**PILOÑA.** Ana Cueto-Felgueroso Solís (Infiesto),
**PRAVIA.** Joaquín Daniel Mateo Rodríguez.
**PROAZA.** Rosario Ana González Menaza.
**QUIRÓS.** Joaquín Manuel Monasterio Álvarez.
**RIBADEDEVA.** Alejandra Carrio Crespo.
**RIBADESELLA.** Enrique Fernando Sánchez Carrasco.
**RIBERA DE ARRIBA.** Isabel Bobes San Emeterio.
**RIOSA.** Antonio Méndez Velasco.
**SALAS.** Mar Menéndez-Castañedo Fernández.
**SAN MARTÍN DEL REY AURELIO.** Ángela Díaz Álvarez, Leopoldo Alas Clarín, El Entrego.
**SAN MARTÍN DE OSCOS.** Ana M.ª Martínez Fernández.
**SANTA EULALIA DE OSCOS.** Miguel S. Pombo Rodríguez.
**SIERO.** Miriam Castaño García, Párroco Fernández Pedrera, 17.
**EL BERRÓN.** Carlos García Fernández-Jardón.
**LUGONES.** Cristian Vázquez Bulla (Avda. de Gijón, 26).
**SOMIEDO.** José Heredia Medio.
**TAPIA DE CASARIEGO.** Ana Isabel Alonso García.
**TEVERGA.** Sara Villacampa Delgado.
**TINEO.** Alfonso Sal del Río Ruiz.
**VALDÉS.** María García Ferreiro (Luarca). Elena Méndez-Bonito Méndez.
**VEGADEO.** Clara y Guillermo Antolín Díaz.
**VILLANUEVA DE OSCOS.** Ana M.ª Martínez Concheso.
**VILLAVICIOSA.** Ana Valle Blanco.
**VILLAYÓN.** Marta Campoamor Suárez.

# La suerte

## ONCE 17/2/2025
97048 Serie: 045
**18/2/2025**
31794 Serie: 024
**19/2/2025**
16906 Serie: 038
**20/2/2025**
30429 Serie: 035
Cuponazo 21/2/2025
47606 Serie: 083
Sueldazo 22/2/2025
61134 Serie: 039
Sueldazo 23/2/2025
86330 Serie: 044
**PREMIOS ADICIONALES**
08870 Serie: 005
27336 Serie: 003
77114 Serie: 034
90993 Serie: 010

## Mi día 23/2/2025
15 JUN 1958 Suerte: 2

## Súper ONCE 23/2/2025
Sorteo 1
05, 09, 11, 21, 26, 27, 28, 32, 36, 38, 39, 42, 52, 55, 59, 63, 68, 70, 72, 77
Sorteo 2
09, 13, 20, 26, 27, 28, 29, 30, 37, 39, 40, 46, 53, 56, 63, 66, 75, 76, 81, 83
Sorteo 3
01, 04, 07, 11, 12, 17, 20, 21, 24, 35, 38, 39, 52, 58, 62, 66, 69, 75, 82, 83
Sorteo 4
02, 04, 05, 06, 07, 10, 11, 22, 23, 32, 35, 37, 41, 48, 59, 60, 64, 68, 69, 74
Sorteo 5
01, 05, 11, 12, 13, 24, 28, 32, 35, 40, 46, 47, 48, 56, 60, 62, 65, 70, 71, 79

## Triplex 23/2/2025
Sorteo 1 653
Sorteo 2 941
Sorteo 3 540
Sorteo 4 322
Sorteo 5 944

## Euro Jackpot 21/2/2025
18-26-29-35-36 Soles: **11** y **12**

## Eurodreams 20/2/2025
04-08-09-18-24-36 Sueño: **3**

## Bonoloto 23/2/2025
02-07-34-36-41-49 C: **15** R: **9**

## Euromillones 21/2/2025
01-03-11-20-43 E: **2** y **11**
El millón: LNX06056
**18/2/2025**
05-14-25-26-40
El millón: LPS36336 E: **5** y **7**

## La Primitiva 17/2/2025
13-21-27-29-35-46 C: 41 R: 9
Joker: 8 167 936
**20/2/2025**
10-19-23-36-39-45 C: 20 R: 1
Joker: 7 661 200
**22/2/2025**
13-20-30-37-40-41 C: 45 R: 3
Joker: 9 659 917

## El Gordo 23/2/2025
19-40-42-49-50 Clave: 5

SE RECOMIENDA COMPROBAR LOS DATOS EN LAS PÁGINAS OFICIALES CORRESPONDIENTES

LA SEÑORA

# † Dª Rafaela Jiménez Jiménez

**«ELA»**

Falleció en Oviedo, el día 22 de febrero de 2025, a los ochenta y un años de edad,
habiendo recibido los Santos Sacramentos y la Bendición Apostólica

D.E.P.

**Su compañero, Pedro Aguilar Álvarez; hijos, Begoña, Francisco José y Miguel Ángel Ruiz Jiménez; hijo político, Manuel Adolfo Rodríguez «Dolfi»; nieto, Rafael Álvarez Ruiz; hermanos, Félix, Carlos, Inmaculada y José Antonio Jiménez Jiménez; hermanos políticos, tíos, sobrinos, primos, ahijados y demás familia**

RUEGAN UNA ORACIÓN POR SU ALMA

El cadáver será recibido el LUNES, día 24 de febrero, a las SEIS Y MEDIA de la tarde, en la iglesia parroquial de San Martín de Turón, donde se celebrará un funeral de cuerpo presente, y, acto seguido, será incinerada en el Tanatorio de Mieres.
Capilla ardiente: Tanatorio de Mieres, sala nº 4. Teléfono 985456724.
Esquelas y pésames: www.esquelasdeasturias.com

**La Alianza Española de Seguros, S. A. Funerarias del Caudal, S. L. Teléfono 985464638. Telefax 985464699. Calle Oñón, 21, Mieres.**

LA SEÑORA

# † Dª Leonides de la Vega Faya

**VIUDA DE GERARDO SANTIAGO MORO**

Falleció en Llames Alto (Nava), el día 22 de febrero de 2025,
habiendo recibido los Santos Sacramentos y la Bendición Apostólica

D.E.P.

**Sus hijos, Gerardo, Begoña (†) y Juan Carlos Santiago de la Vega; hijas políticas, Rosa Quidiello Santos y Marta Rodríguez Díaz; nietos, Noel Santiago Quidiello; Daniel y Moisés Martínez Santiago; nietas políticas, Marta Lafuente y Malini Joglar; bisnietas, Olaya y Vera Santiago; Noa Martínez; hermano, Faustino de la Vega Faya (†); hermanos políticos, sobrinos, primos y demás familia**

RUEGAN UNA ORACIÓN POR SU ALMA

El cadáver será recibido el LUNES, día 24 de febrero, a las CINCO de la tarde, en la iglesia parroquial de San Bartolomé de Nava, donde se celebrará el funeral de cuerpo presente, y, acto seguido, recibirá cristiana sepultura en el cementerio parroquial.
Capilla ardiente: Tanatorio Nava, sala nº 1.
Esquelas y pésames: www.esquelasdeasturias.com

**Funerarias del Nalón, S. A. Avenida Constitución, s/n. Teléfono 985716484. Fax 985716538, Nava.**

EL SEÑOR

# † D. Avelino Fernández Rodríguez

**«EL MARECO»**

Falleció en el Hospital Universitario Central de Asturias, Oviedo, el día 23 de febrero de 2025, a los ochenta y cinco años de edad, habiendo recibido los Santos Sacramentos y la Bendición Apostólica

D.E.P.

**Su esposa, Angelita Junquera Muñiz; hijos, Ana, Juan Carlos «Curro» y Lucía Fernández Junquera; hijo político, Poli; nietos, Pablo, Laura y Mateo; nietos políticos, Aida y Miguel; bisnietos, Noel, Martina y Asier; hermanos, Mino y Marina; hermanas políticas, Amparito, Mari y Eloína; sobrinos, primos y demás familia**

RUEGAN UNA ORACIÓN POR SU ALMA

El cadáver será recibido el LUNES, día 24 de febrero, a las CINCO de la tarde, en la iglesia parroquial de Santa María de Noreña, donde se celebrará el funeral de cuerpo presente, y, acto seguido, recibirá cristiana sepultura en el cementerio parroquial.
Capilla ardiente: Tanatorio Siero, sala 4. Teléfono 985725075, Pola de Siero.
Esquelas y pésames: www.esquelasdeasturias.com

**Funerarias del Nalón y Siero. Alfonso Iglesias, 2. Teléfono 985721632. Fax 985723105, Pola de Siero.**

LA JOVEN

# † Lidia Álvarez Calzón

Falleció en Oviedo, el día 22 de febrero de 2025,
habiendo recibido los Santos Sacramentos y la Bendición Apostólica

D.E.P.

**Sus padres, Restituto Álvarez y Sonia Calzón; hermana, Andrea Álvarez; hermano político, David Bermúdez; abuelos, tíos, primos, amigos, demás familia y sus queridos Blue y Hera**

RUEGAN UNA ORACIÓN POR SU ALMA

Funeral de cuerpo presente en la iglesia parroquial de San Pelayo de Puerto, a las CINCO de la tarde del LUNES, día 24, y ,a continuación, sus restos mortales serán incinerados en el Tanatorio El Salvador, Oviedo.
LA FAMILIA NO RECIBE
Capilla ardiente: Tanatorio El Salvador, sala 8. Teléfono 984157048, Oviedo.
Esquelas y pésames: www.esquelasdeasturias.com

**Funerarias del Principado de Asturias, S. A., Oviedo. Teléfono 985259360. Tanatorio El Salvador, Oviedo. Teléfono 985214443, Servicio 24 horas.**

EL SEÑOR

# † D. Gumersindo Gómez Díez

**(FUNDADOR DE HERMANOS LEONESES)**

Falleció en Oviedo, el día 23 de febrero de 2025, a los ochenta y siete años de edad,
habiendo recibido los Santos Sacramentos y la Bendición Apostólica

D.E.P.

**Su esposa, Rosi Suárez Fernández; hijos, Belén, Arancha, Luis, Reyes y Javi Gómez Suárez; hijos políticos, Santi, Abi y Adriana; nietos, Vero, Alejandro, Tonín, Adrián, Yeray, Daniel, Martina y Cecilia; hermanos; hermanos políticos; sobrinos, primos y demás familia**

Ruegan una oración por su alma, y les comunican que el rito exequial de despedida de cuerpo presente tendrá lugar el LUNES, día 24, a las CUATRO Y MEDIA de la tarde, en la capilla del Tanatorio El Salvador, Oviedo, y, a continuación, su traslado al cementerio municipal de El Salvador, donde recibirá cristiana sepultura.
Capilla ardiente: Tanatorio El Salvador, sala 3. Teléfono 984157043, Oviedo.
Esquelas y pésames: www.esquelasdeasturias.com

**Funerarias del Principado de Asturias, S. A., Oviedo. Teléfono 985259360. Tanatorio El Salvador, Oviedo. Teléfono 985214443, Servicio 24 horas.**

**OPORTUNIDADES DE LA IA**

## La revolución silenciosa de la inteligencia artificial y el nuevo paradigma laboral

**Borja Fernández Vallín**

VILLAVICIOSA

En los últimos años, hemos sido testigos de una transformación constante en el mercado laboral. La progresiva llegada de nuevas tecnologías ha impulsado cambios que, de manera silenciosa, redefinen nuestra forma de trabajar y, sobre todo, las competencias que debemos cultivar para mantenernos vigentes. Si antes fue el teléfono y más tarde el ordenador, hoy la inteligencia artificial (IA) irrumpe con fuerza, alterando procesos, creando nuevos empleos y generando incertidumbre acerca de los puestos de trabajo tradicionales.

La velocidad con la que se desarrolla la IA facilita la sustitución de los seres humanos en múltiples tareas, especialmente aquellas que implican procedimientos repetitivos o análisis de grandes volúmenes de datos. De esta forma, las empresas aumentan su productividad, logran optimizar recursos y abren la puerta a empleos emergentes que, hasta hace pocos años, no existían. Sin embargo, esta evolución también provoca inquietudes: ¿qué sucederá con quienes no se adapten? ¿Cuál es el futuro de los perfiles profesionales que hoy llevan décadas en el mercado?

La respuesta apunta directamente a la polivalencia y al aprendizaje continuo. Tradicionalmente, se hacía hincapié en la acumulación de conocimientos teóricos para abarcar todas las tareas posibles dentro de una empresa. Ahora, ese acervo enciclopédico resulta insuficiente ante la rapidez del cambio tecnológico. Lo que se demanda son capacidades transversales: flexibilidad, pensamiento crítico, creatividad y la habilidad de combinar diversas disciplinas para solucionar problemas. En otras palabras, el verdadero desafío no radica en memorizar información, sino en entenderla y aplicarla de forma estratégica para aportar un valor que vaya más allá de lo que la IA es capaz de realizar.

La inteligencia artificial, pese a su aparente omnipresencia, no se limita únicamente a reemplazar labores. También genera un abanico de oportunidades. Por ejemplo, el aumento de herramientas basadas en algoritmos y big data está requiriendo profesionales de análisis de datos, expertos en ética y regulaciones de la IA, especialistas en ciberseguridad o diseñadores de soluciones tecnológicas. Asimismo, la demanda de perfiles creativos y empáticos continúa al alza, dado que la automatización, a pesar de su eficacia, no puede (al menos por ahora) reproducir completamente la sensibilidad humana.

Ante este panorama, la formación constante y la disposición a reinventarse son esenciales. Las empresas buscan, cada vez más, colaboradores que sepan pensar «fuera de la caja» y que sean capaces de encabezar la implementación de sistemas inteligentes. Por su parte, la educación y la formación profesional deben evolucionar para satisfacer las nuevas exigencias: cada vez habrá más asignaturas relacionadas con la analítica, la robótica o la ética de la IA, pero, sobre todo, es fundamental reforzar las habilidades blandas y el pensamiento crítico.

Estamos, en definitiva, ante un cambio rotundo de paradigma que exige una actitud proactiva. Entender la tecnología y, sobre todo, conocer cómo aplicar ese conocimiento para generar valor diferencial se convertirá en la mejor carta de presentación en el mercado laboral. Si bien la incertidumbre es inevitable, lo cierto es que la historia ha demostrado, una y otra vez, la increíble capacidad de adaptación del ser humano. Ahora, el reto consiste en combinar nuestro ingenio con el potencial de la IA para no solo preservar nuestros empleos, sino también para enriquecerlos y catapultar la productividad hacia nuevos horizontes.

En esta transición, nadie está exento de la necesidad de reinventarse. A medida que la inteligencia artificial avanza y las tareas repetitivas se automatizan, emergen oportunidades para desarrollar nuestro lado más creativo e innovador. El mercado laboral no desaparecerá: se transformará. Y en esa metamorfosis, la polivalencia y la búsqueda constante de formación se alzarán como las claves para afrontar con éxito el futuro que ya está tocando a nuestra puerta. ■

EL SEÑOR

# † D. Manuel Ángel González García

Falleció en Avilés, el día 22 de febrero de 2025, a los noventa y tres años de edad,
habiendo recibido los Santos Sacramentos y la Bendición Apostólica

D.E.P.

**Su esposa, Margarita Martínez González; hijas, María Jesús y María Begoña Martínez González; hijo político, Agapito Suárez Menéndez; nietos, Guillermo y Paula Pardo González y Álvaro Suárez González; hermanos, sobrinos, primos y demás familia**

Al comunicar a sus amistades y personas piadosas tan sensible pérdida, les ruegan una oración por su alma
El cadáver será recibido el LUNES, día 24 de febrero, a las CUATRO de la tarde, en la sala multiconfesional del Tanatorio de Avilés, donde se oficiará la celebración de la Palabra de cuerpo presente, y, acto seguido, recibirá cristiana sepultura en el panteón familiar del cementerio municipal de La Carriona, Avilés.
LA FAMILIA NO RECIBE
Capilla ardiente: Tanatorio de Avilés, sala 2, Avilés.
Esquelas y pésames: www.esquelasdeasturias.com

**Funeraria de Avilés, S. L. Oficina: Avda. de Portugal, 7, bajo, Avilés. Teléfono 985542755.**
**Tanatorio de Avilés, C/ Emilia Pardo Bazán, 36, Avilés. Teléfono 985520826. www.funerariadeaviles.com**

PELIGROSIDAD VIAL

## Carretera de Villamiana (Oviedo)

**JOSÉ VIÑAS**
OVIEDO

Una carretera con mucho tráfico, por ella suben y bajan los vecinos de Limanes, Villamiana, Faro, Roces... además de repartos y líneas de autobús y colegios. La suerte es que cada vez la usan menos ciclistas y peatones por su peligrosidad. Sin aceras y con setos de cierre que invaden parte de la carretera haciendo que los vehículos al cruzarse tengan que disminuir la velocidad y pararse por no poder cruzarse en varios tramos.

Es cierto, los coches cada vez son más grandes, pero antes se cruzaban sin problemas en todo el recorrido. No sé a quién corresponde hacer que los cierres no invadan la calzada, pero alguien debe poner solución a este tema creciente.

Limpian con frecuencia todo el recorrido, pero creo que una zona rural tan cercana a la ciudad debiera tener una carretera donde los coches se pudieran cruzar, sin olvidar que podría ser una zona de paseo agradable si decidieran (como tienen en otras zonas rurales de otros municipios) construir una acera para poder bajar y subir caminando sin arriesgar la vida en cada paso.

Si no pueden cruzarse dos coches, ya me dirán ustedes si coinciden al mismo tiempo en una curva con peatones.

Pediría a este alcalde (creo que de los mejores alcaldes que ha tenido Oviedo) un estudio y solución para esta zona rural abandonada por todos. Supongo que nadie le puso en aviso sobre este tema, si lee mi reclamación, sé que se pondrá manos a obra. Un saludo, gracias. ■

**www.lne.es**
Más cartas de los lectores en la edición digital de LA NUEVA ESPAÑA

EVOLUCIÓN DE ESPAÑA TRAS LA MUERTE DE FRANCO

# 50 años después: democracia y libertades

JOSÉ LUIS LÓPEZ TAMARGO

Este año de 2025 se cumplen 50 años de la muerte del general Franco y de la publicación de la obra cumbre «Estado de derecho y sociedad democrática», del recientemente desaparecido catedrático de Filosofía del Derecho Elías Díaz, un intelectual clave que concibió la democracia como Estado social y democrático de Derecho, libertades y garantías, argumentar y pactar, una libertad que fuera para todos, pues parte de la igualdad de oportunidades, ante la ley y el tratamiento equitativo social de situaciones desiguales de partida, sabiendo que la libertad y la igualdad abstractas constituyen solo un marco, muchas veces cruel, de total inoperatividad de las posibilidades auténticas de ejercer las libertades y la igualdad de oportunidades y reconocimiento, más allá de arraigadas discriminaciones.

Elías Díaz, un hombre de formación internacional, de formación socialista democrática europeísta, basada en lo mejor de la filosofía social y sus tradiciones de emancipación, por supuesto Rawls, el institucionismo español, el laborismo, la socialdemocracia alemana y la intelectualidad española regeneracionista, republicana reformista, socialista del pensamiento de todas las corrientes de pensamiento europeísta e hispanista, Pablo Iglesias Posse, Julián Besteiro, Juan Negrín, Indalecio Prieto, la Institución Libre de Rnseñanza y autores como Kelsen, Duverger, Norberto Bobbio, Touchard.

El pensamiento social democrático, liberal democrático y del PSOE. Discípulos suyos descollantes son Manuel Atienza, Peces-Barba o Juan Antonio García Amado. En estos 50 años después de Franco, represiones, desarrollismos y crónicas sentimentales de la transición y del No-Do, España ha ganado en imagen y se ha transformado en miembro de pleno derecho de la Unión Europea, una sociedad europea, una democracia constitucionalista, de monarquía parlamentaria y Estado social, de gente preparada, con mejoras modernizadoras muy contemporáneas, ejercidas libertades, tolerancia y mentalidad europea liberal, social y pluralista, con claro respeto y avances para muchos sectores sociales, las mujeres han alcanzado cotas de respeto y espacios públicos igualitarios. La demolición total del respeto y la empatía hacia la actividad política representativa y el parlamentarismo lleva a brutales fórmulas conducentes a la violencia irracional y a hecatombes horribles. El Reino de España es monarquía parlamentaria, una corona social, una sociedad de convivencia avanzada.

En estos años ha existido terrorismo, cambios de mentalidad cruciales, casos de corrupción, pero España es garantismo, respeto por los Derechos Humanos un país con libertades autonómicas, un Estado social de bienestar, de vivir libertades de hoy. Una nación española de tradición y vanguardia, autonomías.

Una democracia vivida por la gente, con derechos humanos y una economía próspera abierta, dentro de unas alianzas internacionales de libre mercado y democracias occidentales, donde el socialismo democrático juega un papel humanizador, participativo, social y redistributivo, desde el total respeto al mundo de la empresa y las iniciativas de libre mercado, arbitra mecanismos de equilibrio social, representación sindical, da cabida a colectivos feministas democráticos, y otras minorías muy respetadas, que ponen de manifiesto que la democracia llega a grado de tolerancia y garantismo tal que respeta y ampara a todo tipo de creencias y disidentes, incluso no llega a implementar un autoritario concepto de democracia militante, aunque en todo momento custodia y fomenta los Derechos Humanos, las libertades individuales y colectivas asociativas, los derechos fundamentales interpretados por el Tribunal Constitucional en clave de parámetro de constitucionalidad, jurisprudencia vinculante, derecho de la Unión Europea y del Tribunal de Justicia de la Unión Europea, todos los tratados, convenios, pactos civiles, sociales y políticos que velan por «el compliance» o cumplimiento de normativas de derecho empresarial, encuentros internacionales en favor de una sociedad justa y abierta, democrática social y liberal, participativa y sabedora de su pluralismo social y cultural interno, derecho a la tutela judicial efectiva, respeto y promoción de las personas en clave redistributiva y de prestación de servicios avanzados por parte de las administraciones públicas. España es riqueza cultural, concordia y amistad.

En suma, España es hoy una sociedad próspera de paz dentro de un amplio concierto internacional de cooperación con todos los pueblos y naciones de la Tierra, con oportunidades y segura, donde lo importante es vernos como miembros de una España histórica, europea y actual prestigiada, con justas oportunidades y muy vivible, amable. Una España serena con esencia ética y reflejo de lo mucho andado, caminado, dialogado, pactado y conciliado en paz. ■

**España se ha convertido en un socio europeo confiable de las instituciones internacionales, en una estable democracia constitucionalista, de monarquía parlamentaria y Estado social**

LA SEÑORA

## † Dª Otilia González Castañón

**(VIUDA DE LEONARDO GARCÍA VÁZQUEZ, NARDO)**
**(ALMACÉN DE PIENSOS NARDO, FIGAREDO)**

Falleció en la Residencia de Bustiello, Mieres, el día 23 de febrero de 2025, a los noventa y ocho años de edad, habiendo recibido los Santos Sacramentos y la Bendición Apostólica

D.E.P.

**Sus hijos, Eugenia (Geni) y José Manuel García González; hijos políticos, Miguel Ángel García del Sastre y Ana María Manzano Menéndez; nietas, Eugenia García-Sastre García; Elena García Manzano y Ana María Palacios Manzano; hermanos, Serafina (†), Daniel (†), Anita (†) y Juan (†) González Castañón; hermanos políticos, sobrinos, primos y demás familia**

RUEGAN UNA ORACIÓN POR SU ALMA

El LUNES, día 24 de febrero, a la UNA de la tarde, será recibido el cadáver en la iglesia parroquial de Figaredo, Mieres, donde se celebrará el funeral de cuerpo presente, y, acto seguido, recibirá cristiana sepultura en el cementerio municipal.
Capilla ardiente: Tanatorio de Mieres, sala 2. Teléfono 985453762.
Esquelas y pésames: www.esquelasdeasturias.com

Unión de Funerarias, S. A. Tanatorio de Mieres. Murias, s/n. Teléfonos: 985456724, 985466511. Fax: 985463262. Mieres.

Esquelas

Recepción de esquelas a través de Funerarias

De domingo a viernes: hasta las 23 horas
Sábados: hasta las 22 horas

Teléfono 985 27 97 53 (a partir de las 17.00 horas)
email: esquelas@lne.es

Teléfono 985 27 97 00 (centralita)

## CRUCIGRAMA

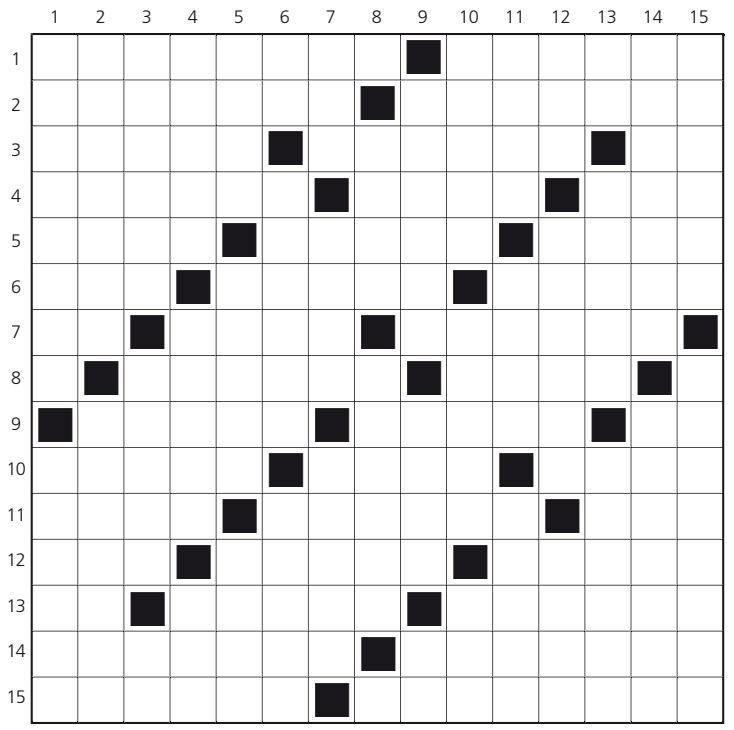

**HORIZONTALES.- 1:** Cubrir de plata algo. Parte del vestido, correspondiente al pecho, que va doblada hacia fuera sobre la misma prenda de vestir.**–2:** Torcedura. Globo dirigible.**–3:** Presbítero extranjero. Ciudad de Portugal. Posdata.**–4:** Mamífero artiodáctilo, cuya variedad doméstica es el cerdo. Detesta. Rema hacia atrás.**–5:** Hombre sucio y descuidado. Lugar. Pieza del ajedrez.**–6:** Dádiva. Obra o trabajo. Deja algo solo y separado de otras cosas.**–7:** Símbolo del osmio. Toma para sí con violencia o con fuerza lo ajeno. Elemento químico metálico, componente esencial de los huesos y los dientes.**–8:** Símbolo del roentgen. Conjunto de cosas enviadas o recibidas de una vez. Venció al rival. En romanos, cien.**–9:** Lugar donde se guarda el heno. Aborigen de Nueva Zelanda. En romanos, seis.**–10:** Sustancia para pintar o teñir. Prefijo que significa detrás de o después de. Gato, máquina que sirve para levantar pesos.**–11:** Plural de consonante. Beneficio gracioso que se hace a alguien. Nombre de consonante.**–12:** Apócope de nosotros. Confusión en las ideas. Frustrar algo halagüeño o alegre.**–13:** Símbolo del erbio. Joya pequeña. Progresó.**–14:** Grietas o brechas. Emanación.**–15:** Refugios. Herrumbrarse.

**VERTICALES.- 1:** Que ataja. Ribete.**–2:** Hurtados. (...) causa, Título honorífico universitario.**–3:** Fijan profundamente en el ánimo un recuerdo. Relevadores. Afirmación.**–4:** Se hallan en un lugar. Ciervos de los países septentrionales, con astas muy ramosas. Azul.**–5:** Labor en hueco sobre metal precioso, rellena con esmalte negro. Coger. Conjunto de personas que en una función musical cantan simultáneamente una pieza concertada.**–6:** Voz para llamar al perro. Nombre de mujer. Antiguo pueblo que habitó desde la mitad sur de México hasta Honduras.**–7:** Orificio rectal. Acudirás. Vertebrados acuáticos, de respiración branquial, con el cuerpo cubierto de escamas.**–8:** Abreviatura de rex. Olla, puchero. Desprovisto de sentido moral. Símbolo del oxígeno.**–9:** Embarcación de caucho, inflable y de estructura rígida, con un motor fuera borda. Repugnancia. Prefijo que indica privación.**–10:** Formal, cumplidor. Canse en extremo. Ameos.**–11:** Escoge, elige. Borde del tejado. Nombre de varón.**–12:** Signo del zodíaco. Comida campestre. Tela de seda muy clara y fina.**–13:** Artículo contracto. Metal alcalino. Congregar.**–14:** Novato. Vinos muy fuertes y espesos.**–15:** Serie de cosas puestas en línea. Guía turístico.

## SOPA DE LETRAS

Buscar los nombres de los dibujos. Se pueden leer de izquierda a derecha, de derecha a izquierda, de arriba a abajo, de abajo a arriba y en diagonal.

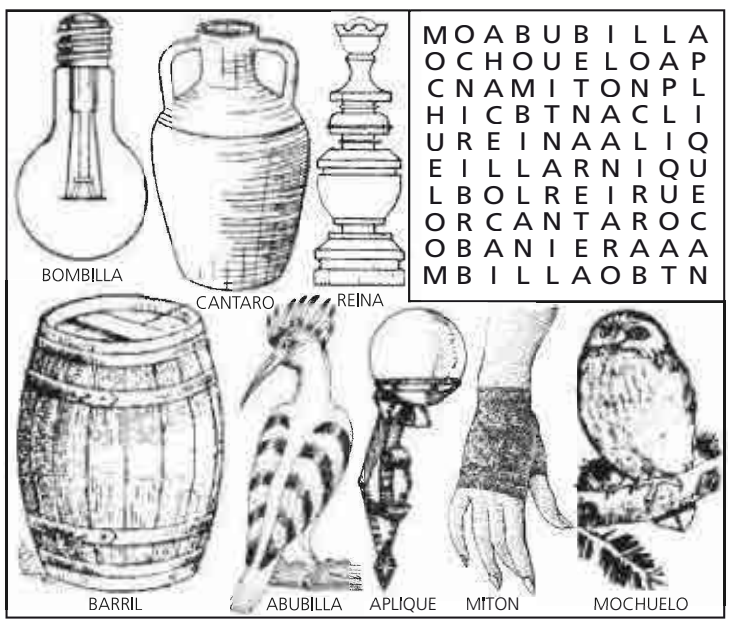


## AJEDREZ

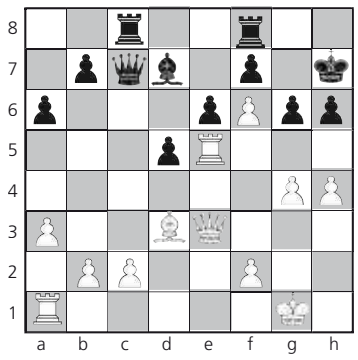

**Blancas:** Senkizig. **Negras:** Graz.
**Blancas** juegan y ganan.

## JEROGLÍFICO

- ¿Alguien quiere alguno?

## SUDOKU

EL GRAN BAZAR J. L. BANGO

| | | | | | | | | |
|---|---|---|---|---|---|---|---|---|
| | | | | | | 7 | | |
| 7 | | 6 | | 2 | | | 1 | |
| | 8 | | 5 | 1 | | | 9 | |
| | | 9 | | | | | | |
| | 6 | | 3 | | 4 | 5 | | |
| 8 | | 5 | 7 | | | | | |
| 9 | | | | 5 | | | | 1 |
| | | | 2 | | | | | |
| | 7 | 4 | 9 | | | | | 5 |

**Dificultad media.** Rellenar las nueve filas, nueve columnas y nueve celdas, marcadas con trazo más grueso, con los números que faltan del 1 al 9 sin repetirlos para completar este pasatiempo de solución única.

## OLAFO EL VIKINGO POR CHRIS BROWNE

## AUTODEFINIDO

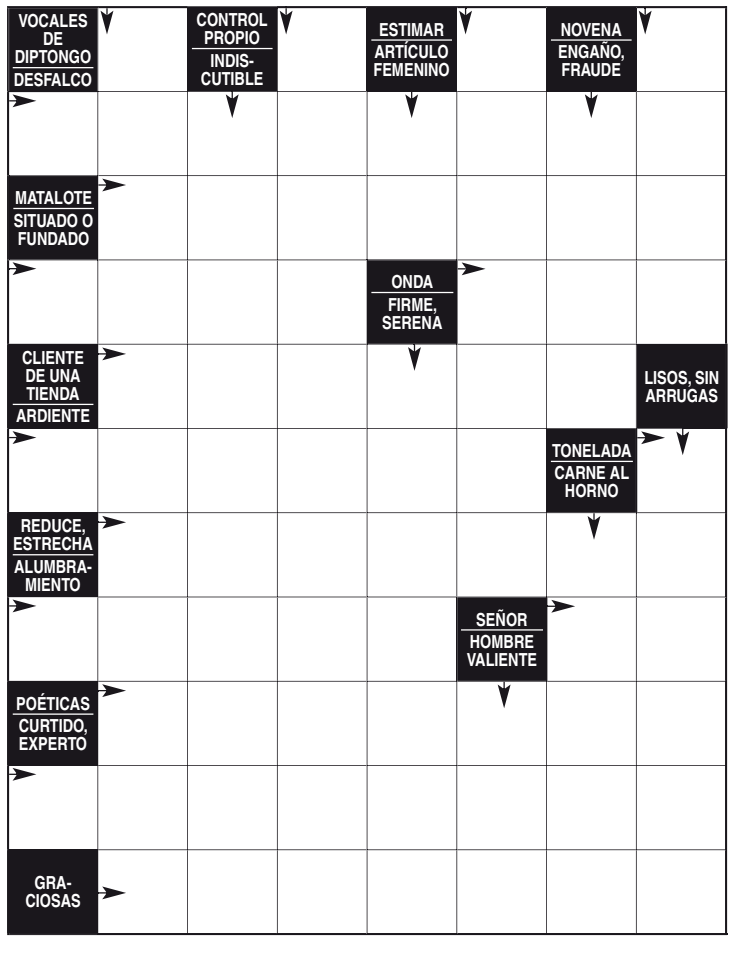


## SOLUCIONES

**CRUCIGRAMA**
**Horizontales.-1:** Argentar. Solapa.**-2:** Torsión. Zepelín.**-3:** Abate. Oporto. PD.**-4:** Jabalí. Odia. Cía.**-5:** Adán. Sitio. Peón.**-6:** Don. Tarea. Aísla.**-7:** Os. Roba. Calcio.**-8:** R. Remesa. Ganó. C.**-9:** Henal. Maorí. VI.**-10:** Color. Post. Cric.**-11:** Enes. Merced. Ene.**-12:** Nos. Cacao. Aguar.**-13:** Er. Joyel. Avanzó.**-14:** Fisuras. Emisión.**-15:** Asilos. Oxidarse.

**Verticales.-1:** Atajador. Cenefa.**-2:** Robados. Honoris.**-3:** Graban. Relés. Sí.**-4:** Están. Renos. Jul.**-5:** Niel. Tomar. Coro.**-6:** To. Isabel. Mayas.**-7:** Ano. Irás. Peces.**-8:** R. Pote. Amoral. O.**-9:** Zódiac. Asco. Ex.**-10:** Serio. Agote. Ami.**-11:** Opta. Alar. David.**-12:** Leo. Picnic. Gasa.**-13:** Al. Cesio. Runir.**-14:** Pipiolo. Vinazos.**-15:** Andana. Cicerone.

**AUTODEFINIDO**
**Sólo horizontales.-1:** S. A. V. N.**-2:** Peculado.**-3:** Matalón.**-4:** Sito. Ola.**-5:** Vecero.**-6:** Fogosa. T.**-7:** Contrae.**-8:** Parto. Sr.**-9:** Líricas.**-10:** Recocido.**-11:** Saladas.

**AJEDREZ**
**1**-Dxh6+, Rxh6; **2**-Th5+, gxh5; **3**-g5++

**JEROGLÍFICO**
-Éste yo.
(es TE y O)

**SOPA DE LETRAS**

| | | | | | | | | | |
|---|---|---|---|---|---|---|---|---|---|
| M | O | A | B | U | B | I | L | L | A |
| O | C | H | O | U | E | L | O | A | P |
| C | N | A | M | I | T | O | N | P | L |
| H | I | C | B | T | N | A | C | L | I |
| U | R | E | I | N | A | A | L | I | Q |
| E | I | L | L | A | R | N | I | Q | U |
| L | B | O | L | R | E | I | R | U | E |
| O | R | C | A | N | T | A | R | O | C |
| O | B | A | N | I | E | R | A | A | A |
| M | B | I | L | L | A | O | B | T | N |

**SUDOKU**

| | | | | | | | | |
|---|---|---|---|---|---|---|---|---|
| 2 | 9 | 1 | 6 | 4 | 3 | 7 | 5 | 8 |
| 7 | 5 | 6 | 8 | 2 | 9 | 3 | 1 | 4 |
| 4 | 8 | 3 | 5 | 1 | 7 | 2 | 9 | 6 |
| 3 | 2 | 9 | 1 | 8 | 5 | 4 | 6 | 7 |
| 1 | 6 | 7 | 3 | 9 | 4 | 5 | 8 | 2 |
| 8 | 4 | 5 | 7 | 6 | 2 | 1 | 3 | 9 |
| 9 | 3 | 2 | 4 | 5 | 8 | 6 | 7 | 1 |
| 5 | 1 | 8 | 2 | 7 | 6 | 9 | 4 | 3 |
| 6 | 7 | 4 | 9 | 3 | 1 | 8 | 2 | 5 |

### La creciente presencia de los narcotraficantes en el Cantábrico

# Desarticulan una red que podía mover 6 toneladas de coca por la costa norte

Los agentes detuvieron a 13 personas e intervinieron un velero y 28 vehículos, alguno de los cuales tenía capacidad para llevar en sus caletas hasta mil kilos de droga

LUIS ÁNGEL VEGA
Oviedo

La Guardia Civil, junto la Policía vasca (Ertzaintza), ha desarticulado una organización criminal dedicada al tráfico de grandes cantidades de cocaína procedente de Iberoamérica con destino a la cornisa cantábrica y otros países europeos. Para estos transportes utilizaban vehículos con dobles fondos (caletas) fabricados en dos talleres ilegales desmantelados en Fuenlabrada y Parla (Madrid). Ahora estaban preparando por encargo caletas en vehículos con destino a distintos puntos del país, Italia, Portugal y Alemania.

Han sido detenidas 13 personas e intervenidos 28 vehículos. De estos, estaban preparados o en proceso de creación de dobles fondos en 11 turismos, cuatro furgonetas, dos remolques de tráiler y un ciclomotor. También se ha incautado un velero en Laredo (Cantabria) relacionado con el transporte de cocaína hasta el norte peninsular.

Guardia Civil / Policía vasca

**El velero de la organización, inmovilizado en el puerto de Laredo.**

Además de intervenir más de 600 kilos de cocaína y pequeñas cantidades de éxtasis en los registros, se calcula que la red tenía capacidad para mover hasta seis toneladas de cocaína al año.

La «operación Ergu» se inició al saberse de posibles llegadas de embarcaciones a costas del norte con grandes cantidades de cocaína desde Iberoamérica. Las pesquisas arrojaron la existencia de un velero, ahora inmovilizado en el puerto de Laredo, relacionado con la organización investigada. Además, se obtuvieron pruebas que conectaban este velero con la embarcación intervenida en agosto de 2023, a 30 millas del puerto de Santander, con 2.200 kilos de cocaína. Fue una intervención conjunta de la Guardia Civil, el Servicio de Vigilancia Aduanera de la Agencia Tributaria y la Policía Nacional.

Tras esta actuación en 2023, los integrantes de la organización intensificaron sus medidas de seguridad, y estuvieron un año sin actuar. A mediados de 2024 se detectaron nuevos movimientos. Debido a la presión policial, modificaron los lugares de acceso de la droga, de las costas del norte peninsular a las costas de Portugal. Contaban con vehículos de alta potencia y auto caravanas para realizar los transportes.

En la localidad salmantina de Robliza de Cojos se interceptó una auto caravana con 600 kilos de cocaína cargada en la costa portuguesa. Fueron detenidos el cabecilla de la organización, su persona de confianza y el conductor de la auto caravana. Estas detenciones dieron lugar a registros en Vizcaya y Guipúzcoa, donde se intervino droga, dinero, documentación y varios vehículos de alta gama, uno de ellos con un doble fondo.

### Antenas y coches caleteados

Se realizaron otras cinco detenciones y registros en Castro Urdiales (Cantabria), Jaén y Vizcaya. En Jaén, los agentes hallaron sofisticados medios de transmisiones, entre ellos, antenas satelitales y teléfonos especiales, para contactar con embarcaciones en alta mar y que facilitan la logística de posterior desembarque de la droga.

En Málaga, fue detenido otro hombre como tripulante de un velero utilizado para traer la droga. Otros cuatro detenidos están relacionados con los talleres desmantelados este enero en Madrid. Los coches caleteados podían llevar hasta una tonelada de droga. ■

### Clausurados tres clubes de alterne

# Desmantelan una banda criminal que explotó a más de mil mujeres

La operación, en Alicante, ha permitido liberar a 48 víctimas, la mayoría sudamericanas

AGENCIAS
Alicante

La Policía Nacional ha desarticulado una organización criminal dedicada a la trata de mujeres para su explotación sexual en clubs de alterne en Alicante. Se estima que el entramado habría explotado a más de 1.000 mujeres en el último año

Las víctimas, principalmente de origen sudamericano, eran engañadas desde su país para venir a España mediante falsas ofertas de trabajo. Hay 48 mujeres liberadas y 48 personas han sido detenidas en la provincia de Alicante (46) y Murcia (2), seis de las cuales han ingresado en prisión provisional.

Se han realizado ocho registros domiciliarios en Alicante y se clausuraron tres clubs de alterne. Además se han intervenido, entre otros objetos, ocho armas prohibidas y más de 150.000 euros en efectivo, y se han bloqueado 938.000 euros en cuentas bancarias e inmovilizado 17 propiedades inmobiliarias de 1.313.087 euros. ■

### Un incidente aún sin explicación

# Un hombre se quema a lo bonzo junto a una gasolinera de Málaga

La víctima, de 41 años, sufrió quemaduras en todo el cuerpo y está ingresado en Sevilla

AGENCIAS
Málaga

Un hombre de 41 años se quemó a lo bonzo este sábado junto a una gasolinera en Málaga capital y, debido a la gravedad de sus lesiones, fue derivado a la unidad de Quemados del Hospital Virgen del Rocío de Sevilla, donde continúa ingresado este domingo.

El teléfono de emergencias 112 recibió a las 13.35 horas una llamada que alertaba de que un hombre se había prendido fuego junto a una estación de servicio en la avenida Santiago Ramón y Cajal.

Cuando la Policía llegó al lugar, los servicios sanitarios estaban intentando reanimar al hombre, que presentaba quemaduras por todo el cuerpo. Debido a su estado, el herido fue trasladado en helicóptero a la unidad de Quemados del Hospital Virgen del Rocío de Sevilla. Se desconocen las circunstancias que rodean este suceso. ■

# Trifulca en pleno centro de Puerto de Vega sin detenidos

M. R. S.
Oviedo

Dos viandantes se enzarzaron este domingo en una pelea que alteró la hora del vermú en la localidad de Puerto de Vega (Navia). La trifulca, en pleno centro, obligó a intervenir a la Guardia Civil, si bien se saldó sin detenidos.

Todo empezó porque uno de los implicados pasó varias veces con su coche junto a la terraza donde tomaba algo el otro vecino. Este último se quejó del proceder del primero y le increpó, lo que hizo que el otro parase el coche y se bajara. Todo acabó en una pelea entre ambos que alarmó a las personas que allí estaban. Finalmente acudió la Guardia Civil. ■

SEGUNDA DIVISIÓN | Los equipos asturianos

# Calleja sí disfruta del camino

El entrenador se fue a las vacaciones navideñas preocupado con el juego del Oviedo y regresó de ellas con un equipo imparable ● Mantener el estilo y cuidar el mensaje, claves en el despegue azul

NACHO AZPARREN

Dos han sido los mensajes más repetidos por Javi Calleja en las últimas semanas, las que coinciden con el despegue definitivo del Oviedo, un equipo que esta semana descansa en puesto de ascenso directo a Primera División. El primero, ese «disfrutar del camino» que pronuncia en cada intervención. El segundo, nacido en tiempos de comedida indignación arbitral, es el «con todo y contra todos», que también suele incluir el entrenador en sus mensajes en las redes sociales. Cuentan desde su entorno que el primer lema fue más inspiración personal mientras que el segundo tiene más de elaboración de su agencia de comunicación. En todo caso, son dos ideas que resumen en despegue definitivo del Real Oviedo, un equipo que se fue de vacaciones navideñas necesitado de pasar por el diván y que ha vuelto de esa pausa como el equipo más en forma de Segunda.

No se fue del todo satisfecho Javi Calleja al descanso invernal, como tampoco se fue el oviedismo, a pesar de que cruzar el parón navideño en posición de play-off siempre es una garantía de tranquilidad en una plaza tan dada al nerviosismo como Oviedo. El equipo marchaba sexto pero rondaba la cabeza del entrenador un runrún que tenía que ver con los desmayos ocasionales del equipo y con esa falta de seguridad defensiva en momentos puntuales. Le dio vueltas a la cabeza el técnico y volvió de las vacaciones con una idea fija, inamovible: hay que mantener el rumbo. Más insistente, más repetitivo, pero sin abandonar el camino marcado. «Es la misma propuesta, pero mejor ejecutada», cuentan los más próximos al entrenador.

Si ahora el equipo defiende mejor es porque está mucho más fino con la pelota, vino a exponer Calleja antes de viajar a Burgos. No es que en la segunda vuelta el Oviedo juegue más junto o haya cedido metros a los rivales. Más bien al contrario. Se le ve más cómodo teniendo la posesión, limitando de forma activa las opciones del rival. Por ahí, por la insistencia de Calleja en el modelo que persigue desde verano, se empieza a explicar la notable mejora de los azules.

Pero tampoco en 2025 el camino ha sido sencillo. Las polémicas arbitrales han sacudido al equipo en, al menos, un par de ocasiones llamativas, los empates en Almería y ante el Eldense. Ahí empuñó el entrenador el lema del «con todo contra todos». La reflexión, subrayan desde su entorno, no se basa solo en los arbitrajes, sino que también incluye los numerosos problemas con las lesiones sufridos, por ejemplo. Es una idea que sirve para aunar esfuerzos en busca del objetivo final.

Y, una vez encarrilado el camino, a la vista de un Oviedo que mejoraba paso a paso, a Calleja le quedaba la sensación de que siempre había algún «pero» que seguía a cada triunfo. De ahí su sutil reivindicación de las últimas semanas, ese «disfrutar del camino» que sirve para pedir que se pondere el juego y los resultados de los suyos. Una vía a la que, poco a poco, va enganchándose la grada.

Irma Collín

Javi Calleja, en el Carlos Tartiere.

Disfruta el oviedismo y lo hace también Calleja, encantado, dicen, con la ciudad desde el primer día. La forma de sentir el fútbol, y el trato de la gente de la calle, le recuerda a la satisfactoria experiencia vivida en Vitoria en 2021 (salvó al equipo del descenso) y es muy diferente a la última vivencia con el Levante, donde nunca se llegó a sentir cómodo del todo.

> «Es la misma propuesta, pero mejor ejecutada», dicen desde el entorno de Calleja respecto de la mejora del Oviedo

Además, Calleja está ahora más arropado ahora en lo familiar, con su mujer ya en Oviedo desde el cambio de año tras unos meses a distancia y con las visitas frecuentes de sus dos hijas y su hermano Fernando. Y aunque el fútbol le lleva la mayor parte de su tiempo, es entrenador de echar horas, logra algo de tiempo para hacer turismo por la región, leer e ir al cine. Disfruta el entrenador del camino y los resultados le dan motivos para sonreír aún más. El premio al final de campaña es más que goloso para cualquiera. «No es lo mismo subir al Oviedo que hacerlo con otro equipo... Si subes al Oviedo, allí te haces inmortal», subrayan desde el círculo más estrecho del entrenador. ■

EN TERRITORIO COMANCHE

## *50 razones para soñar*

PABLO GONZÁLEZ

El Oviedo ya ha alcanzado la cifra mágica de los 50 puntos, esa que ansían muchos equipos en la categoría y que da permiso si se consigue a tiempo para soñar mientras se rema hacia el siguiente objetivo. En el caso de los azules, la meta no es otra que el ascenso por cualquiera de las dos vías. Haber llegado al medio centenar de puntos a estas alturas de competición dispara la ilusión de lograr el retorno a Primera por el camino rápido, al que solo optan el campeón y el subcampeón. Los de Calleja vivirán la semana hasta el siguiente partido (rendirá visita al Tartiere el Deportivo de La Coruña) como colíderes tras su remontada en Burgos y una racha que les ha hecho sumar durante siete jornadas consecutivas un buen número de puntos (15 de 21). Si lo que hay que hacer es «disfrutar del camino», como recetan Calleja y la propia casa azul, pues estos días la tropa debería dejar secas de fermentados y espirituosos las estanterías de los supermercados. Pero sin venirse muy arriba, que ya sabemos, amiguinas y amiguinos, que esto es muy largo. El potaje huele bien, a pesar de que haya a quien todavía no le convence el cocinero. Pero ahí está el Oviedo, que gana cuando lo merece y gana cuando lo merece menos. Esto es lo que dicen que diferencia a un equipo campeón o el que va camino de alcanzar el éxito del resto, de ese pelotón que se va quedando sin opciones de celebrar nada. En este grupo hay que incluir a los vecinos de la otra orilla del Potomac. De los últimos quince partidos, el Sporting de Albés solo ha ganado tres, sumando, si la memoria no nos traiciona, 16 puntos de 45. Con esta progresión, los rojiblancos alcanzarán sin problema los 50 puntos, que es lo que toca. Seguir hablando, a la vista de los números, de remontada mágica hacia el play-off suena a chiste de lo que hoy sería calificado como políticamente incorrecto y supondría un escarnio en plaza pública. Sí, en el «fúrgol» todos los días pasan cosas rarunas, pero los milagros escasean. Lo reconoció el propio Albés tras el empate frente al Almería: «Si no hemos sacado mejor resultado es porque al entrenador no le da para más, o que a los jugadores no les da para más, no por falta de voluntad». Así que en Gijón alcanzar los 50 puntos no serán 50 razones para soñar, ¿oyisti, güey? ■

SEGUNDA DIVISIÓN | Los equipos asturianos

# Semana en ascenso directo y colchón con el séptimo

## El Oviedo se coloca segundo en la tabla, igualado a puntos con el Elche, líder

NACHO AZPARREN
Oviedo

Los 50 puntos, ese objetivo que siempre decía Anquela que había que alcanzar antes de hablar metas mayores, llega esta vez con premura, jornada 28.ª, y con un premio añadido: el Oviedo se sitúa segundo después de completarse la jornada, igualado con el líder de la competición, que pasa a ser el Elche. Además, los de Calleja cuentan con un interesante colchón de cuatro puntos respecto al séptimo, el Almería.

La competición volvió a mostrar su dureza al constatarse solo tres triunfos entre los ocho primeros clasificados. Los azules son los que mejor han aprovechado el fin de semana, pues es el único de los involucrados que ganó fuera de casa. Ese 1-2 en El Plantío, en un escenario siempre incómodo para los visitantes y con remontada, gana aún más valor en el contexto de la jornada.

El nuevo líder es el Elche, que no falló en su cita con el triunfo, aunque sí se llevó un susto cuando Álex Millán, ex del Oviedo, adelantó al colista Cartagena en la segunda mitad. Pero la reacción local fue casi inmediata y el 2-1 sitúa a los de Sarabia igualados con el Oviedo a 50 puntos en lo alto de la tabla, aunque con mejor saldo de goles.

No pudieron avanzar tan rápido el resto de rivales en la encarnizada carrera por el ascenso. Empató el Racing (2-2) en Ipurúa, el Huesca (0-0) en La Coruña, el Almería (1-1) en Gijón y el Granada (2-2) en su campo ante el Zaragoza. La otra excepción a Oviedo y Eche fue la del Levante, que derrotó al Mirandés (1-0) y se sube al sexto puesto.

Para el Oviedo en cambio de año ha sido decisivo para convertirse en ese candidato que todos veían a comienzo de curso. La despedida ante el Córdoba (derrota en casa 2-3) fue un mal broche a una primera vuelta que tuvo de todo pero que había mantenido al equipo en la pelea. Y a las vacaciones navideñas le han seguido una racha imperial, la que habla de cuatro victorias (0-1 en Cartagena, 1-0 frente al Castellón, 1-0 contra el Albacete y 1-2 en Burgos) y tres empates (1-1 en casa ante el Sporting, 1-1 en Almería y 0-0 en el Tartiere contra el Eldense). Esos tres goles en contra en siete semanas son el mejor indicador de por dónde van los tiros en la mejora del Oviedo. Ahora, los azules se preparan para recibir al Deportivo en el Tartiere (domingo a las 16.15 horas), en una jornada en la que quieren hacer pesar la condición de local para estirar la buena racha, seguir ganando y, de paso, aprovechar los tropiezos de los más inmediatos perseguidores. ■

Irma Collín

**Aficionados del Oviedo celebran uno de los goles azules en El Plantío.**

LO MÁS LEJOS A TU LADO

# *Sin miedo a las alturas*

LAURA DÍAZ GONZÁLEZ

Recuerdo cuando, de pequeña, llegaba del parque a casa con las rodillas raspadas y mi abuela me decía: «Si escuece es que está curando». Supongo que tenía razón, porque ocho meses después aún me siguen viniendo imágenes a la cabeza de esa fatídica noche de San Juan que se hizo aún más corta todavía.

Creo que hablo en nombre de todos los oviedistas si digo que el 23 de junio de 2024 es una fecha que quedará grabada en nuestra memoria. Un centímetro que lo pudo cambiar todo, dos goles en dos minutos y medio y el sabor amargo de nadar para morir en la orilla. Yo en Miñor, mi chico en Cornellà, y mil mensajes de por medio esperando que en directo las cosas se vieran más claras que a través de la pantalla, pero este deporte a veces es así. Qué mejor manera hubiera habido de cerrar el círculo que firmando el ascenso 24 años después de la marcha de Dubovsky...

Sin embargo, si lo vivido el año pasado nos deja algo claro es que el fútbol no solo se trata de llegar a la meta, sino de vivir cada instante con pasión y entrega. Yo me quedo con la locura de la rampa a las 2 de la madrugada, con la ciudad engalanada, con el «Volveremos» a pleno pulmón como banda sonora... El oviedismo tiene que estar más unido que nunca; es momento de dejar atrás las sombras del pasado y mirar hacia adelante. Líderes provisionales con una de esas victorias de orgullo valor y garra y sin necesidad de perder el tiempo contando asientos, la posibilidad del ascenso a estas alturas de la temporada está más al alcance de la mano que nunca, sólo hace falta echar un vistazo a la hemeroteca: en la 23/24 a 9 puntos del liderato, en la 22/23 a 19, en la 21/22 a 15 y en la 20/21 a 23...

Como futbolista entiendo que en estos momentos es fácil dejarse llevar por la ansiedad y la presión. Pero como aficionados, tenemos la responsabilidad de disfrutar cada partido como si fuera el último. Cada encuentro en el Carlos Tartiere es una oportunidad para crear recuerdos imborrables junto a los compañeros de grada. Las risas, los cánticos y hasta las lágrimas forman parte de esta hermosa travesía, hagamos entre todos un Tartiere inquebrantable. Aunque el camino hacia el éxito no siempre sea recto, más allá de los números y las estadísticas, hay algo fundamental que debemos recordar: disfrutar del camino.

Los aficionados carbayones tenemos el mal hábito de construir escenarios paralelos, nos encanta imaginar todo aquello que nos hubiera gustado que ocurriera, pero que no se dio. Gozamos de reinventar el fútbol en tiempo pasado, pero como decía Calderón de la Barca: «¿Qué es la vida? Una ilusión, una sombra, una ficción; y el mayor bien es pequeño; que toda la vida es sueño, y los sueños, sueños son». Que nadie nos quite la ilusión, contra todo y contra todos. Quedan 14 finales. ■

SEGUNDA DIVISIÓN | Los equipos asturianos

# Dani Calvo, el zaguero de buena cabeza

El central suma un gol más a su lista, todos ellos con la testa: «Sabemos dónde queremos estar cuando termine la Liga en mayo»

JOAQUÍN ALONSO
Oviedo

Dani Calvo volvió a hacer anteayer en Burgos una de las muchas cosas que mejor sabe hacer: imponerse por alto. El central azul marcó en El Plantío el gol de la victoria del Oviedo ante el Burgos (1-2), un tanto que colocó momentáneamente a los carbayones en lo más alto de la clasificación, un detalle que el capitán azul quiso rebajar tras el partido: «Es una buena noticia, pero los pies en el suelo. Es anecdótico, sabemos dónde estamos y dónde queremos estar en mayo y junio».

Con su gol en tierras castellanas, Dani Calvo alcanzó los seis tantos con la camiseta carbayona. Y hay un dato que lo hace aún más especial: todos han sido de cabeza. Desde su llegada en 2021, además, el central se ha convertido en una pieza clave de la defensa del Oviedo, disputando como titular prácticamente la totalidad de los encuentros (esta temporada lleva 27 de los 28 posibles). Pero más allá de su solidez en la zaga, se ha convertido en un recurso ofensivo del que tirar en las jugadas a balón parado dada su capacidad para ir de cabeza. «Sabíamos que ellos defienden en zona y que el balón tenía que ir al primer palo para intentar peinarla. Me encontré la pelota a placer y fue para dentro», relató tras el partido.

El choque en El Plantío no fue fácil para el Oviedo, especialmente en la primera parte. «Nos ha pesado el campo, que estaba seco, y sin balón hemos estado superados y desajustados», reconoció el central. El Burgos golpeó primero con gol del extremo azul cedido en tierras castellanas, Borja Sánchez, y los de Calleja tuvieron que remar a contracorriente. «Hemos hecho lo difícil, que es empatar en una jugada aislada, un buen remate de Alemão», apuntó Calvo.

Tras el descanso, el equipo ajustó su esquema y mejoró notablemente. «Cambiamos un poco el sistema, ajustamos y todo fue mejor. Luego aprovechamos una jugada de estrategia, que es tan importante en esta categoría». Y ahí, en un córner, apareció el de Huesca para conectar su cabeza con la historia.

La victoria mantiene al Oviedo invicto en 2025 y confirma la buena dinámica del equipo. «Suele caracterizar a los equipos ganadores que, incluso cuando no están bien, son capaces de sacar los partidos adelante. Estamos consiguiendo esa mentalidad», valoró Calvo. Ahora, el equipo ya piensa en su siguiente desafío: el Deportivo de La Coruña en el Tartiere, el próximo domingo, 2 de marzo, a las 16.15 horas.

Y para Calvo, si hay algo que no cambia, pase lo que pase, es la fe de la afición oviedista. En las ciudades cercanas a las que la hinchada puede ir y volver en el día sin tener que costearse un hotel, la marea azul se cuenta por miles de desplazados. En Burgos, una vez más, se hicieron notar. «Se han volcado con nosotros, nos han animado todo el partido. Esto también va por ellos», agradeció el capitán en la sala de prensa de El Plantío. Todos ellos regresaron contentos con el Oviedo como líder de la categoría (algo que no conseguía desde el año 2001), y con la esperanza de que Dani Calvo siga siendo una de las piezas fundamentales de la defensa carbayona. Y, por qué no, siga metiendo esos cabezazos que dan tantos puntos. ■

Irma Collín

Dani Calvo, celebrando su gol en Burgos.

# El Femenino vuelve a ser líder tras ganar al Huesca

Las jugadoras de San Claudio vencen a un Huesca que no opuso apenas resistencia y se colocan primeras en la tabla

**Real Oviedo:** Saray; Gema Ginés, Marta Arias, Marina Martín (Claudia, min. 85), Andrea Sordo; Ana Buceta, Sheila Elorza; Sheila Garrido (Pradilla, min. 85), Abi Quiroz (Carlota Sánchez, min. 67), Laurina (Helena, min. 77); Vera Rico (Carlota Acín, min. 77).

**Huesca:** Alba Hoyas; Olmedo, Paz Sánchez, Sancho, Palomino (Marta Perarnau, min. 61); Iris Arias, Cristina Díaz, Mangolé; Yuki (Hirono, min. 33), Yamila Badell y Beatriz Parra (Laura Palomino, min. 61).

**Goles:** 1-0, min. 38: Laurina. 2-0, min. 70: Sheila Garrido.

**Árbitro:** Ruiz García (colegio asturiano). Amonestó a las locales Laurina y Gema Ginés, y a las visitantes Sancho.

**San Claudio.**

JOAQUÍN ALONSO
Oviedo

El Femenino azul recupera el liderato que perdió el fin de semana pasado tras su derrota ante el Avilés. El Oviedo Femenino venció ayer al Huesca por 2-0 en San Claudio en un gran partido de las futbolistas de Andrea Suárez. Con ello, recuperó la primera plaza de Segunda Federación tras el empate anteayer del Europa.

El choque comenzó pausado, con igualdad en el juego de ambos conjuntos. Sin embargo, a los pocos minutos, las azules se hicieron las dueñas del juego y dominaron la pelota durante el resto del partido. Anotaron dos goles, pero podrían haber sido bastantes más. De hecho, las de San Claudio se encontraron varias veces con el poste, que fue el principal protagonista.

El fin de semana que viene, el Oviedo Femenino viajará a Madrid para medirse al Atlético C (domingo, 12 horas), conjunto que marcha en la zona baja de la tabla (son decimosegundas). ■

R. O.

Laurina.

SEGUNDA DIVISIÓN | Los equipos asturianos

# Riestra vuelve con un Sporting sumido en la incertidumbre

El director de fútbol de Orlegi aborda en Gijón el necesario impulso para el play-off y un futuro con renovaciones como la de Nacho Méndez o el entrenador, sin acuerdo

ÁNGEL CABRANES
Gijón

Sigue muy de cerca el día a día del Sporting, pero ha elegido una de las fases importantes de la temporada para vivir in situ la realidad del equipo. José Riestra afronta en Gijón una de los momentos de mayor incertidumbre del conjunto rojiblanco. Una victoria en las últimas once jornadas le ha descolgado de la carrera por el play-off y enfriado las esperanzas de pelear por, al menos, repetir el final de la campaña anterior. El director de fútbol de Orlegi tiene sobre la mesa otros frentes importantes, como la encallada renovación de Nacho Méndez o el futuro del entrenador, que también termina contrato en junio.

Aunque la toma de decisiones y la operatividad del grupo no varía en cuanto a dónde se encuentre el director de fútbol de Orlegi, la presencia de José Riestra en el Sporting siempre es un indicativo de que la actividad en los despachos se intensifica. Tras el cierre del mercado invernal, el club ya trabaja en varias líneas de cara al proyecto de la próxima campaña bajo la supervisión de José Riestra. Hay muchos frentes abiertos. El más inmediato es el de intentar algún avance respecto a la renovación de Nacho Méndez. Al luanquín se le hizo llegar una propuesta por tres temporadas, con opción a ampliar una campaña más. Por el momento, sin acuerdo.

Nacho Méndez no es el único de un capítulo, el de la renovación de futbolistas cuyo contrato expira a final de temporada, con situaciones diversas y distintos matices. Lander Olaetxea, Róber Pier o Víctor Campuzano son tres ejemplos de ello. Mientras la gran temporada del centrocampista vasco le está haciendo merecedor de ampliar su estancia en Gijón, el defensa gallego cuenta con una vinculación con Orlegi (hasta 2027) que va más allá de la ligada al Sporting. En cuanto a Campuzano, parece que las dudas en torno a su papel han dejado la decisión sobre trasladarle una oferta para más adelante. En ese sentido, el club se movió rápido en tres frentes: atar a Guille Rosas, Pablo García y Nacho Méndez. Este último es que queda pendiente de resolver antes de junio. Otras de las grandes decisiones que deberá afrontar el Sporting en los próximos meses es su proyecto en torno a Rubén Albés. La mala racha de resultados en los últimos tres meses no parece haber llevado la situación a límites como el de valorar un relevo inmediato en el banquillo. El propio David Guerra, presidente ejecutivo, ha reiterado el mensaje de confianza al cuerpo técnico y al equipo en los últimos días. Tampoco la situación ha dado como para hablar de un futuro juntos. Al menos, de momento. Rubén Albés dejó alguna frase contundente tras el empate ante el Almería, donde el equipo volvió a dar una buena imagen, pero sin ser capaz de resolver el partido para sumar tres puntos vitales de cara a mantener vivo el objetivo del play-off: «Si no hemos sacado mejor resultado es porque al entrenador no le da para más, o que a los jugadores no les da para más, no por falta de voluntad».

José Riestra estuvo especialmente cerca del equipo durante el partido ante el Almería en El Molinón. Fue además, lo visto en el terreno de juego, un buen espejo de las fortalezas y debilidades de un equipo incapaz de reducir la distancia con el sexto que empezó a abrirse el pasado mes de diciembre. A l director de fútbol de Orlegi se le vio antes del encuentro sobre el césped, durante el tiempo de calentamiento de los futbolistas, acompañado de Gerardo García, director de gestión deportiva. Después vio el encuentro desde el palco presidencial, al lado de David Guerra. Riestra continuará en Gijón varios días, mientras el equipo prepara la visita a La Romareda. Allí espera el Zaragoza de Miguel Ángel Ramírez, que suma solo una victoria en siete partidos. Ambos equipos llegan exigidos. ■

Juan Plaza

José Riestra, en Mareo.

> El equipo prepara la visita al Zaragoza de Ramírez, que suma una victoria en sus siete partidos en el banquillo maño

## «Siempre que haya posibilidades, hay tiempo»

El vestuario se agarra al «supermés» buscado por el entrenador para revertir la situación

«Va a ser muy difícil y tenemos que poner todos, tanto nosotros como la hinchada. Hay que seguir creyendo y seguir luchando». El vestuario del Sporting se niega a tirar la toalla. Después de que el empate ante el Almería se convirtiera en un nuevo intento fallido de recortar puntos con el play-off, los rojiblancos se agarran al «supermés» del que habló Rubén Albés nada más terminar el encuentro. «Siempre que haya posibilidades hay tiempo. Tarde o temprano se van a dar las cosas. Esto es fútbol y es muy cambiante», afirma Caicedo, goleador ante el conjunto indálico.

«En Segunda y en todos los lados (cuesta hacer gol). Lo más lindo es hacer un gol, pero es lo más difícil. Cada uno que uno hace trata de celebrarlo y saber que todo esfuerzo tiene su recompensa», prosigue Caicedo. «El punto tenemos que hacerlo bueno en Zaragoza. El vestuario está jo... porque hemos merecido más. Hemos hecho el plan de partido que veníamos trabajando. Contentos, pero con el sabor amargo de que podíamos haber conseguido los tres puntos», resume César Gelabert sobre el ánimo del equipo. «Estábamos desarrollando un buen trabajo, estamos unidos a muerte y confiamos en el de al lado. Se ha demostrado. Merecíamos más ante el Almería. Hay que demostrarlo en el siguiente fin de semana», añade sobre la próxima jornada.

Los jugadores del Sporting insisten en que la dinámica interna está lejos de ser la de un equipo que ve ya imposible acabar entre los seis primeros. «Estamos trabajando bien, con confianza. Hemos tenido muchas ocasiones. Teníamos que hacerlo en la primera parte, no lo hicimos y lo acabamos pagando. Llegará el día que lo acabaremos metiendo e irá mejor. Estamos motivados para ir a Zaragoza», insiste Gelabert.

Luisma Murias

Gelabert presiona a Guille Rosas ante Cote y Oyón.

FÚTBOL | Segunda Federación

# El Avilés fue la muralla

El equipo blanquiazul suma un valioso punto en el campo de un Ávila que le achuchó durante muchos minutos, aunque los blanquiazules se estiraron al final y tuvieron varias oportunidades de llevarse el triunfo

**0-0** **Ávila**
**Avilés**

**Ávila:** Álvaro de Pablo (1); Alpha (2), Pascual (1), Llopis (2), Toper (2); Vitolo (2), Álex Moreno (1), Adilson (2); Carrión (2), Mario Rivas (1) y Alberto Martín (1).

**Cambios:** Campos (1) por Alberto Martín, min, 59. Sissé (1) por Vitolo, min. 75. Babu (1) por Adilson, min. 75. Fer Díaz (1) por Carrión, min. 86.

**Avilés:** Álvaro Fernández (2); Viti (1), Babin (2), Josín (1), Callís (1); Kevin Bautista (2), Gete (1), Osky (2); Isi Ros (1), Javi Cueto (2) y Davo (1).

**Cambios:** Mecerreyes (1) por Osky, min. 65. Momoh (1) por Cueto, min. 81. Palacín (1) por Callís y Natalio (1) por Isi Ros, min. 85.

**Árbitro:** Gutiérrez Perera (Colegio Andaluz). Mostró tarjetas amarillas a los locales Álex Moreno y Sissé y a los visitantes Isi Ros y Kevin Bautista.

**Estadio Adolfo Suárez.**

ÁREA 11
Ávila

El Avilés consiguió sumar un punto tras empatar sin goles en su visita al Real Ávila. La tercera igualada consecutiva del conjunto asturiano le permite aumentar a siete su racha de partidos sin perder, si bien solo dos de ellos se han resuelto con victoria. A diferencia de anteriores empates, esta vez el punto cosechado en el Adolfo Suárez cabe considerarlo positivo, tanto por la calidad de un rival que le antecede en la tabla con cuatro puntos más, como sobre todo por el hecho de que los locales fueron superiores en bastantes fases del partido.

La primera parte fue de claro dominio encarnado. Desde el primer momento, el Real Ávila demostró que quería dar un golpe encima de la mesa para dejar a su rival a siete puntos y centrarse ya en la pelea por el playoff. A los de Miguel de la Fuente solo les faltó el gol en un primer acto en el que fueron claramente superiores al Avilés. La clave fue el gran rendimiento de los centrocampistas locales, especialmente Adilson, que jugó su mejor partido en bastante tiempo.

El Ávila dispuso de una decena de llegadas claras, pero en ninguna consiguió perforar la portería de Álvaro Fernández. Mario Rivas lo intentó en varias ocasiones, lo mismo que Carrión y Alberto Martín, pero sin puntería. En la portería contraria, Álvaro de Pablos vivía tranquilo por el buen partido de su equipo y el buen hacer de los defensas. No obstante, el Avilés tuvo un par de oportunidades importantes, especialmente en un rebote de Javi Cueto, que pusieron cierta incertidumbre en la grada del Adolfo Suárez.

Área 11

Javi Cueto intenta progresar en un ataque blanquiazul.

El Avilés se reforzó tras el descanso. Aun así, Adilson pudo adelantar al Ávila en la primera jugada, pero su chut se fue rozando el larguero. En la siguiente acción Javi Cueto se quedó delante de Álvaro de Pablo pero, a la hora de rematar, se resbaló con el balón y perdió la ocasión. El Ávila estaba más incómodo, pero pese a todo continuó creando peligro. Un contragolpe comandado por Mario Rivas y Adilson lo desaprovechó Campos (que entró en el segundo tiempo), que remató al muñeco. Los encarnados lo intentaron también a balón parado, pero no era el día.

Así, el Avilés llegó vivo al tramo final del choque, instante en el trató de aprovechar su momento. Para ello salió el veterano Natalio. Kevin Bautista la tuvo a falta de cinco minutos, pero su disparo se marchó fuera. Babin lo intentó también a balón parado a pesar de estar en posición antirreglamentaria. ■

# El Langreo frena al Numancia

El conjunto del Nuevo Ganzábal consigue un trabajado punto ante el equipo soriano, al que descabalga del liderato, y se quita el mal sabor de boca del anterior partido en casa

**0-0** **Langreo**
**Numancia**

**Langreo:** Adrián Torre (2), Sergio Ordóñez (2), David Fernández (3), Keko Hevia (2), Liam (3), Pablo Álvarez (2), Sergio Orviz (1), Sergio Dacal (2), Lucas Suárez (2), Omar Álvarez (1) e Iván Breñé (1).

**Cambios:** Guille Cueto (1) por Omar Álvarez, min. 64. Pablo Ares (s.c.) por Iván Breñé, min. 80. Bryan Reyes (s.c.) por Pablo Álvarez, min. 87.

**Numancia:** Kudakovskyi (1), Asier Grande (2), Mikel Mendibe (2), Fabrizio Danese (1), Javi Bonilla (2), Moustapha (2), David Sanz (2), Steven Góngora (1), Carlos González (2), Rubén Sanchidrián (1), Christian Dieste (1).

**Cambios:** Jony (1) por Christian Dieste, min. 72. Marc Fuentes (s.c.) por David Sanz y Dani Fernández (s.c.) por Carlos González, min. 80.

**Árbitro:** Gómez Lameiro, del colegio de Pontevedra. Amarillas a los locales Keko Hevia, Liam y Pablo Ares y a los visitantes Asier Grande, Fabrizio Danese, Javi Bonilla y Carlos González.

**Nuevo Ganzábal:** Unas 700 personas. Se guardó un minuto de silencio por el socio número 29, Horacio Graciet, y por el socio 401, Jorge Manuel Rodríguez, «Yulbri», exentrenador de las categorías inferiores.

DANI RUIZ
Langreo

Fernando Rodríguez

Sergio Ordóñez, controlando el balón ante el jugador del Numancia David Sanz ayer en el Nuevo Ganzábal.

Un atento Langreo frenó al Numancia, al que supo contener y le privó del liderato, forzándole a empatar en el Nuevo Ganzábal. Los dos equipos impusieron de inicio un ritmo lento al juego, imperando sistemas tácticos posicionales sin fisuras y con muchas vigilancias y ayudas. La primera ocasión fue para el Langreo, al cuarto de hora, en un disparo desde la frontal de Sergio Orviz que se fue fuera por poco. A la media hora se produjo la acción más clara de la primera parte, a cargo del visitante Mikel Mendibe, incorporado al ataque. Su lanzamiento, raso y flojo a la derecha, lo detuvo Adrián.

La segunda parte se inició con los mismos onces y con un juego entretenido a pesar de que no llegaran los goles. Primero avisó el visitante Carlos González, que puso el ¡uy! en las gargantas de los aficionados al disparar con la izquierda dentro del área. Su disparo salió rozando el larguero.

El primero en efectuar cambios fue el conjunto langreano, dando entrada a Guille Cueto por Omar Álvarez. Apenas ocho minutos después lo haría el conjunto numantino, y Aitor Calle metió a Jony por Christian, punta por punta.

Pese a los cambios, no hubo mucho más en lo que se refiere a ocasiones en las áreas, pese a que la incertidumbre mantuvo en vilo a los aficionados hasta el final, al que se llegó con cinco minutos de añadido. El punto relega al segundo puesto al Numancia, superado por el Pontevedra, y supone un refuerzo anímico para el Langreo tras el varapalo de la jornada anterior frente al Fabril. El próximo choque de los de Pablo Acebal será el domingo, a las cinco de la tarde, en Miramar, el campo del Marino. ■

# Goleada para seguir remontando

## El Llanera logra un contundente 0-3 tras jugar desde el primer minuto con un futbolista más que el Salamanca ● Con esta victoria los llanerenses se sitúan a cuatro puntos de la salvación

Área 11

Mateo Arellano, pugnando con Rubén de Tomás durante el partido de ayer en El Helmántico.

**0-3**

**Salamanca-Llanera**

**Salamanca CF UDS:** Jon (0); Parra (1), Casado (0), Cantero (0), Souley (1); Amaro (0), Cristeto (1), Benito (1); Alvarito (0), De Tomás (2) y Juancho (0).

**Cambios:** Francisco (2) por Benito, min. 29. Ares (2) por Parra, min. 46. Caramelo (2) por Alvarito, min. 46. Villapalos (1) por Cristeto, min. 62. Ángel (2) por De Tomás, min. 62.

**UD Llanera:** Berto (2); Otia (3), Arellano (3), Álex (2), René (2); Turmo (3), Yaya (2), Viti (2), Charbel (2); Donate (2) y Leyder (2).

**Cambios:** Rossi (2) por Yaya, min. 46. Meaurio (2) por Turmo, min. 72. Mendy (1) por Arellano, min. 86. Keenoo (s.c.) por Viti, min. 86. Hugo (s.c) por Leyder, min. 86.

**Goles:** 0-1, min. 8: Otia. 0-2, min. 17: Turmo. 0-3, min. 57: Arellano.

**Árbitro:** García Rey (Galicia). Expulsó tarjeta roja directa a Casado en el minuto 1. Amarilla a los locales Amaro y Alvarito, y a los visitantes Leyder, Berto y Charbel.

**El Helmántico:** 200 espectadores.

ÁREA 11
Salamanca

El Llanera sumó una victoria clave en su lucha por la permanencia tras imponerse con claridad al Salamanca (0-3) en un partido que se le puso de cara desde el inicio.

Los locales se quedaron con un jugador menos en el primer minuto tras la expulsión de Casado, lo que permitió a los visitantes dominar el encuentro y sellar un triunfo cómodo con los goles de Otia, Turmo y Arellano. Apenas se había disputado un minuto cuando Casado fue expulsado por agarrar a un rival. Con superioridad numérica, el equipo de Chuchi Collado tomó el control y no tardó en reflejarlo en el marcador. En el minuto 8, Otia aprovechó un rechace tras una acción a balón parado para abrir el marcador.

El Salamanca, en crisis de resultados y con su afición molesta con la directiva, recibió un nuevo golpe en el minuto 17. Un error de Cantero en la salida de balón permitió a Turmo aumentar la ventaja del Llanera, que antes del descanso pudo incluso sentenciar el partido. Sin embargo, Jon evitó el tercero con una gran intervención y el tanto de Rubén De Tomás fue anulado por fuera de juego.

Tras el descanso, el Llanera siguió dominando y sentenció en el minuto 57 con un gol de Arellano tras otro fallo defensivo del Salamanca. Con el 0-3, el ritmo del partido decayó y ninguno de los dos equipos generó ocasiones claras en los minutos finales.

Con todo decidido solo se tuvo que esperar a llegar al minuto 90 para celebrar la victoria del Llanera en un partido que se puso de cara muy temprano por la expulsión de Casado y que supieron gestionar muy bien los visitantes con los goles de Otia, Turmo y Arellano.

Con estos tres puntos el equipo de Chuchi Collado se coloca a cuatro de la salvación y afronta con optimismo su próximo compromiso, el sábado a las 16.00 horas en casa ante el Laredo. ■

Aficionados del Llanera en la grada de El Helmántico.

## Chuchi Collado: «Son tres puntos importantísimos para lo que viene»

El técnico de la Llanera, Chuchi Collado, valoró muy positivamente el triunfo de su equipo en Salamanca, destacando la importancia de sumar tres puntos clave en la lucha por la permanencia.

ÁREA 11
Salamanca

«Estamos en una línea buena y necesitamos continuar en esta dinámica», aseguró el técnico. «Desde fuera pudo parecer un partido plácido, pero sabíamos que había que trabajar». El entrenador del Llanera subrayó el acierto de su equipo desde el primer momento, «con una buena jugada de Yaya» que acabó en la expulsión de un jugador local. «A partir de ahí, supimos aprovechar la superioridad», comentó explicando que marcaron el 0-1 y luego, con una acción a balón parado, el equipo consiguió el segundo. «En los últimos 15 minutos de la primera parte ellos tuvieron un pequeño arreón, pero lo gestionamos bien», analizó el técnico sobre la resistencia del equipo local.

Collado destacó el mérito de ganar en un campo complicado y el impulso que supone este triunfo. «Me voy contento porque este es un campo difícil y sumar aquí nos acerca a la salvación. Conseguimos un resultado muy bueno, que nos da moral y, sobre todo, tres puntos importantísimos para lo que viene», concluyó Collado. ■

FÚTBOL | Tercera Federación

# Recital del Vetusta con cuatro goles de Joaquín Delgado

## El líder golea a un Condal que sigue en puestos de descenso antes de visitar Mieres

**5-0** Vetusta / Condal

**Vetusta:** Miguel Narváez (1); Marcos Lopes (1), Marco Esteban (2), Eze (1), Omar Falah (3), Diego Tejón (2), Rubén Valdera (1), Lamine (1), Dieguito (2), Santi Miguélez (2) y Joaquín Delgado (3).

**Cambios:** Nico Pereira (1) por Lamine, min. 62. Pelayo García (1) por Santi Miguélez, min. 62. Adri Lopes (1) por Eze, min. 71. Cheli (1) por Diego Tejón, min. 71. Óscar Maza (1) por Joaquín Delgado, min. 76.

**Condal:** Luis (2); Enol (1), Guille (1), Miguel (1), Nacho (1), Rober Vigil (1), Rueda (1), Toral (1), Luciano (1), Diego (1) y Darío (1).

**Cambios:** Álex Blanco (1) por Toral, min. 58. Andrés (1) por Diego, min. 58. Damián (1) por Darío, min. 58. Zucu (1) por Luciano, min. 62. Hugo Sobrino (1) por Rober Vigil, min. 73.

**Goles:** 1-0, min. 28: Joaquín Delgado. 2-0, min. 47: Joaquín Delgado. 3-0, min. 52: Joaquín Delgado. 4-0, min. 73. Joaquín Delgado. 5-0, min. 83: Omar Falah.

**Árbitro:** Aspra Fernández (Oriente). Amonestó a los jugadores del equipo visitante Toral y Rueda.

**El Requexón:** Alrededor de 200 espectadores.

P. PORTAL
Oviedo

El Vetusta, líder incontestable del grupo asturiano de Tercera Federación, logró una holgada victoria ante un flojo Condal, que justificó así el puesto que ocupa en la clasificación, dentro de la zona de descenso, y que tendrá que mejorar para no verse abocado a bajar a Primera Asturfútbol.

Empezó fuerte el filial azul que, con tres oportunidades en otros tantos minutos, estuvo cerca de marcar el primero al poco de comenzar: una de ellas la tuvo Joaquín Delgado, que remató de cabeza al travesaño; y las otras dos Santi Miguélez y Lamine, pero en ambos casos despejó con acierto el guardameta Luis, el único jugador que se puede salvar del naufragio condalista.

Antes de la primera media hora de juego, Joaquín Delgado abrió su cuenta goleadora tras un buen centro de Omar Falah. Nada más iniciarse la segunda, de nuevo Joaquín Delgado, ganando por velocidad a los centrales del cuadro noreñense y de disparo raso que llegó a tocar Luis, hizo el segundo. Cinco minutos después, el mismo jugador, tras otro centro de Omar Falah, dejó el duelo casi sentenciado con el tercer tanto.

El delantero del filial azul culminó su póker con otro cabezazo. Cerró la cuenta goleadora Omar Falah, que materializó una acción individual de Dieguito. Todavía hubo tiempo para que Luis viese de nuevo peligrar su portería en dos disparos de Nico Pereira y Pelayo García, pero fue capaz de despejar a córner.

El Vetusta volvió a encontrarse con la victoria tras el empate ante el Sporting Atlético la pasada jornada y el domingo (17.30) tendrá un duelo clave para asegurar su primer puesto ante el Caudal. ■

Real Oviedo

Joaquín Delgado celebra uno de sus cuatro goles.

# El Urraca no consigue sumar en casa

**1-2** Urraca / Lenense

**Urraca:** Nacho (1); Traoré (2), Nico (2), Hugo (2), Illán (3); Gonzalo (2), Pelayo (2), Raúl (1), Ousmane (2); Pablo Prieto (1) y Noé (1).

**Cambios:** Arturo (2) por Raúl y Cristofer (1) por Pablo Prieto, min. 67. Rubio (1) por Ousmane, min. 75. Álvaro (s.c.) por Noé, min. 84.

**Lenense:** Bussmann (3); Figar (2), Alber (2), Lucas (3), Diego (2); Pablo (2), Coutado (3), Laine (2), Jandro (3); Rodríguez (2) y Fahd (1).

**Cambios:** Abril (2) por Fahd, min. 37. Denzel (1) por Alber, min. 71. Tomás (1) por Lucas, Yash (1) por Diego y Dani (1) por Coutado, min. 83.

**Goles:** 0-1, min. 7: Lucas. 1-1, min. 25: Ousmane, de penalti. 1-2, min. 54: Coutado.

**Árbitro:** Bastián Sanjuán (Gijón). Amonestó a los locales Raúl y Pablo Prieto, y a los visitantes Jandro y Rodríguez.

**La Corredoria:** Unos 150 espectadores.

JAVIER RODRÍGUEZ
Posada de Llanes

Un Lenense que estuvo acertado de cara a puerta se llevó el partido en La Corredoria a pesar de que el Urraca propuso más juego, tuvo más ocasiones y dominó el encuentro. Sin embargo, la falta de acierto provocó que los locales no sumasen en un duelo de necesitados. ■

# El Covadonga remonta en un final trepidante

**1-2** Mosconia / Covadonga

**Mosconia:** Davo (2), Berto (3), Luisen (2), Jandrín (3), Carlos Cid (2), Espina (3), Michael (3), Ndi (2), Dani González (2), Cristian (3) y Pereke (3).

**Cambios:** Alexis (2) por Luisen, min. 62. Nacho García (2) por Ndi, min. 65. Leiza (2) por Carlos Cid, min. 77. Pastur (2) por Michael, min. 77.

**Covadonga:** Buru (3), Madrigal (3), Trabanco (3), Iván Elena (2), Secades (3), Iván Fdez. (2), Aitor Elena (3), Borja Alonso (2), David Ruiz (3), Vicente (2) y Mario López (2).

**Cambios:** Dani Palacio (2) por Borja Alonso, min. 74. Dieng (2) por David Ruiz, min, 81. Mundaka (2) por Mario López, min. 81.

**Goles:** 1-0, min. 69: Espina. 1-1, min. 90: Mundaka. 1-2, min. 94: Dani Palacio.

**Árbitro:** González Bello (Nalón). Amarillas al local Pereke, y a los visitantes Trabanco, Iván Elena, Iván Fernández, Aitor Elena, Vicente, Carlos Argüelles y César Pons.

**Vega de Anzo:** 700 espectadores.

M. G.

Un lance del partido.

N. L.
Grado

El Covadonga consiguió una victoria de prestigio gracias a una espectacular remontada en los últimos minutos de partido. El equipo de David González se sobrepuso al tanto de Pablo Espina ya en la segunda mitad y, gracias a los tantos de Mundaka y Dani Palacio –ambos habían salido desde el banquillo– en el tiempo añadido, logró una victoria muy importante que le afianza en los puestos de play-off de ascenso. ■

# Un contundente Caudal supera a un Titánico sin puntería

**0-3** Titánico / Caudal

**Titánico:** Álex (3); Álex García (2), Hugo (2), Castiello (2), Mariscal (2), Barbón (2), Joan Vilches (2), Lele (1), Mati (1), Borja (1) e Iván Conceiçao (2).

**Cambios:** Nico (1) por Lele, min. 62. Javi Perera (1) por Borja, min. 62. Diego Sánchez (1) por Barbón, min. 71. Samu (1) por Joan Vilches, min. 71. Cristian (s.c.) por Conceiçao, min. 84.

**Caudal:** Roberto Jara (2); Fran (2), Borja Rodríguez (2), Mario (3), Agus Porto (2), Kike Fanjul (2), Isaac (2), Velardi (3), Montequín (2), Sergio Ríos (3) y Claudio (3).

**Cambios:** Martín Pérez (2) por Montequín, min. 57. Nico Arce (1) por Fran, min. 78. Dani González (1) por Sergio Ríos, min. 78. Boza (s.c.) por Agus Porto, min. 84. Manu Casariego (s.c.) por Velardi, min. 84.

**Goles:** 0-1, min. 26: Sergio Ríos. 0-2, min. 29: Mario. 0-3, min. 77: Velardi.

**Árbitro:** Gao Aladro (Gijón). Amonestó por parte local a Borja, y por parte visitante a Jara y Agus Porto.

**Las Tolvas:** 360 personas. Se guardó un minuto de silencio por el socio Tino Carrio.

J. SUÁREZ
Pola de Laviana

La contundencia del Caudal, que en media a hora ya ganaba por 0-2, fue demasiada para un Titánico que dio buena imagen e intentó recortar distancias, pero al que le faltó acierto. De hecho, el equipo local pudo adelantarse a los cinco minutos, pero Borja desperdició la ocasión para poner a los suyos por delante. Tras el descanso, las ocasiones escasearon hasta que sentenció el Caudal. ■

FÚTBOL | Tercera Federación

# Mancha toma Les Caleyes

El tanto del jugador del Sporting Atlético sirve para mantener cuarto al filial del Sporting y deja al Lealtad sexto, a las puertas de la promoción de ascenso

**0-1** **Lealtad**
**Sporting Atlético**

**Lealtad:** Junquera (2), Amandi (2), Omar (1), Mateo (1), Marcos Blanco (2), Jaime (1), Saha (2), Pesquera (2), Yerpes (2), Baba (2) y Cissé (1).

**Cambios:** Álvaro Viña (1) por Pesquera, min. 70. Ivo (s.c.) por Mateo, min. 82. Óscar (s.c.) por Baba, min. 82. Marwuan (s.c.) por Omar, min. 88.

**Sporting:** Elmo (2), Aarón (1), Carlos (2), Tomás (2), Kembo (2), Pierre (1), Mancha (2), Manu Rodríguez 1), Yosmel (2), Enol Prendes (2) y Amadou (2).

**Cambios:** Martínez (1) por Mancha min. 66. Acerete (1) min. 66 por Yosmel. Montes (s.c.) por Manu Rodríguez, min. 88. Medrano (s.c.) por Amadou, min. 88.

**El gol:** 0-1, min. 27: Mancha.

**Arbitro:** Manuel Fernández Blanco (Avilés). Amonestó a los locales Omar, Marcos y Jaime, y al visitante Medrano.

**Les Caleyes:** 300 espectadores.

J. LOBATO
Villaviciosa

Ángel González

Manu Rodríguez, controlando el balón ayer en Les Caleyes.

El Lealtad pudo haber sacado más rédito del partido disputado ayer en Les Caleyes contra el Sporting Atlético, ya que estrelló dos balones en el larguero. El choque comenzó con mucha intensidad. El Lealtad avisó con un centro de Amandi que Saha remató fuera. Sin embargo, poco a poco el Sporting fue ganando terreno y haciéndose con el dominio del encuentro. En su primera acción de peligro, logró marcar el único gol del choque. Un gran centro de Carlos fue aprovechado por Mancha, que remató con acierto para adelantar a su equipo.

Nada más empezar la segunda parte, Manu Rodríguez encontró a Yosmel dentro del área, cuyo remate fue nuevamente detenido por Junquera con una gran intervención. Con el paso de los minutos, el Lealtad tomó más protagonismo en el juego y dispuso de dos oportunidades claras para lograr el empate. En los minutos finales, el Lealtad se volcó en busca del empate, mientras que el Sporting pudo sentenciar en un contraataque en el que Medrano disparó fuera por muy poco. El partido concluyó con victoria para el Sporting que se mantiene cuarto en la tabla, a un punto del Covadonga, mientras que el Lealtad se queda en sexta posición a las puertas del play-off. ■

## Justo empate en un duelo por la tranquilidad

**1-1** **Praviano**
**Colunga**

**Praviano:** Ali (2); Chechu (2), Mateo (2), Dani Lara (2), Pereira (2), Javi Gutiérrez (2), Luis Nuño (2), Juan Menéndez (2), Fer Villar (2), Thompson (2) y Santa (2).

**Cambios:** Oriol (2) por Thompson, min 46. Iza (s.c.) por Dani Lara, min.62. Carlos Fernández (3) por Javi Gutiérrez, min. 75. Alecs (2) por Mateo, min. 75. Luis Vega (s.c.) por Iza, min. 85.

**Colunga:** Raúl (2); Adela (2), Mauro (2), Valero (2), Meana (2), Monjardín (2), Álvaro (2), Barcia (2), Corgo (2), Rodrigo (2) y David (s.c.).

**Cambios:** Naya (3) por David, min.15. Kelvin (s.c.) por Barcia, min. 83. Moreno (s.c.) por Álvaro, min.88.

**Goles:** 0-1, min. 62: Naya. 1-1, min. 82: Carlos Fernández.

**Árbitro:** Agoultim Boumater (Oviedo). Amonestó a los locales Fer Villar y Bertín, y al visitante Raúl Paulino.

**Santa Catalina:** 200 espectadores.

NACHO FERNÁNDEZ
Pravia

Justo reparto de puntos en Santa Catalina en un partido igualado entre el Praviano y el Colunga. Los dos equipos, necesitados de victorias para alejarse del descenso, disputaron un interesante duelo en el que se adelantaron los visitantes mediado el segundo tiempo por medio de Naya, empatando el juvenil Carlos Fernández en el tramo final. ■

## Igualdad total entre Stadium y L'Entregu

**1-1** **Avilés Stadium**
**L'Entregu**

**Avilés Stadium:** Chechu Grana (2); Chechu Fernández (1), Néstor Bustelo (1), Óscar Arruñada (2), Bryan (1), Pablo Menéndez (2), Jandro (3), Marcos Noya (1), Óscar Martínez (1), Borja López (2) y Pablo Bango (2).

**Cambios:** Nelson Cáceres (2) por Marcos Noya, min. 22. Manu Rojo (1) por Óscar Arruñada, min. 52. Nahuel (1) por Jandro, min. 87. Omar Barro (1) por Bryan, min. 87. Barra (1) por Óscar Martínez, min. 87.

**L'Entregu:** Gonzalo (1); Mikel Busto (2), Zapico (2), Cristian (1), Borja Prieto (2), Somiedo (2), Kang (1), Jorcho (2), Samu Montes (2), Gil Zapico (2) y Merayo (1).

**Cambios:** Vicente (2) por Zapico, min. 46. Maya (1) por Kang, min. 60. Mini (2) por Jorcho, min. 65. Enri (2) por Gil Zapico, min. 81. Quintín (1) por Somiedo, min. 81.

**Goles:** 1-0, min. 27: Arruñada. 1-1, min.91: Samu Montes.

**Árbitro:** Agudo Daza (Oviedo). Amonestó al local Chechu Fernández, y al visitante Borja Prieto.

**Santo Domingo:** unas 160 personas. El Stadium tuvo que desplazarse del Muro de Zaro.

Mara Villamuza

Una acción del Stadium-L'Entregu.

JOSÉ IGNACIO
Avilés

Avilés Stadium y L'Entregu empataron un partido en el que al principio ninguno quiso arriesgar. Avisó primero el Stadium, a balón parado, y al tercer saque de esquina de Jandro llegó el gol en un remate de Arruñada que entró con incertidumbre. En la segunda parte, L'Entregu tuvo varias ocasiones, pero la faltó acierto hasta que en el descuento una volea de Samu Montes le dio el empate. ■

## El Tuilla remonta el derbi de las Cuencas

**2-1** **Tuilla**
**San Martín**

**Tuilla:** Guillermo (2); Pecas (2), Guti (2), Milú (2), Rafa Felgueroso (3); Sergio González (2), Ángel Cuesta (1), Diego González (1), Galo Huelga (1); Juan Menegus (1) y Pedro Martínez (2).

**Cambios:** Diego Souto (3) por Pecas, Saúl Fernández (3) por Diego González y Nelson Cano (2) por Menegus, min. 59. Jorge Argüelles (s.c.) por Ángel Cuesta, min. 83. Sergio Florez (s.c.) por Sergio González, min 90.

**San Martín:** Guillermo Jesús (2); Manuel (2), Juan Carlos (2), Sergio (2), Javier (1); Jorge Manuel (2), Jairo (3), Filip Nikolaj (2), Mateo García (2); Diego (2) y Mateo (1).

**Cambios:** David (2) por Mateo García, min. 32. Marco García (1) por Javier, min. 75. Mario (1) por Diego, min. 79.

**Goles:** 0-1, min. 35: Jairo. 1-1, min. 54: Juan Menegus. 2-1, min. 84: Sergio González (de penalti).

**Árbitro:** Valdés Díaz (Oviedo). Expulsó a Mateo. Amonestó al local Sergio Guti y al visitante Sergio.

**El Candín:** Unos 300 espectadores.

Fernando Rodríguez

Una jugada del Tuilla-San Martín.

C. SAN MIGUEL
Tuilla

El derbi de la Cuencas comenzó con un primer tiempo desastroso para el Tuilla, mientras que el San Martín presionaba con intensidad para lograr el 0-1. Sin embargo, todo cambió en la segunda mitad, cuando el Tuilla logró darle la vuelta al marcador en un giro inesperado, aprovechando una expulsión y un penalti a su favor. El desenlace fue de auténtico infarto, con emoción hasta el último minuto. ■

FÚTBOL | Primera Asturfútbol

# La Isla aparece destrozada por los jabalíes

## El Comercial pide ayuda a la Federación: «La situación comienza a ser insostenible»

J. A.
Oviedo

El césped de La Isla, campo del Unión Comercial, amanece destrozado por los jabalíes. Y no es la primera vez. Desde la directiva del club aseguran que es la tercera vez que tienen que reparar el terreno de juego esta semana, algo insostenible para el conjunto de Tudela Veguín.

«Empieza a ser insostenible. Estamos a ver si nos echa una mano la Federación para cerrar el perímetro aprovechando la balaustrada, con chapas o algún tipo de material que no permita a los animales pasar», dicen desde la directiva del club, que tuvieron que trabajar a contrarreloj horas antes del partido para que se pudiera disputar el choque del Comercial ante el Andés, que se saldó con la victoria local por 3-2.

El Siero, líder en solitario de la categoría, goleó al Barcia por 4-0 en un partido en el que pudo hacer más goles. El conjunto de la Pola ya está a siete puntos de su perseguidor, el Gijón Industrial, que empató ayer 3-3 ante el Llanes. El Sporting C, tercero en discordia, perdió en Mareo ante el Astur, y el Navarro, cuarto clasificado, también cerró la jornada sin sumar ningún punto tras su derrota ante el Universidad de Oviedo. ■

Unión Comercial

La Isla, campo del Unión Comercial, destrozada por los jabalíes.

### 1-0 Universidad Navarro

**Universidad:** Cubria; Varo, Jorge, Santi, Pelayo, Pedro Somoano, Cirisuelo, Hugo Campa (Manso, min. 89), Andrés (Mateo, min. 89), Marcos (Mario, min. 77) y Juan Quirós.

**Navarro:** Mateo; Sergín (Chipi, min. 76), Pablo, Adrián, Javi, Albertín (Luis, min. 56), Luisao, Manu Amejide (Samba, min. 67), Palacios, Jandro (Babou, min. 56) y Rubo Montequín (Carpín, min. 67).

**El gol:** 1-0, min. 15: Luisao, en propia puerta.

**Árbitro:** De la Rosa Velasco (Gijón). Amonestó por parte local a Hugo Campa, Víctor, Varo, Pelayo, Marcos y Juan Quirós, y por parte visitante a Sergín, Manu Amejide, Javi, Samba, Carpín, Luis y Mateo.

**Estadio Universitario:** Floja entrada.

El Uni, bien plantado en la primera parte, que pudo acabar con mejor resultado, en la segunda se vio superado por un Navarro al que, sin embargo, le faltó acierto. El tanto llegó al cuarto de hora de juego tras un centro de Pelayo que el defensa Luisao, en su intento de despeje, metió en su portería. **A. A.**

### 1-2 La Fresneda Turón

**La Fresneda:** Ferrer; Losa (Juan, min. 75), Yeray, Mier, Costoya (Cueva, min. 76); Antonio Meneses, Javichu, Diego, Rubi (Pérez, min. 60); Santi y Kun.

**Turón:** Gabri; Illán (Adrián, min. 16), Nacho, Jorge, Yarati; Nico (Luis del Río, min. 61), Álex, Pelayo, Pedro (Moncas, min. 64); Suárez (Bagués, min. 61) y Pablo Mon.

**Goles:** 0-1, min. 33: Pedro. 0-2, min. 45: Pedro. 1-2, min. 57: Santi Meneses.

**Árbitro:** Piedrafita Fernández (Avilés). Expulsó a Luis del Río. Amonestó a los locales Yeray y Santi, y a los visitantes Nacho, Álex, Vagués y Pablo Mon.

**Club de campo:** Unos 100 espectadores.

La Fresneda disputó un partido muy disputado en el que mereció mucho más. El conjunto local tuvo catorce o quince ocasiones muy claras y el Turón, las dos que tuvo, las metió. El conjunto visitante aprovechó su eficacia de cara a gol, pero los locales no fueron capaces de igualar el marcador tras desechar muchas oportunidades, por lo que se fueron sin sumar ningún punto. **EUGENIA BARRERO**

### 0-1 Sporting C Astur

**Sporting C:** Jonathan; Pablo Suárez (Félix, min. 83), Dani López (Santi, min. 71), Pablo Sánchez, Gonzalo; Borja Montes, Hugo Salinas, Chris Ferreres, Layman (Pedro Méndez, min. 77); Torrontegui (Vicente, min. 77) y Ángelo.

**Astur:** Miguel Ángel; Manu Pérez, Román Llavona, Diego Mon, Santi Ramos; Javi Alonso, Aser, Pablo Iglesias, Andrés Barrera; Borja Fernández (Plaza, min. 68) y Marcos Iglesias (Sergio Álvarez, min. 79).

**El gol:** 0-1, min. 82, Andrés Barrera.

**Árbitro:** Caicoya Beunza (Avilés). Amonestó a los locales Hugo Salinas, Gonzalo Requejo, Ángelo y Vicente, y a los visitantes Manu Pérez, Román Llavona y Andrés Barrera.

**Campo 1 de Mareo:** Unos 150 espectadores.

El cuadro ovetense aprovechó un error defensivo del Sporting C en salida de balón para llevarse los tres puntos de Mareo, después de ver como su guardameta realizaba una exhibición de paradas en el primer tiempo. **D. BLANCO**

### 3-3 Gijón Industrial Llanes

**Gijón Industrial:** Mayordomo, Gelu, Abraira, David (Pelayo, min, 32), Manu, Adrián, Kiku, Víctor (Enol, min82), Gayol, Muñiz, Nuño (Izan, min.76).

**Llanes:** Moi, Ferre, Jorge, Iván, Bamba, Richi, Ahmed, Mario (Varela, min 89), Ferreira, Ivanchu, Landry.

**Goles:** 0-1, min. 21: Ahmed. 0-2, min. 30: Richi. 1-2, min. 37: Muñiz. 2-2, min. 45: Pelayo. 2-3, min. 70: Ivanchu. 3-3, min. 93: Gayol.

**Árbitro:** Martínez Illescas (Oviedo). Amonestó del equipo visitante a Ivanchu y a Ferreira.

**Santa Cruz:** Unos 200 espectadores.

El duelo, entre dos equipos llamados a pelear por el ascenso a Tercera División, cumplió con las expectativas de intensidad y emoción hasta el último suspiro. El Llanes fue mejor durante gran parte del encuentro y siempre llevó la iniciativa en el marcador, pero el Industrial se agarró al partido con fe y logró un empate que deja a los gijoneses en la segunda posición. **MON CANO**

### 2-0 Candás Vallobín

**Candás:** Guzmán; Pablo Santos, Fanjul, Marco, Lucas (Peláez, min. 32); Secades, Eric; Carrasco, Óscar, Sergio Carcedo; Juan (Vale, min. 68).

**Vallobín:** Alfonso; Adrián, Nacho Vitorín, Casaprima, Víctor (Gardel, min. 72), Prado; Javier (Ignacio, min. 82), Hugo, Daniel; Pipa (Nacho Cabal, in. 75) y Abel.

**Goles:** 1-0, min. 38: Sergio Carcedo. 2-0, m in. 91: Carrasco.

**Árbitro:** Díaz González (Avilés). Amonestó a los locales Eric, Fanjul y Peláez, y a los visitantes Javier y Nacho Cabal.

**La Mata:** Unos 100 espectadores.

A muchos aficionados locales aún les cuesta asimilar que el Candás haya vuelto a ganar en su feudo. El conjunto local llegó al choque con el equipo muy mermado y con tan solo dos jugadores titulares en el once inicial. En un partido en el que imperó el centrocampismo, el Candás consiguió llevarse los tres puntos para no quedarse descolgado en la tabla, ante un Vallobín más centrado en labores defensivas. **MANUEL MENÉNDEZ**

### 3-2 Unión Comercial Andés

**Unión Comercial:** Julen; Iván (Pablo, min. 44), Montes (Luque, min. 54), Blanco, Hugo (Aurio, min. 75); Piquero, Montequín (Jorge, min. 75), Mateo, Raúl; Nacho (Armando, min. 75) y Pelayo.

**Andés:** Topy; Iván Fernández, Pastur, Varela, Pedro; Hugo, Iván González, Ivo, Javi (Sergi, min. 82); Álex Lanza y Tomás.

**Goles:** 1-0, min. 28: Iván Fernández, en propia. 1-1, min. 39: Tomás. 2-1, min. 61: Montequín. 2-2, min. 70: Tomás. 3-2, min. 86: Pelayo.

**Árbitro:** Viñas Fernández (Gijón). Amonestó a los locales Blanco, Iván, Mateo y Pablo, y al visitante Iván Fernández.

**La Isla:** 90 espectadores.

Victoria sufrida del Comercial ante un buen Andés que no mereció la derrota. El gol de Pelayo en los últimos minutos desató la alegría en la parroquia local, que necesita seguir sumando puntos para coger aire. Por su parte, el Andés, también llegaba al partido con la necesidad de seguir sumando puntos en la tabla. **Javier Tudela**

### 4-0 Siero Barcia

**Siero:** Hugo; Fano, Ferrero, Álex, Róber (Pelayo, min. 46); Edu (Moro, min. 76), Parajón (Ciro, min. 55), Medori, Santullano; Riki (Pablo, min. 61) y Matías (Juan, min. 61).

**Barcia:** Illán; Hugo, Bouso (David, min. 73), José (Joaquín, min. 77), Castillo (Nico, min. 68), Pablo; Juanan, Alejandro; Álex Sabou y Gelu (Sergio, min. 68).

**Goles:** 1-0, min. 7: Medori. 2-0, min. 47: Matías. 3-0, min. 62: Juan. 4-0, min. 75: Medori, de penalti.

**Árbitro:** Menéndez Martínez (Oviedo). Amonestó a los locales Parajón y Moro, y al visitante Hugo.

**El Bayu:** Unos 300 espectadores.

Victoria del Siero que deja ya al tercer clasificado a treces puntos tras un partido fácil para los locales. En la segunda parte sentenció con tres goles. En la primera parte, los locales se adelantaron pronto. El Barcia lo intentó, pero sin mucho peligro. Ya en la segunda parte, el Siero goleó y aseguró la victoria. **CARBAJAL**

### 3-2 Luarca Valdesoto

**Luarca:** Marcel; Lastra, Luis, Pico, Diego (Pelayo, min. 63); Mesa (Rodri, min. 81), Aitor, Nico, Isma; Piniella (Joni, min. 20) y Yabsira.

**Valdesoto:** Escudero; Frade, Manín, Argüelles, Domínguez; Daniel, Hugo (Darío, min. 51), Viti, Parajón; Quinos y Tamarit.

**Goles:** 0-1, min. 29: Parajón. 1-1, min. 42: Mesa. 1-2, min. 65: Tamarit. 2-2, min. 80: Isma. 3-2, min. 85: Argüelles, en propia puerta.

**Árbitro:** Pablo Ríos (Avilés). Amonestó a los locales Nico, Yabsira, Didi y Carballo, y a los visitantes Frade y Domínguez.

**La Veigona:** Unos 350 espectadores.

Un partido de ida y vuelta en el que el conjunto visitante comenzó abriendo el marcador a la media hora de juego. Puso las tablas el Luarca poco después con un tanto de Mesa al borde del descanso. Tras la reanudación, el conjunto visitante volvió a ponerse por encima y en el minuto 80, el equipo local volvió a empatar el choque. Sin embargo, el Luarca se marchó con la victoria tras un gol del Valdesoto en propia. **PEDRO ESPIGA**

### 2-0 Atlético Camocha Muros de Nalón

**Atlético Camocha:** Hugo Pisonero; Dani Miguélez, Fonso, Raúl Vallín (Babacar, min. 45), Manu (Expósito, min. 87); Toni (Enol, min. 87), Javi Granda (Emi, min. 53), Diego, Luis (Mario, min. 53); Yago y Gelín.

**Muros de Nalón:** Chus; Pablo Martínez., Emilio, Javi Huerta (Lucas, min. 65), Manu (Kike Marqués, min. 65); Miguel, Deco, Tomás, Renato (Orihuela, min. 69); Besteiro y Pablo Vega.

**Goles:** 1-0, min. 85: Fonso. 2-0, min. 93: Emi

**Árbitro:** Borrego González (Oviedo). Expulsó a Chus. Amonestó a los locales Dani Miguélez y Manu, y al visitante Tomás.

**La Camocha**: Unos 250 espectadores.

Importante victoria del Camocha en un partido gris, donde los visitantes llegaban con múltiples bajas incluida la del portero, teniendo que jugar bajo palos un jugador de campo. En el minuto 83, precisamente el meta visitante vio la roja directa por interceptar el balón con las manos fuera del área. **MKAMENA**

### 2-1 Llaranes Puerto Vega

**Llaranes:** Morgade, Juan, Pilo, Bara, Mou (René, min. 89), Félix (Iker, min. 68), Heres, Olivares, Prol, Cheve, Borja (Hugo Fáez, min. 77).

**Puerto Vega:** Adri, More, Javi, Santi (Miguel, min. 90), Aldo (Sote, min. 62), Cafu, Paragüero, Borja, Guille Méndez (Iván Prendes, min. 62), Guzmán (Sergio Ardura, min. 62), Wilmer (Carlos, min. 82).

**Goles:** 0-1, min. 16: Wilmer. 1-1, min. 29: Cheve. 2-1, min. 90: Pilo.

**Árbitro:** Solís Nuñez (Gijón). Amonestó a los locales Félix, Borja y Bara, y a los visitantes Guzmán, Paragüero, Sergio Ardura y Cafu.

**La Toba 2:** Unos 90 espectadores.

Importante victoria del Llaranes en La Toba ante el Puerto Vega en un choque en el que los avilesinos, esta vez sí, y remontando sobre la bocina, supieron reponerse al gol inicial de Wilmer. Tres puntos que han de significar el inicio de la reacción para los avilesinos, quienes no habían ganado aún en lo que va de 2025. **MANU MENÉNDEZ**

FÚTBOL

# El Madrid vuelve a la calma

## Los merengues ganan al Girona sin líos arbitrales y con goles de Modric y Vinicius

DENÍS IGLESIAS
Madrid

El Real Madrid recuperó la tranquilidad en la Liga, donde los últimos partidos terminaron en un thriller arbitral sin resolver. Con muchos culpables y responsables, pero con el único efecto plausible de haber perdido el liderato en favor del Barça (ambos empatan ahora a 54 puntos). Contra el Girona, Modric resolvió el entuerto en un encuentro de entreguerras. Lo justo para evitar contratiempos antes de enfilar la carretera al infierno que tiene como punto crítico el 'Euroderbi' de Champions frente al Atlético, rival al que el Bernabéu le dedicó la última parte de un repertorio dirigido en principio a los colegiados. El tanto del croata desnucó a los de Míchel, ordenados, pero que claudicaron ante una exquisita combinación de Mbappé y Vinicius para el 2-0 final.

Hay dos ambientes en el Bernabéu. El de la Liga y el de la Champions. Es cierto que tienen públicos distintos, pero hay claras diferencias entre lo que supone para el Real Madrid demostrar quién es en Europa y la regularidad exigida en un campeonato doméstico que a veces le resulta incómodo. El ruido arbitral estuvo presente desde el inicio contra el Girona, con un «Corrupción en la Federación» que se repitió en varias fases de una primera mitad de dominio inocuo de los blancos. Los de Míchel, a pesar de las derrotas recientes, rebuscaron en las costuras de un Real Madrid de peligro controlado.

Es lo que buscó Ancelotti dando la titularidad a Alaba 434 días después. O provocando el regreso de Lucas Vázquez a un lateral derecho que le ha arrebatado Valverde, quien tuvo un descanso merecido. Y Brahim haciendo de Bellingham. Pero es habitual que al Real Madrid se le atraganten los partidos a primera hora de la tarde. El estadio blanco se animó con las arrancadas de Vinicius, acompañadas de decisiones mejorables en las acciones finales. Mientras los de Ancelotti buscaban un hueco entre las dos líneas perfectas del Girona, el fondo sur blanco sacaba su repertorio de cánticos contra los árbitros.

De hecho, en el ambiente reinaba la sensación de que una acción de Cuadra Fernández, o del VAR dirigido por Melero López, podrían encender la mecha. A Courtois le exigieron tres veces los atacantes del Girona. Fueron sus intervenciones las que permitieron al Real Madrid salir a galope, con Mbappé esperando al filo del gol. Pero el descorche en un partido de siesta y manta lo puso el protagonista de un western que tan bien encajaría en esta franja horaria. Modric, el pistolero, controló con el pecho un balón suelto tras uno de los infinitos córners de los que dispusieron los cales. Lo que vino después fue un disparo a la escuadra al que Gazzaniga solo pudo acompañar con un desplome.

A cada jubilación anticipada Modric responde con un gol. De los 30 que ha marcado su historia en Liga, prácticamente la mitad han sido desde fuera del área, donde sigue sin poder tener un metro libre de vigilancia. La segunda parte arrancó con el Real Madrid amodorrado y así lo hizo saber Alaba levantando los brazos para pedirles a los de arriba esfuerzos defensivos, que en este tipo de encuentros son menos recurrentes. El partido tenía una secuencia clara.

El Girona sabía que tenía que irse hacia adelante para sacar algo positivo, pero quería llegar vivo al final, algo que pudo impedir Vinicius con una jugada de fuera hacia adentro. Cuando el brasileño se para a pensar un microsegundo lo que quiere hacer siempre sale adelante su vena decisiva. Agitó el árbol Míchel en busca de electricidad con Asprilla y llegó a hacerse con el control del balón ante un Real Madrid que se parapetó en busca del error ajeno.

Carletto retiró a Alaba para dosificar esfuerzos mientras esperaba un atisbo final de inspiración en los de arriba que elevase el exiguo 1-0 con el que el Bernabéu convivió, más que con angustia, con aburrimiento. Vinicius y Mbappé le regalaron una gran combinación a la afición blanca para sentenciar el encuentro. Una definición exquisita en una tarde que se coronó con una ovación para Modric, el que nunca falla, pase los años que pasen en el Real Madrid. ■

**2-0**

**Real Madrid -Girona**

**Real Madrid:** Courtois; Lucas Vázquez, Asencio, Alaba (Camavinga, min.73), Mendy; Tchouaméni, Modric (Rüdiger, min.85), Brahim (Ceballos, min.73); Rodrygo, Mbappé y Vinicius (Endrick, min.90).

**Girona:** Gazzaniga, Arnau, David López, Blind, Krejèí, Miguel Gutiérrez (Miovski, min.75); Oriol Romeu (Jhon Solís, min.66), Van de Beek (Arthur, min.56), Iván Martín (Bryan Gil, min.66); Tsygankov y Danjuma (Asprilla, min.66).

**Goles:** 1-0, min.41: Modric. 2-0, min.83: Vinicius.

**Árbitro:** Cuadra Fernández (Comité Balear). Amonestó a Krejèí y a Jhon Solís.

**Santiago Bernabéu:** 78.297 espectadores. Antes del partido se guardó un minuto de silencio en recuerdo de Santos Bedoya, jugador del Real Madrid entre 1964 y 1965, fallecido recientemente.

Efe

Vinicius celebra su gol.

### 7-1: El Athletic golea al Valladolid y bate récords

El Athletic le endosó al Valladolid en San Mamés una de las goleadas de la temporada. Los de Valverde se impusieron por 7-1, dejando a los de Pucela más cerca del regreso a Segunda División. Nico Williams, que logró dos goles, realizó una auténtica exhibición. Es la mayor goleada en la historia del Nuevo San Mamés. Mientras, el Betis asaltó el campo del Getafe, donde ganó a los de Bordalás por 1-2 gracias a dos goles de Isco, uno de ellos de penalti. La jornada dominical la cerró el Real Sociedad-Leganés, que finalizó con victoria local por 3-0. La jornada se cierra hoy con la disputa del Sevilla-Mallorca (21 horas).

### 2-1: El Elche remonta el gol de Álex Millán

Los partidos que quedaban por disputarse en Segunda División se jugaron todos ayer. El Deportivo de La Coruña-Huesca finalizó con empate (0-0). El Elche remontó en su campo ante el Cartagena, que se había adelantado con un gol de Álex Millán, exjugador del Oviedo (2-1). Mientras, el Eldense se llevó los tres puntos del Carlos Belmonte ante el Albacete en su lucha por eludir el descenso (0-1). La jornada la cerró el Cádiz-Castellón. El encuentro en tierras gaditanas finalizó 0-0. En esta jornada no habrá partido de lunes.

# «Si viene la Superliga, iremos enseguida»

## El ovetense Pablo Longoria, presidente del Marsella, abre la puerta a abrazar la idea de Florentino tras su cabreo con los árbitros

A. G. S.
Oviedo / Madrid

El ovetense Pablo Longoria, presidente del Olympique de Marsella, se mostró muy enfadado con la Liga francesa tras la derrota de su equipo ante el Auxerre (3-0), y en especial contra los árbitros. Aunque la «guerra» de los árbitros y el Marsella viene de antes. Y es que el director deportivo del conjunto francés, Mehdi Benatia, fue sancionado tres meses por los incidentes acontecidos en el Marsella-Lille de Copa. La última polémica se inició a comienzos de semana. El Marsella se quejó el pasado lunes con un comunicado al conocer el árbitro asignado para el partido de esta jornada contra el Auxerre, Jérémy Stinat, el mismo que había estado de cuarto árbitro en el asunto Marsella-Lille, que sigue con una investigación abierta. A Pablo Longoria se le vio muy cabreado en el palco del Auxerre con reproches hacia la Ligue 1. «Corrupción, corrupción real. En mis 20 años de carrera, nunca había visto este tipo de cosas. Estaba planeado, organizado, desde la tarjeta amarilla de Balerdi contra el Angers», aseguró. Sobre el encuentro ante el Auxerre afirmó: «No jugamos nada bien, pero el árbitro condiciona el partido. No estaba tranquilo, llegó el penalti claro de Merlín, luego la expulsión. Espero que estas imágenes no se vean porque son malas para la imagen del fútbol francés».

Longoria fue más allá. Y es que asturiano incluyó en la polémica el tema de la Superliga y la posibilidad de formar parte de ella ante la persecución que cree que sufre el club de Marsella. «Es un campeonato de mierda, si viene la Superliga a vernos iremos allí enseguida», confesó sobre la idea de Florentino Pérez.

Por su parte, el sindicato de árbitros de elite del fútbol francés (SAFE) reaccionó a través de un comunicado. «No, señor Longoria, ¡los árbitros franceses no son corruptos!», asegura en el titular de su comunicado SAFE, que manifiesta que «perder un partido no puede justificar que se cuestione la integridad de los árbitros franceses». «Hablar de un sistema organizado de corrupción no sólo es difamatorio para los árbitros que dirigen en campeonatos profesionales: es una prueba de falta de comprensión de su trabajo y de su compromiso con el fútbol y es arrojar a los lobos a todos los árbitros que arbitran a nivel profesional y amateur», apunta. ■

AP

Pablo Longoria.

## Primera División - LaLiga EA Sports

Liga de Campeones · Europa League · Conference League · Descenso

**Resultados**

Athletic Club-R. Valladolid ................7-1
Celta-Osasuna ......................................1-0
Rayo Vallecano-Villarreal ................0-1
Alavés-Espanyol..................................0-1
Valencia-Atl. Madrid ..........................0-3
Las Palmas-Barcelona ......................0-2
Getafe-Betis.........................................1-2
Real Madrid-Girona ...........................2-0
Real Sociedad-Leganés.....................3-0
Sevilla-Mallorca .....................hoy, 21.00

**Próxima jornada**

R. Valladolid-Las Palmas.....vier., 21.00
Girona-Celta ...........................sáb., 14.00
Rayo Vallecano-Sevilla .........sáb., 16.15
Betis-Real Madrid .................sáb., 18.30
Atl. Madrid-Athletic ..............sáb., 21.00
Leganés-Getafe ...................dom., 14.00
Barcelona-Real Sociedad ..dom., 16.15
Mallorca-Alavés...................dom., 18.30
Osasuna-Valencia...............dom., 21.00
Villarreal-Espanyol.........lunes 3, 21.00

| | | | TOTAL | | | | | LOCAL | | | | | VISITANTE | | | | |
|---|---|---|---|---|---|---|---|---|---|---|---|---|---|---|---|---|---|
| Equipo | Ptos. | J | G | E | P | F | C | G | E | P | F | C | G | E | P | F | C |
| 1. Barcelona | 54 | 25 | 17 | 3 | 5 | 67 | 25 | 8 | 0 | 3 | 29 | 9 | 9 | 3 | 2 | 38 | 16 |
| 2. Real Madrid | 54 | 25 | 16 | 6 | 3 | 54 | 23 | 10 | 1 | 1 | 31 | 11 | 6 | 5 | 2 | 23 | 12 |
| 3. Atl. Madrid | 53 | 25 | 15 | 8 | 2 | 42 | 16 | 9 | 4 | 0 | 24 | 8 | 6 | 4 | 2 | 18 | 8 |
| 4. Athletic Club | 48 | 25 | 13 | 9 | 3 | 44 | 22 | 8 | 4 | 1 | 26 | 8 | 5 | 5 | 2 | 18 | 14 |
| 5. Villarreal | 44 | 25 | 12 | 8 | 5 | 48 | 35 | 5 | 5 | 2 | 28 | 19 | 7 | 3 | 3 | 20 | 16 |
| 6. R. Vallecano | 35 | 25 | 9 | 8 | 8 | 27 | 26 | 5 | 3 | 4 | 17 | 16 | 4 | 5 | 4 | 10 | 10 |
| 7. Betis | 35 | 25 | 9 | 8 | 8 | 32 | 32 | 5 | 5 | 2 | 19 | 14 | 4 | 3 | 6 | 13 | 18 |
| 8. Real Sociedad | 34 | 25 | 10 | 4 | 11 | 22 | 23 | 6 | 2 | 5 | 15 | 13 | 4 | 2 | 6 | 7 | 10 |
| 9. Mallorca | 34 | 24 | 10 | 4 | 10 | 23 | 30 | 5 | 4 | 4 | 13 | 14 | 5 | 0 | 6 | 10 | 16 |
| 10. Celta | 32 | 25 | 9 | 5 | 11 | 36 | 38 | 8 | 2 | 3 | 22 | 13 | 1 | 3 | 8 | 14 | 25 |
| 11. Osasuna | 32 | 25 | 7 | 11 | 7 | 29 | 33 | 6 | 5 | 2 | 22 | 16 | 1 | 6 | 5 | 7 | 17 |
| 12. Girona | 31 | 25 | 9 | 4 | 12 | 32 | 37 | 6 | 1 | 5 | 22 | 18 | 3 | 3 | 7 | 10 | 19 |
| 13. Sevilla | 31 | 24 | 8 | 7 | 9 | 29 | 34 | 5 | 3 | 4 | 11 | 14 | 3 | 4 | 5 | 18 | 20 |
| 14. Getafe | 30 | 25 | 7 | 9 | 9 | 21 | 20 | 3 | 7 | 3 | 10 | 8 | 4 | 2 | 6 | 11 | 12 |
| 15. Espanyol | 27 | 25 | 7 | 6 | 12 | 24 | 36 | 6 | 4 | 3 | 17 | 14 | 1 | 2 | 9 | 7 | 22 |
| 16. Leganés | 24 | 25 | 5 | 9 | 11 | 22 | 38 | 4 | 2 | 6 | 12 | 19 | 1 | 7 | 5 | 10 | 19 |
| 17. Las Palmas | 23 | 25 | 6 | 5 | 14 | 29 | 43 | 3 | 4 | 6 | 15 | 19 | 3 | 1 | 8 | 14 | 24 |
| 18. Valencia | 23 | 25 | 5 | 8 | 12 | 25 | 41 | 5 | 3 | 5 | 18 | 17 | 0 | 5 | 7 | 7 | 24 |
| 19. Alavés | 22 | 25 | 5 | 7 | 13 | 28 | 39 | 3 | 4 | 5 | 10 | 13 | 2 | 3 | 8 | 18 | 26 |
| 20. R. Valladolid | 15 | 25 | 4 | 3 | 18 | 16 | 59 | 3 | 3 | 6 | 7 | 19 | 1 | 0 | 12 | 9 | 40 |

## Segunda División - LaLiga Hypermotion

Ascenso · Descenso · Promoción de ascenso

**Resultados**

Albacete-Eldense.................................0-1
Burgos-**Real Oviedo** ..........................1-2
Cádiz-Castellón...................................0-0
Deportivo-Huesca...............................0-0
Eibar-Racing........................................2-2
Granada-Real Zaragoza ....................2-2
Levante-Mirandés ..............................1-0
Málaga-Tenerife..................................1-0
**Sporting**-Almería ...............................1-1
Elche-Cartagena..................................2-1
Ferrol-Córdoba....................................0-1

**Próxima jornada**

Cartagena-Eibar....................vier., 20.30
Huesca-Ferrol .........................sáb., 16.15
Castellón-Burgos...................sáb., 16.15
Zaragoza-**Sporting** ...............sáb., 18.30
Almería-Málaga .....................sáb., 21.00
Córdoba-Granada...............dom., 14.00
**Real Oviedo**-Deportivo.......dom., 16.15
Eldense-Levante .................dom., 18.30
Albacete-Cádiz.....................dom., 18.30
Racing-Elche.........................dom., 21.00
Mirandés-Tenerife.........lunes, 3, 20.30

| | | | TOTAL | | | | | LOCAL | | | | | VISITANTE | | | | |
|---|---|---|---|---|---|---|---|---|---|---|---|---|---|---|---|---|---|
| Equipo | Ptos. | J | G | E | P | F | C | G | E | P | F | C | G | E | P | F | C |
| 1. Elche | 50 | 28 | 14 | 8 | 6 | 37 | 21 | 11 | 2 | 2 | 26 | 9 | 3 | 6 | 4 | 11 | 12 |
| **2. Real Oviedo** | **50** | **28** | **14** | **8** | **6** | **40** | **32** | **9** | **2** | **3** | **23** | **15** | **5** | **6** | **3** | **17** | **17** |
| 3. Racing | 49 | 28 | 14 | 7 | 7 | 44 | 33 | 6 | 4 | 4 | 24 | 15 | 8 | 3 | 3 | 20 | 18 |
| 4. Huesca | 48 | 28 | 13 | 9 | 6 | 38 | 22 | 7 | 5 | 1 | 24 | 12 | 6 | 4 | 5 | 14 | 10 |
| 5. Mirandés | 48 | 28 | 14 | 6 | 8 | 36 | 23 | 10 | 3 | 1 | 24 | 9 | 4 | 3 | 7 | 12 | 14 |
| 6. Levante | 47 | 28 | 12 | 11 | 5 | 40 | 27 | 7 | 6 | 1 | 25 | 14 | 5 | 5 | 4 | 15 | 13 |
| 7. Almería | 46 | 28 | 12 | 10 | 6 | 48 | 37 | 6 | 6 | 1 | 22 | 14 | 6 | 4 | 5 | 26 | 23 |
| 8. Granada | 43 | 28 | 11 | 10 | 7 | 45 | 34 | 6 | 6 | 3 | 26 | 16 | 5 | 4 | 4 | 19 | 18 |
| 9. Córdoba | 39 | 28 | 11 | 6 | 11 | 37 | 43 | 6 | 4 | 3 | 22 | 16 | 5 | 2 | 8 | 15 | 27 |
| **10. Sporting** | **38** | **28** | **9** | **11** | **8** | **35** | **31** | **7** | **4** | **4** | **20** | **15** | **2** | **7** | **4** | **15** | **16** |
| 11. Cádiz | 38 | 28 | 9 | 11 | 8 | 39 | 36 | 5 | 6 | 4 | 21 | 19 | 4 | 5 | 4 | 18 | 17 |
| 12. Málaga | 38 | 28 | 8 | 14 | 6 | 29 | 28 | 6 | 6 | 2 | 14 | 10 | 2 | 8 | 4 | 15 | 18 |
| 13. Deportivo | 36 | 28 | 9 | 9 | 10 | 36 | 33 | 4 | 5 | 5 | 15 | 16 | 5 | 4 | 5 | 21 | 17 |
| 14. Castellón | 36 | 28 | 10 | 6 | 12 | 37 | 37 | 5 | 2 | 7 | 17 | 17 | 5 | 4 | 5 | 20 | 20 |
| 15. Real Zaragoza | 35 | 28 | 9 | 8 | 11 | 38 | 35 | 4 | 3 | 6 | 16 | 16 | 5 | 5 | 5 | 22 | 19 |
| 16. Eibar | 34 | 28 | 9 | 7 | 12 | 26 | 31 | 7 | 4 | 3 | 16 | 13 | 2 | 3 | 9 | 10 | 18 |
| 17. Albacete | 34 | 28 | 8 | 10 | 10 | 33 | 38 | 5 | 6 | 3 | 19 | 18 | 3 | 4 | 7 | 14 | 20 |
| 18. Burgos | 33 | 27 | 9 | 6 | 12 | 22 | 31 | 6 | 3 | 5 | 13 | 13 | 3 | 3 | 7 | 9 | 18 |
| 19. Eldense | 31 | 28 | 8 | 7 | 13 | 27 | 39 | 5 | 3 | 6 | 17 | 21 | 3 | 4 | 7 | 10 | 18 |
| 20. Ferrol | 22 | 27 | 4 | 10 | 13 | 17 | 42 | 1 | 6 | 7 | 9 | 23 | 3 | 4 | 6 | 8 | 19 |
| 21. Tenerife | 19 | 28 | 4 | 7 | 17 | 23 | 42 | 4 | 4 | 6 | 14 | 15 | 0 | 3 | 11 | 9 | 27 |
| 22. Cartagena | 15 | 28 | 4 | 3 | 21 | 18 | 50 | 2 | 2 | 9 | 6 | 16 | 2 | 1 | 12 | 12 | 34 |

## Segunda RFEF G1

Ascenso · Playoff ascenso · Playoff descenso · Descenso

**Resultados**

Salamanca-**Llanera** ..........................0-3
Laredo-Bergantiños...........................0-1
Gimnástica-Coruxo............................0-0
Avila-**R. Avilés Ind.**..............................0-0
Valladolid Prom.-Guijuelo................5-1
Compostela-R. Cantabria .................1-2
Pontevedra-Escobedo.......................2-0
Fabril-**Marino**.........................................0-0
**Langreo**-Numancia ..........................0-0

**Próxima jornada**

Numancia-Salamanca
**Llanera**-Laredo
Bergantiños-Gimnástica
Coruxo-Avila
**R. Avilés Ind.**-Valladolid Prom.
Guijuelo-Compostela
R. Cantabria-Pontevedra
Escobedo-Fabril
**Marino**-**Langreo**

| | | | TOTAL | | | | | LOCAL | | | | | VISITANTE | | | | |
|---|---|---|---|---|---|---|---|---|---|---|---|---|---|---|---|---|---|
| Equipo | Ptos. | J | G | E | P | F | C | G | E | P | F | C | G | E | P | F | C |
| 1. Pontevedra | 50 | 23 | 15 | 5 | 3 | 33 | 16 | 9 | 1 | 1 | 20 | 8 | 6 | 4 | 2 | 13 | 8 |
| 2. Numancia | 48 | 23 | 13 | 9 | 1 | 36 | 16 | 8 | 4 | 0 | 19 | 8 | 5 | 5 | 1 | 17 | 8 |
| 3. Avila | 41 | 24 | 12 | 5 | 7 | 25 | 16 | 7 | 3 | 3 | 16 | 8 | 5 | 2 | 4 | 9 | 8 |
| **4. R. Avilés Ind.** | **37** | **24** | **9** | **10** | **5** | **32** | **27** | **7** | **3** | **2** | **18** | **9** | **2** | **7** | **3** | **14** | **18** |
| 5. Fabril | 34 | 23 | 10 | 4 | 9 | 30 | 20 | 6 | 3 | 3 | 16 | 6 | 4 | 1 | 6 | 14 | 14 |
| 6. Valladolid Prom. | 34 | 24 | 8 | 10 | 6 | 31 | 25 | 4 | 6 | 2 | 17 | 9 | 4 | 4 | 4 | 14 | 16 |
| 7. Salamanca | 34 | 24 | 9 | 7 | 8 | 32 | 35 | 4 | 5 | 4 | 18 | 20 | 5 | 2 | 4 | 14 | 15 |
| **8. Marino** | **33** | **24** | **9** | **6** | **9** | **27** | **25** | **6** | **3** | **2** | **16** | **7** | **3** | **3** | **7** | **11** | **18** |
| **9. Langreo** | **32** | **24** | **8** | **8** | **8** | **22** | **27** | **4** | **2** | **6** | **13** | **20** | **4** | **6** | **2** | **9** | **7** |
| 10. Coruxo | 30 | 24 | 8 | 6 | 10 | 25 | 25 | 4 | 4 | 4 | 16 | 12 | 4 | 2 | 6 | 9 | 13 |
| 11. Bergantiños | 30 | 24 | 8 | 6 | 10 | 35 | 34 | 4 | 4 | 4 | 20 | 21 | 4 | 2 | 6 | 15 | 13 |
| 12. R. Cantabria | 29 | 24 | 7 | 8 | 9 | 39 | 36 | 3 | 4 | 4 | 15 | 15 | 4 | 4 | 5 | 24 | 21 |
| 13. Escobedo | 28 | 24 | 6 | 10 | 8 | 16 | 31 | 1 | 6 | 4 | 6 | 17 | 5 | 4 | 4 | 10 | 14 |
| 14. Compostela | 27 | 23 | 7 | 6 | 10 | 26 | 30 | 5 | 3 | 3 | 15 | 13 | 2 | 3 | 7 | 11 | 17 |
| **15. Llanera** | **25** | **24** | **6** | **7** | **11** | **23** | **32** | **4** | **4** | **4** | **12** | **15** | **2** | **3** | **7** | **11** | **17** |
| 16. Guijuelo | 24 | 24 | 4 | 12 | 8 | 22 | 29 | 2 | 5 | 4 | 7 | 9 | 2 | 7 | 4 | 15 | 20 |
| 17. Gimnástica | 20 | 24 | 4 | 8 | 12 | 22 | 32 | 2 | 4 | 7 | 8 | 14 | 2 | 4 | 5 | 14 | 18 |
| 18. Laredo | 18 | 24 | 3 | 9 | 12 | 18 | 38 | 3 | 4 | 6 | 12 | 19 | 0 | 5 | 6 | 6 | 19 |

## Tercera División RFEF G2

Ascenso · Descenso · Playoff ascenso

**Resultados**

Urraca-Lenense...................................1-2
Avilés Stadium-L'ENtregu .................1-1
Mosconia-Covadonga........................1-2
Praviano-Colunga ...............................1-1
TSK Roces-U. Ceares ..........................0-1
Lealtad-Sporting Atl............................0-1
Vetusta-Condal ...................................5-0
Titánico-Caudal...................................0-3
Tuilla-San Martín.................................2-1

**Próxima jornada**

L'ENtregu-Lenense
Covadonga-Avilés Stadium
Colunga-Mosconia
U. Ceares-Praviano
Sporting Atl.-TSK Roces
Condal-Lealtad
Caudal-Vetusta
San Martín-Titánico
Tuilla-Urraca

| | | | TOTAL | | | | | LOCAL | | | | | VISITANTE | | | | |
|---|---|---|---|---|---|---|---|---|---|---|---|---|---|---|---|---|---|
| Equipo | Ptos. | J | G | E | P | F | C | G | E | P | F | C | G | E | P | F | C |
| 1. Vetusta | 60 | 23 | 19 | 3 | 1 | 55 | 12 | 10 | 1 | 0 | 30 | 4 | 9 | 2 | 1 | 25 | 8 |
| 2. Caudal | 52 | 23 | 16 | 4 | 3 | 54 | 12 | 9 | 2 | 0 | 27 | 3 | 7 | 2 | 3 | 27 | 9 |
| 3. Covadonga | 49 | 23 | 15 | 4 | 4 | 38 | 11 | 8 | 3 | 1 | 16 | 2 | 7 | 1 | 3 | 22 | 9 |
| 4. Sporting Atl. | 48 | 23 | 13 | 9 | 1 | 43 | 16 | 7 | 4 | 0 | 22 | 7 | 6 | 5 | 1 | 21 | 9 |
| 5. Mosconia | 38 | 23 | 11 | 5 | 7 | 28 | 23 | 4 | 2 | 6 | 10 | 16 | 7 | 3 | 1 | 18 | 7 |
| 6. Lealtad | 34 | 23 | 9 | 7 | 7 | 32 | 24 | 6 | 2 | 3 | 18 | 9 | 3 | 5 | 4 | 14 | 15 |
| 7. L'ENtregu | 33 | 23 | 9 | 6 | 8 | 27 | 31 | 6 | 3 | 3 | 17 | 12 | 3 | 3 | 5 | 10 | 19 |
| 8. Avilés Stadium | 30 | 23 | 8 | 6 | 9 | 21 | 36 | 4 | 4 | 4 | 13 | 16 | 4 | 2 | 5 | 8 | 20 |
| 9. Tuilla | 29 | 23 | 8 | 5 | 10 | 19 | 24 | 4 | 3 | 4 | 10 | 10 | 4 | 2 | 6 | 9 | 14 |
| 10. Colunga | 28 | 23 | 7 | 7 | 9 | 28 | 30 | 5 | 4 | 3 | 21 | 15 | 2 | 3 | 6 | 7 | 15 |
| 11. U. Ceares | 26 | 23 | 6 | 8 | 9 | 26 | 31 | 3 | 5 | 4 | 14 | 15 | 3 | 3 | 5 | 12 | 16 |
| 12. Titánico | 25 | 23 | 7 | 4 | 12 | 24 | 36 | 5 | 1 | 5 | 13 | 16 | 2 | 3 | 7 | 11 | 20 |
| 13. Praviano | 24 | 23 | 5 | 9 | 9 | 15 | 26 | 3 | 5 | 4 | 7 | 14 | 2 | 4 | 5 | 8 | 12 |
| 14. San Martín | 23 | 23 | 5 | 8 | 10 | 17 | 25 | 5 | 3 | 3 | 10 | 9 | 0 | 5 | 7 | 7 | 16 |
| 15. Lenense | 23 | 23 | 6 | 5 | 12 | 23 | 43 | 3 | 3 | 6 | 12 | 23 | 3 | 2 | 6 | 11 | 20 |
| 16. Urraca | 20 | 23 | 4 | 8 | 11 | 26 | 36 | 2 | 5 | 5 | 15 | 20 | 2 | 3 | 6 | 11 | 16 |
| 17. Condal | 19 | 23 | 4 | 7 | 12 | 16 | 38 | 3 | 4 | 4 | 9 | 13 | 1 | 3 | 8 | 7 | 25 |
| 18. TSK Roces | 5 | 23 | 0 | 5 | 18 | 11 | 49 | 0 | 1 | 10 | 6 | 29 | 0 | 4 | 8 | 5 | 20 |

## Primera Div. RFEF G1

**Resultados**

Ponferradina-Segoviana............4-0
Athletic B-Lugo ..............................2-2
Barakaldo-U. de Salamanca ......3-1
Andorra-Zamora............................2-1
Barcelona Atl.-Arenteiro.............2-3
Cultural-Celta.................................2-0
Sestao-Amorebieta .......................1-0
Real Unión-R. Sociedad B...........0-1
Tarazona-Osasuna B ....................1-1
Ourense-Gimnástic.......................2-1

**Próxima jornada**

Arenteiro-Sestao
Celta-Ponferradina
Lugo-Tarazona
Amorebieta-Real Unión
Segoviana-Ourense
Osasuna B-Cultural
R. Sociedad B-Athletic B
Zamora-Barakaldo
U. de Salamanca-Andorra
Gimnástic-Barcelona Atl.

| | | | TOTAL | | | | |
|---|---|---|---|---|---|---|---|
| Equipo | Ptos. | J | G | E | P | F | C |
| 1. Cultural | 51 | 25 | 15 | 6 | 4 | 44 | 28 |
| 2. R. Sociedad B | 43 | 25 | 12 | 7 | 6 | 38 | 22 |
| 3. Ponferradina | 40 | 25 | 11 | 7 | 7 | 38 | 25 |
| 4. Barakaldo | 40 | 25 | 11 | 7 | 7 | 35 | 25 |
| 5. Arenteiro | 39 | 25 | 11 | 6 | 8 | 31 | 25 |
| 6. Andorra | 38 | 25 | 10 | 8 | 7 | 30 | 26 |
| 7. Gimnástic | 37 | 25 | 10 | 7 | 8 | 32 | 28 |
| 8. Athletic B | 35 | 25 | 10 | 5 | 10 | 31 | 29 |
| 9. Zamora | 33 | 25 | 9 | 6 | 10 | 31 | 24 |
| 10. U. Salamanca | 33 | 25 | 7 | 12 | 6 | 34 | 32 |
| 11. Real Unión | 32 | 25 | 9 | 5 | 11 | 31 | 39 |
| 12. Celta | 31 | 24 | 9 | 4 | 11 | 32 | 32 |
| 13. Tarazona | 31 | 25 | 8 | 7 | 10 | 27 | 28 |
| 14. Lugo | 30 | 24 | 7 | 9 | 8 | 21 | 25 |
| 15. Ourense | 30 | 25 | 7 | 9 | 9 | 22 | 29 |
| 16. Osasuna B | 29 | 25 | 8 | 5 | 12 | 29 | 40 |
| 17. Sestao | 28 | 25 | 7 | 7 | 11 | 21 | 26 |
| 18. Segoviana | 26 | 25 | 6 | 8 | 11 | 30 | 51 |
| 19. Barcelona Atl. | 25 | 25 | 4 | 13 | 8 | 31 | 38 |
| 20. Amorebieta | 23 | 25 | 5 | 8 | 12 | 27 | 43 |

## Primera Div. RFEF G2

**Resultados**

Atl. Madrid B-Villarreal B ...........1-0
Fuenlabrada-Intercity ..................1-2
Ibiza-At. Sanluqueño ...................4-2
Alcoyano-Yeclano ..........................0-0
Mérida-Real Murcia .......................1-4
R. Madrid-Castilla-Alcorcón.......2-1
Sevilla Atl.-Hércules Alicante ....1-0
Recreativo Huelva-Antequera..0-0
Marbella-Algeciras........................3-1
Ceuta-Betis.......................................5-1

**Próxima jornada**

Alcorcón-Alcoyano
H. Alicante-Recreativo Huelva
Antequera-Atl. Madrid B
Algeciras-Mérida
Betis-Fuenlabrada
Intercity-R. Madrid-Castilla
Real Murcia-Ibiza
Villarreal B-Ceuta
At. Sanluqueño-Marbella
Yeclano-Sevilla Atl.

| | | | TOTAL | | | | |
|---|---|---|---|---|---|---|---|
| Equipo | Ptos. | J | G | E | P | F | C |
| 1. Real Murcia | 42 | 25 | 12 | 6 | 7 | 33 | 22 |
| 2. Antequera | 42 | 25 | 10 | 12 | 3 | 35 | 26 |
| 3. Ibiza | 41 | 25 | 12 | 5 | 8 | 32 | 24 |
| 4. Ceuta | 41 | 25 | 10 | 11 | 4 | 31 | 23 |
| 5. Sevilla Atl. | 37 | 25 | 10 | 7 | 8 | 29 | 29 |
| 6. R. M.-Castilla | 36 | 25 | 9 | 9 | 7 | 42 | 27 |
| 7. Atl. Madrid B | 36 | 25 | 9 | 9 | 7 | 26 | 23 |
| 8. H. Alicante | 35 | 25 | 10 | 5 | 10 | 30 | 28 |
| 9. Mérida | 35 | 25 | 9 | 8 | 8 | 35 | 39 |
| 10. Betis | 32 | 25 | 8 | 8 | 9 | 31 | 40 |
| 11. Villarreal B | 31 | 25 | 6 | 13 | 6 | 34 | 28 |
| 12. Fuenlabrada | 30 | 25 | 7 | 9 | 9 | 26 | 28 |
| 13. Alcoyano | 30 | 25 | 7 | 9 | 9 | 19 | 29 |
| 14. Yeclano | 29 | 25 | 6 | 11 | 8 | 23 | 20 |
| 15. Marbella | 29 | 25 | 7 | 8 | 10 | 34 | 39 |
| 16. Algeciras | 29 | 25 | 6 | 11 | 8 | 26 | 32 |
| 17. Alcorcón | 28 | 25 | 7 | 7 | 11 | 34 | 38 |
| 18. A.Sanluqueño | 28 | 25 | 6 | 10 | 9 | 25 | 35 |
| 19. R. Huelva | 27 | 25 | 5 | 12 | 8 | 25 | 31 |
| 20. Intercity | 23 | 25 | 5 | 8 | 12 | 26 | 35 |

## Primera División Femenina Iberdrola

**Resultados**

Athletic Club-R. Sociedad ..........2-0
Barcelona-Madrid CFF ................5-1
Sevilla-Valencia .............................3-1
Deportivo-Atl. de Madrid ...........0-0
Real Madrid-Lev. Badalona ......3-2
Levante-Real Betis........................1-2
Tenerife-Eibar.................................1-1
Granada-Espanyol........................2-1

**Próxima jornada**

Athletic Club-Real Madrid
Real Betis-Granada
R. Sociedad-Sevilla
Eibar-Barcelona
Madrid CFF-Atl. de Madrid
Tenerife-Lev. Badalona
Valencia-Levante
Espanyol-Deportivo

| | | | TOTAL | | | | |
|---|---|---|---|---|---|---|---|
| Equipo | Ptos. | J | G | E | P | F | C |
| 1. Barcelona | 54 | 19 | 18 | 0 | 1 | 79 | 10 |
| 2. Real Madrid | 49 | 19 | 16 | 1 | 2 | 53 | 16 |
| 3. Athletic Club | 35 | 19 | 11 | 2 | 6 | 28 | 17 |
| 4. Atl. de Madrid | 34 | 19 | 9 | 7 | 3 | 28 | 14 |
| 5. R. Sociedad | 32 | 19 | 10 | 2 | 7 | 30 | 27 |
| 6. Tenerife | 30 | 19 | 8 | 6 | 5 | 27 | 22 |
| 7. Granada | 30 | 19 | 9 | 3 | 7 | 26 | 27 |
| 8. Sevilla | 23 | 19 | 7 | 2 | 10 | 23 | 30 |
| 9. Lev. Badalona | 21 | 19 | 5 | 6 | 8 | 19 | 28 |
| 10. Eibar | 21 | 19 | 5 | 6 | 8 | 14 | 23 |
| 11. Madrid CFF | 21 | 19 | 6 | 3 | 10 | 18 | 36 |
| 12. Deportivo | 20 | 19 | 5 | 5 | 9 | 15 | 28 |
| 13. Real Betis | 18 | 19 | 5 | 3 | 11 | 16 | 36 |
| 14. Espanyol | 18 | 19 | 4 | 6 | 9 | 12 | 33 |
| 15. Levante | 13 | 19 | 3 | 4 | 12 | 16 | 33 |
| 16. Valencia | 7 | 19 | 1 | 4 | 14 | 8 | 32 |

## Segunda Federación Femenina

**Resultados**

Zaragoza-R. Vallecano................0-1
Osasuna B-Eibar B.......................3-0
E. Cornella-Athletic Club B.........1-3
Racing-**R. Avilés Ind.**.....................1-2
**Real Oviedo**-Huesca ..................2-0
**Sporting**-At.de Madrid C............2-2
R. Sociedad B-Europa ................0-0
At. Villalonga-Pradejón..............3-0

**Próxima jornada**

Eibar B-R. Vallecano
Athletic Club B-Osasuna B
**R. Avilés Ind.**-E. Cornella
Huesca-Racing
At.de Madrid C-**Real Oviedo**
Europa-**Sporting**
Pradejón-R. Sociedad B
At. Villalonga-Zaragoza

| | | | TOTAL | | | | |
|---|---|---|---|---|---|---|---|
| Equipo | Ptos. | J | G | E | P | F | C |
| **1. Real Oviedo** | **45** | **21** | **14** | **3** | **4** | **45** | **13** |
| 2. Athletic Club B | 44 | 21 | 13 | 5 | 3 | 36 | 15 |
| 3. Europa | 44 | 21 | 13 | 5 | 3 | 35 | 14 |
| 4. R. Vallecano | 35 | 21 | 10 | 5 | 6 | 31 | 20 |
| 5. R. Sociedad B | 34 | 21 | 9 | 7 | 5 | 33 | 19 |
| 6. Racing | 33 | 21 | 9 | 6 | 6 | 28 | 23 |
| **7. R. Avilés Ind.** | **31** | **21** | **9** | **4** | **8** | **24** | **24** |
| 8. At. Villalonga | 29 | 21 | 7 | 8 | 6 | 29 | 27 |
| 9. Eibar B | 29 | 21 | 8 | 5 | 8 | 29 | 32 |
| 10. Zaragoza | 26 | 21 | 7 | 5 | 9 | 25 | 34 |
| 11. Huesca | 22 | 21 | 5 | 7 | 9 | 12 | 23 |
| 12. At.de Madrid C | 21 | 21 | 4 | 9 | 8 | 25 | 32 |
| **13. Sporting** | **21** | **21** | **6** | **3** | **12** | **30** | **46** |
| 14. Osasuna B | 19 | 21 | 5 | 4 | 12 | 28 | 39 |
| 15. Pradejón | 18 | 21 | 4 | 6 | 11 | 17 | 29 |
| 16. E. Cornella | 10 | 21 | 2 | 4 | 15 | 25 | 62 |

## Tercera Federación Femenina

**Resultados**

V. de Simancas-Lóstrego ............2-1
Bergantiños-P. Mixta Friol .........0-2
Victoria CF-**Real Oviedo B**...........5-1
Celta-Bovedana...........................6-1
O. de León-Parquesol ................8-0
Romanón-Deportivo B................0-6
**Sporting B**-Victoria FC .................1-0
Lugo-Sardoma .............................1-2

**Próxima jornada**

P. Mixta Friol-Lóstrego
**Real Oviedo B**-Bergantiños
Bovedana-Victoria CF
Parquesol-Celta
Deportivo B-O. de León
Victoria FC-Romanón
Sardoma-**Sporting B**
Lugo-V. de Simancas

| | | | TOTAL | | | | |
|---|---|---|---|---|---|---|---|
| Equipo | Ptos. | J | G | E | P | F | C |
| 1. Deportivo B | 55 | 21 | 17 | 4 | 0 | 88 | 6 |
| 2. O. de León | 54 | 21 | 18 | 0 | 3 | 64 | 16 |
| 3. Celta | 53 | 21 | 17 | 2 | 2 | 78 | 10 |
| 4. Sardoma | 48 | 21 | 15 | 3 | 3 | 77 | 17 |
| 5. V. de Simancas | 44 | 21 | 13 | 5 | 3 | 46 | 16 |
| 6. P. Mixta Friol | 41 | 21 | 13 | 2 | 6 | 39 | 21 |
| 7. Victoria CF | 34 | 21 | 10 | 4 | 7 | 36 | 27 |
| 8. Bovedana | 33 | 21 | 10 | 3 | 8 | 45 | 34 |
| 9. Lóstrego | 29 | 21 | 9 | 2 | 10 | 31 | 37 |
| 10. Victoria FC | 23 | 21 | 7 | 2 | 12 | 26 | 37 |
| **11. Sporting B** | **23** | **21** | **7** | **2** | **12** | **34** | **56** |
| **12. Real Oviedo B** | **19** | **21** | **6** | **1** | **14** | **34** | **45** |
| 13. Lugo | 15 | 21 | 4 | 3 | 14 | 23 | 36 |
| 14. Bergantiños | 9 | 21 | 3 | 0 | 18 | 22 | 74 |
| 15. Parquesol | 2 | 21 | 1 | 2 | 18 | 13 | 107 |
| 16. Romanón | 1 | 21 | 0 | 1 | 20 | 4 | 121 |

## Primera Asturfem

**Resultados**

Prados SJ-Navia...........................3-0
L'Entregu-Llosalín.......................4-2
Real Oviedo C-Llanera................3-2
Frida-R. Avilés Ind. B .................4-2
Gijón Fem.-Sporting C .................1-1

**Próxima jornada**

Descansa :-Prados SJ
Descansa :-R. Avilés Ind. B
Descansa :-Real Oviedo C
Descansa :-L'Entregu
Descansa :-Gijón Fem.
Descansa :-Frida
Descansa :-Llanera
Descansa :-Llosalín
Descansa :-Navia
Descansa :-Sporting C

| | | | TOTAL | | | | |
|---|---|---|---|---|---|---|---|
| Equipo | Ptos. | J | G | E | P | F | C |
| 1. Gijón Fem. | 50 | 18 | 16 | 2 | 0 | 84 | 10 |
| 2. Sporting C | 38 | 18 | 12 | 2 | 4 | 63 | 30 |
| 3. Real Oviedo C | 35 | 18 | 11 | 2 | 5 | 62 | 33 |
| 4. Frida | 35 | 18 | 11 | 2 | 5 | 37 | 31 |
| 5. Llanera | 34 | 18 | 11 | 1 | 6 | 38 | 21 |
| 6. Prados SJ | 30 | 18 | 9 | 3 | 6 | 47 | 32 |
| 7. L'Entregu | 15 | 18 | 4 | 3 | 11 | 22 | 67 |
| 8. Llosalín | 13 | 18 | 4 | 1 | 13 | 24 | 71 |
| 9. R. Avilés Ind. B | 7 | 18 | 2 | 1 | 15 | 18 | 61 |
| 10. Navia | 3 | 18 | 0 | 3 | 15 | 13 | 52 |

## Segunda Asturfem G1

**Resultados**

Fortuna-C. Victoria ......................6-0
Gijón Fem. C-Llanera B ...............0-1
Rayo Gijonés-Piloñesa ................1-0
L'Entregu B-Llanes........................1-6
Llanera D-Descansa ..........................
Atl.Ribera-Urraca..........................3-0

**Próxima jornada**

Llanera B-C. Victoria
Piloñesa-Gijón Fem. C
Llanes-Rayo Gijonés
L'Entregu B-Descansa
Urraca-Llanera D
Atl.Ribera-Fortuna

| | | | TOTAL | | | | |
|---|---|---|---|---|---|---|---|
| Equipo | Ptos. | J | G | E | P | F | C |
| 1. Llanera B | 40 | 14 | 13 | 1 | 0 | 85 | 11 |
| 2. Llanes | 34 | 14 | 11 | 1 | 2 | 40 | 22 |
| 3. Gijón Fem. C | 33 | 14 | 11 | 0 | 3 | 55 | 17 |
| 4. Rayo Gijonés | 31 | 14 | 10 | 1 | 3 | 42 | 12 |
| 5. Atl.Ribera | 21 | 13 | 6 | 3 | 4 | 33 | 14 |
| 6. Piloñesa | 20 | 14 | 6 | 2 | 6 | 47 | 35 |
| 7. C. Victoria | 15 | 14 | 5 | 0 | 9 | 14 | 40 |
| 8. Urraca | 12 | 13 | 4 | 0 | 9 | 28 | 27 |
| 9. Fortuna | 9 | 13 | 3 | 0 | 10 | 23 | 51 |
| 10. L'Entregu B | 6 | 14 | 2 | 0 | 12 | 15 | 75 |
| 11. Llanera D | 0 | 13 | 0 | 0 | 13 | 3 | 81 |

## Segunda Asturfem G2

**Resultados**

Llano 2000-Viesques J.Uribe .....9-0
Atl. Ribera B-R. Gijones B ...........0-6
Llanera C-V. de Pravia .................5-0
M. Rubio-Narcea............................7-0
Hispano-R. Avilés Ind. C............14-0
Gijón Fem. B-Bosco ...................10-0
La Caridad-Descansa .........................

**Próxima jornada**

Llano 2000-Descansa
Viesques J.Uribe-Atl. Ribera B
R. Gijones B-Llanera C
V. de Pravia-M. Rubio
Narcea-Hispano
R. Avilés Ind. C-Gijón Fem. B
Bosco-La Caridad

| | | | TOTAL | | | | |
|---|---|---|---|---|---|---|---|
| Equipo | Ptos. | J | G | E | P | F | C |
| 1. Hispano | 48 | 18 | 15 | 3 | 0 | 139 | 6 |
| 2. Gijón Fem. B | 45 | 18 | 14 | 3 | 1 | 108 | 12 |
| 3. Llanera C | 44 | 19 | 14 | 2 | 3 | 54 | 20 |
| 4. Llano 2000 | 40 | 19 | 12 | 4 | 3 | 70 | 15 |
| 5. M. Rubio | 27 | 19 | 7 | 6 | 6 | 40 | 38 |
| 6. V. de Pravia | 25 | 19 | 7 | 4 | 8 | 45 | 48 |
| 7. La Caridad | 22 | 18 | 6 | 4 | 8 | 37 | 41 |
| 8. R. Gijones B | 20 | 18 | 5 | 5 | 8 | 42 | 43 |
| 9. Viesques J.Uribe | 19 | 18 | 4 | 7 | 7 | 37 | 54 |
| 10. R. Avilés Ind. C | 15 | 19 | 3 | 6 | 10 | 32 | 69 |
| 11. Bosco | 15 | 19 | 3 | 6 | 10 | 41 | 84 |
| 12. Narcea | 12 | 19 | 2 | 6 | 11 | 31 | 62 |
| 13. Atl. Ribera B | 2 | 19 | 0 | 2 | 17 | 3 | 187 |

## Primera Asturfútbol

**Resultados**

U. Comercial-Andés.....................3-2
Luarca-Valdesoto .........................3-2
Sporting C-Astur ...........................0-1
Universidad-Navarro...................1-0
Candás-Vallobín............................2-0
La Fresneda-Turón.......................1-2
Gijón Ind.-Llanes...........................3-3
At. Camocha-Muros Balom. .......2-0
Siero-Barcia...................................4-0
Llaranes-Pto. Vega.......................2-1

**Próxima jornada**

Valdesoto-Andés
Astur-Luarca
Navarro-Sporting C
Vallobín-Universidad
Turón-Candás
Llanes-La Fresneda
Muros Balom.-Gijón Ind.
Barcia-At. Camocha
Pto. Vega-Siero
Llaranes-U. Comercial

| | | | TOTAL | | | | |
|---|---|---|---|---|---|---|---|
| Equipo | Ptos. | J | G | E | P | F | C |
| 1. Siero | 55 | 23 | 17 | 4 | 2 | 47 | 15 |
| 2. Gijón Ind. | 48 | 23 | 15 | 3 | 5 | 45 | 28 |
| 3. Sporting C | 42 | 23 | 12 | 6 | 5 | 31 | 15 |
| 4. Navarro | 42 | 23 | 12 | 6 | 5 | 34 | 25 |
| 5. Astur | 41 | 23 | 12 | 5 | 6 | 40 | 25 |
| 6. Llanes | 41 | 23 | 11 | 8 | 4 | 45 | 31 |
| 7. Luarca | 33 | 23 | 9 | 6 | 8 | 23 | 25 |
| 8. Universidad | 32 | 23 | 9 | 5 | 9 | 30 | 30 |
| 9. Valdesoto | 31 | 23 | 8 | 7 | 8 | 29 | 25 |
| 10. Turón | 30 | 23 | 7 | 9 | 7 | 35 | 35 |
| 11. Barcia | 30 | 23 | 9 | 3 | 11 | 24 | 34 |
| 12. Vallobín | 29 | 23 | 7 | 8 | 8 | 22 | 29 |
| 13. U. Comercial | 25 | 23 | 6 | 7 | 10 | 39 | 33 |
| 14. Pto. Vega | 25 | 23 | 7 | 4 | 12 | 32 | 39 |
| 15. La Fresneda | 25 | 23 | 6 | 7 | 10 | 23 | 32 |
| 16. Muros Balom. | 24 | 23 | 7 | 3 | 13 | 31 | 56 |
| 17. Llaranes | 20 | 23 | 5 | 5 | 13 | 20 | 40 |
| 18. Andés | 19 | 22 | 4 | 7 | 11 | 22 | 30 |
| 19. Candás | 19 | 22 | 5 | 4 | 13 | 22 | 34 |
| 20. At. Camocha | 19 | 23 | 4 | 7 | 12 | 22 | 35 |

## Segunda Asturfútbol G1

**Resultados**

As. Blimea-Ribadesella .....3-0
Ribadedeva-Triple A. Gijón .....2-3
Berrón-Fabril.....2-5
Condal B-Lealtad B .....3-1
M. Morcín-Canicas.....3-1
Quintueles-Independiente .....1-1
Europa-Colloto.....2-1
Codema-Atl. Lugones .....3-2
Langreo B-San Jorge .....0-2

**Próxima jornada**

Triple A. Gijón-Ribadesella
Fabril-Ribadedeva
Lealtad B-Berrón
Canicas-Condal B
Independiente-M. Morcín
Colloto-Quintueles
Atl. Lugones-Europa
San Jorge-Codema
Langreo B-As. Blimea

| Equipo | Ptos. | J | TOTAL G | E | P | F | C |
|---|---|---|---|---|---|---|---|
| 1. Europa | 55 | 23 | 17 | 4 | 2 | 51 | 22 |
| 2. As. Blimea | 49 | 23 | 15 | 4 | 4 | 54 | 23 |
| 3. Ribadesella | 47 | 23 | 14 | 5 | 4 | 53 | 21 |
| 4. Codema | 45 | 23 | 13 | 6 | 4 | 59 | 34 |
| 5. M. Morcín | 44 | 23 | 13 | 5 | 5 | 57 | 38 |
| 6. San Jorge | 42 | 22 | 13 | 3 | 6 | 42 | 23 |
| 7. Fabril | 40 | 23 | 12 | 4 | 7 | 43 | 31 |
| 8. Triple A. Gijón | 36 | 23 | 10 | 6 | 7 | 38 | 35 |
| 9. Lealtad B | 34 | 23 | 10 | 4 | 9 | 44 | 36 |
| 10. Canicas | 34 | 23 | 10 | 4 | 9 | 39 | 39 |
| 11. Condal B | 29 | 23 | 8 | 5 | 10 | 40 | 42 |
| 12. Independiente | 25 | 22 | 7 | 4 | 11 | 34 | 43 |
| 13. Atl. Lugones | 23 | 23 | 6 | 5 | 12 | 40 | 54 |
| 14. Quintueles | 21 | 23 | 5 | 6 | 12 | 33 | 59 |
| 15. Colloto | 19 | 23 | 5 | 4 | 14 | 32 | 55 |
| 16. Langreo B | 17 | 23 | 4 | 5 | 14 | 34 | 52 |
| 17. Berrón | 11 | 23 | 3 | 2 | 18 | 22 | 67 |
| 18. Ribadedeva | 7 | 23 | 1 | 4 | 18 | 27 | 68 |

## Segunda Asturfútbol G2

**Resultados**

Boal-Hispano.....0-4
R. Juvencia-Podes .....4-1
Rosal-Grujoan .....0-4
Siderúrgico-Salas.....2-1
Nalón-Tineo.....1-0
Navia-Vegadeo .....1-0
Pumarín-Praviano B.....3-2
Gozón Club-La Corredoria .....0-2
Narcea-San Claudio.....0-0

**Próxima jornada**

Podes-Hispano
Grujoan-R. Juvencia
Salas-Rosal
Tineo-Siderúrgico
Vegadeo-Nalón
Praviano B-Navia
La Corredoria-Pumarín
San Claudio-Gozón Club
Narcea-Boal

| Equipo | Ptos. | J | TOTAL G | E | P | F | C |
|---|---|---|---|---|---|---|---|
| 1. Hispano | 63 | 23 | 21 | 0 | 2 | 73 | 16 |
| 2. San Claudio | 57 | 23 | 18 | 3 | 2 | 57 | 15 |
| 3. Narcea | 45 | 23 | 14 | 3 | 6 | 53 | 25 |
| 4. Tineo | 41 | 23 | 12 | 5 | 6 | 35 | 25 |
| 5. R. Juvencia | 40 | 23 | 12 | 4 | 7 | 36 | 25 |
| 6. Pumarín | 38 | 23 | 10 | 8 | 5 | 36 | 23 |
| 7. Vegadeo | 33 | 23 | 10 | 3 | 10 | 34 | 28 |
| 8. Podes | 33 | 23 | 10 | 3 | 10 | 44 | 48 |
| 9. Siderúrgico | 33 | 23 | 10 | 3 | 10 | 29 | 38 |
| 10. Navia | 29 | 23 | 8 | 5 | 10 | 32 | 36 |
| 11. Praviano B | 28 | 23 | 7 | 7 | 9 | 33 | 35 |
| 12. Nalón | 28 | 23 | 7 | 7 | 9 | 23 | 30 |
| 13. Gozón Club | 28 | 23 | 8 | 4 | 11 | 30 | 40 |
| 14. Grujoan | 25 | 23 | 6 | 7 | 10 | 38 | 39 |
| 15. Boal | 22 | 22 | 6 | 4 | 12 | 25 | 41 |
| 16. Salas | 18 | 23 | 4 | 6 | 13 | 32 | 53 |
| 17. La Corredoria | 17 | 23 | 5 | 2 | 16 | 17 | 46 |
| 18. Rosal | 2 | 22 | 0 | 2 | 20 | 9 | 73 |

## Tercera Asturfútbol G1

**Resultados**

M Rubio-Gijón Perchera .....4-0
Cultural Aboño-Esc. Jin .....1-1
Sariego-R. Gijonés .....2-3
Atlantic Gijón-Montevil.....1-1
U. Astur-Argüero.....4-3
Llanera B-Estudiantes.....5-0
At. Camocha B-Asunción.....1-2

**Próxima jornada**

Asunción-M Rubio
Gijón Perchera-Cultural Aboño
Esc. Jin-Sariego
R. Gijonés-Atlantic Gijón
Montevil-U. Astur
Argüero-Llanera B
Estudiantes-At. Camocha B

| Equipo | Ptos. | J | TOTAL G | E | P | F | C |
|---|---|---|---|---|---|---|---|
| 1. Sariego | 45 | 18 | 15 | 0 | 3 | 81 | 22 |
| 2. Asunción | 42 | 18 | 13 | 3 | 2 | 53 | 21 |
| 3. Llanera B | 36 | 18 | 11 | 3 | 4 | 45 | 24 |
| 4. M Rubio | 35 | 18 | 10 | 5 | 3 | 68 | 26 |
| 5. R. Gijonés | 33 | 18 | 9 | 6 | 3 | 38 | 21 |
| 6. U. Astur | 33 | 18 | 9 | 6 | 3 | 46 | 30 |
| 7. At. Camocha B | 25 | 18 | 7 | 4 | 7 | 32 | 34 |
| 8. Esc. Jin | 24 | 18 | 6 | 6 | 6 | 40 | 38 |
| 9. Cultural Aboño | 24 | 18 | 6 | 6 | 6 | 29 | 26 |
| 10. Montevil | 20 | 18 | 5 | 5 | 8 | 32 | 45 |
| 11. Argüero | 18 | 18 | 5 | 3 | 10 | 26 | 44 |
| 12. Gijón Perchera | 8 | 18 | 2 | 2 | 14 | 16 | 58 |
| 13. Estudiantes | 6 | 18 | 2 | 0 | 16 | 13 | 93 |
| 14. Atlantic Gijón | 4 | 18 | 1 | 1 | 16 | 14 | 51 |

## Tercera Asturfútbol G2

**Resultados**

Atl. Siero-San Ignacio.....2-2
SJ La Carisa-Atl. La Florida.....0-1
Guillén L.-Celtic Pto. .....1-0
C. Asturiano-La Fresneda B.....4-5
Colloto B-Oviedo City .....0-3
La Manjoya-Siero B.....2-2

**Próxima jornada**

San Ignacio-SJ La Carisa
Atl. La Florida-Guillén L.
Celtic Pto.-C. Asturiano
La Fresneda B-Grisú
Colloto B-Descansa
Oviedo City-La Manjoya
Siero B-Atl. Lugones B

| Equipo | Ptos. | J | TOTAL G | E | P | F | C |
|---|---|---|---|---|---|---|---|
| 1. La Manjoya | 42 | 17 | 13 | 3 | 1 | 48 | 19 |
| 2. Guillén L. | 40 | 17 | 13 | 1 | 3 | 64 | 22 |
| 3. Celtic Pto. | 40 | 18 | 12 | 4 | 2 | 50 | 14 |
| 4. Oviedo City | 32 | 18 | 9 | 5 | 4 | 40 | 25 |
| 5. San Ignacio | 30 | 17 | 9 | 3 | 5 | 43 | 39 |
| 6. Siero B | 28 | 18 | 7 | 7 | 4 | 53 | 29 |
| 7. C. Asturiano | 25 | 17 | 7 | 4 | 6 | 43 | 42 |
| 8. Atl. Siero | 24 | 17 | 7 | 3 | 7 | 39 | 34 |
| 9. Atl. La Florida | 23 | 17 | 7 | 2 | 8 | 36 | 26 |
| 10. Atl. Lugones B | 21 | 17 | 7 | 0 | 10 | 42 | 51 |
| 11. La Fresneda B | 19 | 18 | 6 | 1 | 11 | 47 | 69 |
| 12. Colloto B | 12 | 17 | 3 | 3 | 11 | 20 | 45 |
| 13. SJ La Carisa | 5 | 17 | 1 | 2 | 14 | 19 | 57 |
| 14. Grisú | 3 | 17 | 1 | 0 | 16 | 11 | 83 |

## Tercera Asturfútbol G3

**Resultados**

Arenas Del Sella-L'Entregu B .....1-2
Piloñesa-Campomanes.....0-0
Riaño-Ayer .....5-2
Iberia-Santa Marina .....2-2
Lada Langreo-Europa B.....6-0
San Luis-Fortuna.....3-0
Titánico B-Riosa.....2-1

**Próxima jornada**

Riosa-Arenas Del Sella
L'Entregu B-Piloñesa
Campomanes-Riaño
Ayer-Iberia
Santa Marina-Lada Langreo
Europa B-San Luis
Fortuna-Titánico B

| Equipo | Ptos. | J | TOTAL G | E | P | F | C |
|---|---|---|---|---|---|---|---|
| 1. Lada Langreo | 41 | 18 | 13 | 2 | 3 | 67 | 26 |
| 2. Santa Marina | 37 | 18 | 11 | 4 | 3 | 55 | 22 |
| 3. Campomanes | 37 | 18 | 11 | 4 | 3 | 41 | 27 |
| 4. Riosa | 29 | 18 | 9 | 2 | 7 | 38 | 27 |
| 5. L'Entregu B | 28 | 18 | 8 | 4 | 6 | 31 | 32 |
| 6. San Luis | 26 | 18 | 8 | 2 | 8 | 32 | 46 |
| 7. Piloñesa | 25 | 18 | 5 | 10 | 3 | 32 | 21 |
| 8. Riaño | 25 | 18 | 8 | 1 | 9 | 56 | 64 |
| 9. Titánico B | 24 | 18 | 7 | 3 | 8 | 45 | 50 |
| 10. Fortuna | 22 | 18 | 6 | 4 | 8 | 27 | 44 |
| 11. Europa B | 17 | 18 | 4 | 5 | 9 | 19 | 34 |
| 12. Ayer | 16 | 18 | 4 | 4 | 10 | 27 | 36 |
| 13. Iberia | 12 | 18 | 1 | 9 | 8 | 19 | 34 |
| 14. Arenas Del Sella | 9 | 18 | 1 | 6 | 11 | 15 | 41 |

## Tercera Asturfútbol G4

**Resultados**

Hispano B-Tapia.....5-3
Marino-Avilés Ind. B.....0-4
Castros-Pillarno .....2-0
Maritimo-Cornellana .....3-2
La Caridad-Treviense .....1-2
Versalles-Los Campos .....1-0
Llaranes B-Bosco .....2-1
Raices-La Espina .....2-1

**Próxima jornada**

La Espina-Hispano B
Tapia-Marino
Avilés Ind. B-Castros
Pillarno-Maritimo
Cornellana-La Caridad
Treviense-Versalles
Los Campos-Llaranes B
Bosco-Raices

| Equipo | Ptos. | J | TOTAL G | E | P | F | C |
|---|---|---|---|---|---|---|---|
| 1. Avilés Ind. B | 51 | 20 | 16 | 3 | 1 | 57 | 21 |
| 2. Maritimo | 50 | 20 | 16 | 2 | 2 | 58 | 23 |
| 3. Treviense | 50 | 20 | 16 | 2 | 2 | 59 | 13 |
| 4. Hispano B | 40 | 20 | 13 | 1 | 6 | 47 | 34 |
| 5. Cornellana | 39 | 20 | 11 | 6 | 3 | 51 | 21 |
| 6. Marino | 33 | 20 | 10 | 3 | 7 | 37 | 35 |
| 7. Tapia | 31 | 20 | 9 | 4 | 7 | 39 | 34 |
| 8. Bosco | 28 | 20 | 8 | 4 | 8 | 29 | 26 |
| 9. Los Campos | 23 | 20 | 7 | 2 | 11 | 32 | 57 |
| 10. La Caridad | 21 | 20 | 6 | 3 | 11 | 36 | 32 |
| 11. Llaranes B | 19 | 20 | 5 | 4 | 11 | 32 | 56 |
| 12. Raices | 17 | 20 | 5 | 2 | 13 | 28 | 52 |
| 13. Pillarno | 17 | 20 | 5 | 2 | 13 | 25 | 53 |
| 14. Castros | 16 | 20 | 5 | 1 | 14 | 23 | 41 |
| 15. Versalles | 15 | 20 | 4 | 3 | 13 | 25 | 53 |
| 16. La Espina | 8 | 20 | 2 | 2 | 16 | 14 | 41 |

## División Honor Juvenil

**Resultados**

Deportivo-**Veriña**.....2-1
Ponteveddra-**Sporting**.....1-2
Choco-Bansander .....3-1
**Covadonga**-Compostela .....1-1
Celta-Arosa .....4-2
Racing-Gimnástica .....1-1
**Real Oviedo**-Atl. Coruña .....3-2
Val Miñor-**R. Avilés Ind.**.....0-1

**Próxima jornada**

**R. Avilés Ind.**-Deportivo
**Veriña**-Ponteveddra
**Sporting**-Choco
Bansander-**Covadonga**
Compostela-Celta
Arosa-Racing
Gimnástica-**Real Oviedo**
Atl. Coruña-Val Miñor

| Equipo | Ptos. | J | TOTAL G | E | P | F | C |
|---|---|---|---|---|---|---|---|
| 1. Deportivo | 58 | 22 | 19 | 1 | 2 | 71 | 21 |
| 2. Celta | 57 | 21 | 18 | 3 | 0 | 70 | 15 |
| **3. Sporting** | **42** | **22** | **13** | **3** | **6** | **40** | **17** |
| 4. Racing | 42 | 22 | 12 | 6 | 4 | 47 | 26 |
| **5. Real Oviedo** | **38** | **21** | **10** | **8** | **3** | **36** | **20** |
| 6. Bansander | 32 | 22 | 9 | 5 | 8 | 36 | 41 |
| 7. Arosa | 29 | 22 | 8 | 5 | 9 | 32 | 42 |
| 8. Val Miñor | 26 | 22 | 7 | 5 | 10 | 28 | 36 |
| 9. Choco | 22 | 22 | 5 | 7 | 10 | 26 | 34 |
| 10. Compostela | 22 | 22 | 5 | 7 | 10 | 29 | 40 |
| 11. Atl. Coruña | 22 | 22 | 6 | 4 | 12 | 38 | 58 |
| 12. Ponteveddra | 20 | 21 | 4 | 8 | 9 | 32 | 40 |
| **13. Covadonga** | **20** | **22** | **5** | **5** | **12** | **27** | **47** |
| **14. Veriña** | **19** | **22** | **5** | **4** | **13** | **19** | **35** |
| 15. Gimnástica | 18 | 21 | 4 | 6 | 11 | 19 | 50 |
| **16. R. Avilés Ind.** | **16** | **22** | **5** | **1** | **16** | **14** | **42** |

## Liga Nacional Juvenil

**Resultados**

Llanes-Covadonga B .....3-2
Llanera-Real Oviedo B.....1-2
Juv. Estadio-Romanón .....3-1
Alcázar-M. Rubio.....4-1
V. de Pravia-TSK Roces.....0-3
Astur-Urraca.....0-0
Grujoan-Langreo .....0-0
Sporting B-Llano 2000 .....2-1
At. Avilés-Inmaculada.....2-2

**Próxima jornada**

Real Oviedo B-Covadonga B
Romanón-Llanera
M. Rubio-Juv. Estadio
TSK Roces-Alcázar
Urraca-V. de Pravia
Langreo-Astur
Llano 2000-Grujoan
Inmaculada-Sporting B
At. Avilés-Llanes

| Equipo | Ptos. | J | TOTAL G | E | P | F | C |
|---|---|---|---|---|---|---|---|
| 1. Real Oviedo B | 55 | 23 | 17 | 4 | 2 | 59 | 26 |
| 2. TSK Roces | 50 | 23 | 15 | 5 | 3 | 50 | 18 |
| 3. Sporting B | 49 | 23 | 15 | 4 | 4 | 56 | 28 |
| 4. Langreo | 47 | 23 | 14 | 5 | 4 | 43 | 19 |
| 5. Juv. Estadio | 44 | 23 | 13 | 5 | 5 | 48 | 28 |
| 6. Astur | 36 | 23 | 10 | 6 | 7 | 29 | 27 |
| 7. Llanera | 35 | 23 | 10 | 5 | 8 | 41 | 34 |
| 8. Llano 2000 | 32 | 23 | 8 | 8 | 7 | 38 | 26 |
| 9. At. Avilés | 30 | 23 | 8 | 6 | 9 | 43 | 41 |
| 10. Romanón | 30 | 23 | 8 | 6 | 9 | 38 | 40 |
| 11. Inmaculada | 30 | 23 | 8 | 6 | 9 | 35 | 41 |
| 12. Covadonga B | 26 | 23 | 7 | 5 | 11 | 39 | 48 |
| 13. Grujoan | 25 | 23 | 7 | 4 | 12 | 32 | 45 |
| 14. Alcázar | 24 | 23 | 6 | 6 | 11 | 38 | 47 |
| 15. M. Rubio | 24 | 23 | 6 | 6 | 11 | 35 | 45 |
| 16. Urraca | 18 | 23 | 3 | 9 | 11 | 30 | 52 |
| 17. Llanes | 17 | 23 | 5 | 2 | 16 | 24 | 54 |
| 18. V. de Pravia | 2 | 23 | 0 | 2 | 21 | 19 | 78 |

## Primera Juvenil

**Resultados**

Bosco B-Andes .....2-1
Los Campos-Juv. Estadio B .....1-3
Vallobín-Alcázar B.....3-1
Lealtad-Gijón Ind.....3-0
TSK Roces B-Astur B .....3-2
Arenal-Marino .....3-1
Asunción-Codema.....0-2
Llano 2000 B-Quirinal.....3-2
Caudal-Mosconia.....3-4

**Próxima jornada**

Mosconia-Bosco B
Andes-Los Campos
Juv. Estadio B-Vallobín
Alcázar B-Lealtad
Gijón Ind.-TSK Roces B
Astur B-Arenal
Marino-Asunción
Codema-Llano 2000 B
Quirinal-Caudal

| Equipo | Ptos. | J | TOTAL G | E | P | F | C |
|---|---|---|---|---|---|---|---|
| 1. Mosconia | 57 | 22 | 18 | 3 | 1 | 59 | 26 |
| 2. Arenal | 45 | 22 | 13 | 6 | 3 | 49 | 20 |
| 3. Lealtad | 39 | 22 | 10 | 9 | 3 | 37 | 24 |
| 4. TSK Roces B | 37 | 22 | 11 | 4 | 7 | 39 | 27 |
| 5. Asunción | 36 | 22 | 10 | 6 | 6 | 40 | 30 |
| 6. Caudal | 36 | 22 | 11 | 3 | 8 | 47 | 42 |
| 7. Codema | 34 | 22 | 10 | 4 | 8 | 35 | 36 |
| 8. Juv. Estadio B | 31 | 22 | 9 | 4 | 9 | 39 | 33 |
| 9. Astur B | 30 | 22 | 9 | 3 | 10 | 43 | 45 |
| 10. Llano 2000 B | 26 | 22 | 7 | 5 | 10 | 39 | 45 |
| 11. Los Campos | 26 | 22 | 7 | 5 | 10 | 35 | 42 |
| 12. Andes | 26 | 22 | 8 | 2 | 12 | 30 | 41 |
| 13. Vallobín | 24 | 22 | 7 | 3 | 12 | 30 | 52 |
| 14. Bosco B | 23 | 22 | 7 | 2 | 13 | 37 | 46 |
| 15. Alcázar B | 23 | 22 | 6 | 5 | 11 | 30 | 44 |
| 16. Marino | 23 | 22 | 6 | 5 | 11 | 30 | 45 |
| 17. Gijón Ind. | 20 | 22 | 5 | 5 | 12 | 21 | 27 |
| 18. Quirinal | 20 | 22 | 6 | 2 | 14 | 27 | 42 |

## Segunda Juvenil G1

**Resultados**

Alcava-Lada Langreo .....7-0
L'Entregu-Llanera C .....2-1
Arenal B-Atlantic Gijón.....2-2
M. Rubio B-Veriña B .....0-3
Canicas Athl.-M. Rubio C.....2-1
Hispano-Arenal C.....3-0
La Braña-At. Camocha B.....1-1
Montevil-Langreo B .....2-1
Esc. Nava-Quintueles .....2-0

**Próxima jornada**

Quintueles-Alcava
Lada Langreo-L'Entregu
Llanera C-Arenal B
Atlantic Gijón-M. Rubio B
Veriña B-Canicas Athl.
M. Rubio C-Hispano
Arenal C-La Braña
At. Camocha B-Montevil
Langreo B-Esc. Nava

| Equipo | Ptos. | J | TOTAL G | E | P | F | C |
|---|---|---|---|---|---|---|---|
| 1. La Braña | 52 | 22 | 16 | 4 | 2 | 46 | 17 |
| 2. Atlantic Gijón | 50 | 22 | 16 | 2 | 4 | 59 | 30 |
| 3. Hispano | 48 | 22 | 15 | 3 | 4 | 58 | 20 |
| 4. Llanera C | 45 | 22 | 13 | 6 | 3 | 60 | 36 |
| 5. Canicas Athl. | 44 | 22 | 14 | 2 | 6 | 53 | 33 |
| 6. Veriña B | 36 | 22 | 10 | 6 | 6 | 34 | 23 |
| 7. Alcava | 34 | 22 | 10 | 4 | 8 | 43 | 36 |
| 8. L'Entregu | 34 | 22 | 10 | 4 | 8 | 51 | 49 |
| 9. At. Camocha B | 30 | 22 | 9 | 3 | 10 | 33 | 46 |
| 10. M. Rubio B | 30 | 22 | 9 | 3 | 10 | 41 | 39 |
| 11. Langreo B | 29 | 22 | 9 | 2 | 11 | 40 | 48 |
| 12. Montevil | 27 | 22 | 8 | 3 | 11 | 47 | 54 |
| 13. Arenal B | 26 | 22 | 8 | 2 | 12 | 39 | 44 |
| 14. Quintueles | 25 | 22 | 7 | 4 | 11 | 38 | 48 |
| 15. M. Rubio C | 22 | 22 | 5 | 7 | 10 | 29 | 39 |
| 16. Arenal C | 13 | 22 | 3 | 4 | 15 | 32 | 48 |
| 17. Esc. Nava | 10 | 22 | 2 | 4 | 16 | 29 | 72 |
| 18. Lada Langreo | 7 | 22 | 2 | 1 | 19 | 25 | 75 |

## Segunda Juvenil G2

**Resultados**

Covadonga C-San Ignacio.....1-2
R. Avilés Ind. B-La Caridad .....4-0
Grujoan B-Condal .....2-2
Astur C-La Fresneda .....6-2
Navarro-Hnos. Llana .....2-1
Barcia-Grujoan C .....2-2
Atl. Lugones-Avilés Stadium.....3-3
La Corredoria-Vallobín B .....2-3
San Claudio-Hispano B.....6-0

**Próxima jornada**

Hispano B-Covadonga C
San Ignacio-R. Avilés Ind. B
La Caridad-Grujoan B
Condal-Astur C
La Fresneda-Navarro
Hnos. Llana-Barcia
Grujoan C-Atl. Lugones
Avilés Stadium-La Corredoria
Vallobín B-San Claudio

| Equipo | Ptos. | J | TOTAL G | E | P | F | C |
|---|---|---|---|---|---|---|---|
| 1. Grujoan B | 48 | 22 | 15 | 3 | 4 | 65 | 30 |
| 2. Hnos. Llana | 47 | 22 | 15 | 2 | 5 | 58 | 29 |
| 3. San Ignacio | 46 | 22 | 15 | 1 | 6 | 59 | 29 |
| 4. Covadonga C | 46 | 22 | 14 | 4 | 4 | 56 | 26 |
| 5. San Claudio | 46 | 22 | 14 | 4 | 4 | 50 | 25 |
| 6. Avilés Stadium | 41 | 22 | 13 | 2 | 7 | 64 | 42 |
| 7. La Caridad | 38 | 22 | 11 | 5 | 6 | 39 | 32 |
| 8. Vallobín B | 35 | 22 | 10 | 5 | 7 | 48 | 35 |
| 9. Astur C | 33 | 22 | 9 | 6 | 7 | 53 | 37 |
| 10. R. Avilés Ind. B | 31 | 22 | 9 | 4 | 9 | 44 | 39 |
| 11. Grujoan C | 31 | 22 | 9 | 4 | 9 | 62 | 37 |
| 12. Barcia | 30 | 22 | 9 | 3 | 10 | 48 | 48 |
| 13. Condal | 22 | 22 | 6 | 4 | 12 | 39 | 51 |
| 14. La Corredoria | 21 | 22 | 6 | 3 | 13 | 41 | 54 |
| 15. La Fresneda | 20 | 22 | 5 | 5 | 12 | 36 | 58 |
| 16. Atl. Lugones | 12 | 22 | 3 | 3 | 16 | 32 | 109 |
| 17. Navarro | 11 | 22 | 2 | 5 | 15 | 28 | 71 |
| 18. Hispano B | 4 | 22 | 1 | 1 | 20 | 15 | 85 |

## Tercera Juvenil G1

**Resultados**

Los Campos B-Bosco.....5-1
V. de Pravia C-Quirinal B.....2-4
Raíces B-Tapia.....1-2
La Caridad B-V. de Pravia B.....0-1
At. Avilés B-Marino .....2-1
Navia-San Fernando .....2-1

**Próxima jornada**

San Fernando-Los Campos B
Bosco-V. de Pravia C
Quirinal B-Raíces B
Tapia-R. Villalegre
La Caridad B-Descansa
V. de Pravia B-At. Avilés B
Marino-Navia

| Equipo | Ptos. | J | TOTAL G | E | P | F | C |
|---|---|---|---|---|---|---|---|
| 1. San Fernando | 41 | 17 | 13 | 2 | 2 | 70 | 20 |
| 2. V. de Pravia B | 38 | 17 | 12 | 2 | 3 | 55 | 17 |
| 3. Navia | 34 | 17 | 10 | 4 | 3 | 51 | 31 |
| 4. Los Campos B | 30 | 16 | 9 | 3 | 4 | 36 | 18 |
| 5. Quirinal B | 29 | 17 | 8 | 5 | 4 | 30 | 20 |
| 6. Bosco | 26 | 16 | 8 | 2 | 6 | 34 | 29 |
| 7. Marino | 24 | 17 | 7 | 3 | 7 | 36 | 39 |
| 8. Tapia | 21 | 16 | 6 | 3 | 7 | 26 | 33 |
| 9. At. Avilés B | 16 | 17 | 4 | 4 | 9 | 37 | 43 |
| 10. V. de Pravia C | 15 | 15 | 4 | 3 | 8 | 22 | 27 |
| 11. R. Villalegre | 14 | 16 | 4 | 2 | 10 | 35 | 64 |
| 12. Raíces B | 11 | 16 | 3 | 2 | 11 | 19 | 33 |
| 13. La Caridad B | 4 | 17 | 1 | 1 | 15 | 14 | 91 |

## Tercera Juvenil G2

**Resultados**

Lloreda B-Victoria .....1-3
Deva-At. Camocha .....4-8
SJ Roces-La Braña B.....2-1
Inmaculada C-Raíces.....2-0
Atlantic Gijón B-Asunción B .....1-2
Codema B-Esc. Mareo .....7-2
Bosco C-Montevil C .....3-1

**Próxima jornada**

Montevil C-Lloreda B
Victoria-Deva
At. Camocha-SJ Roces
La Braña B-Inmaculada C
Raíces-Atlantic Gijón B
Asunción B-Codema B
Esc. Mareo-Bosco C

| Equipo | Ptos. | J | TOTAL G | E | P | F | C |
|---|---|---|---|---|---|---|---|
| 1. SJ Roces | 47 | 18 | 15 | 2 | 1 | 104 | 25 |
| 2. Inmaculada C | 45 | 18 | 15 | 0 | 3 | 76 | 16 |
| 3. La Braña B | 40 | 18 | 13 | 1 | 4 | 82 | 28 |
| 4. Raíces | 39 | 18 | 12 | 3 | 3 | 53 | 18 |
| 5. At. Camocha | 36 | 18 | 11 | 3 | 4 | 60 | 36 |
| 6. Victoria | 30 | 18 | 9 | 3 | 6 | 63 | 33 |
| 7. Montevil C | 25 | 18 | 8 | 1 | 9 | 47 | 64 |
| 8. Bosco C | 24 | 18 | 7 | 3 | 8 | 53 | 61 |
| 9. Esc. Mareo | 21 | 18 | 7 | 0 | 11 | 54 | 88 |
| 10. Codema B | 18 | 18 | 5 | 3 | 10 | 38 | 63 |
| 11. Asunción B | 16 | 18 | 5 | 1 | 12 | 34 | 65 |
| 12. Lloreda B | 13 | 18 | 4 | 1 | 13 | 24 | 73 |
| 13. Deva | 7 | 18 | 1 | 4 | 13 | 34 | 72 |
| 14. Atlantic Gijón B | 4 | 18 | 1 | 1 | 16 | 20 | 100 |

## Tercera Juvenil G3

**Resultados**

Veriña C-Estudiantes.....1-3
Esc. Jin-C. Asturiano B .....1-3
Gijón INd. B-Gijón Perchera .....4-0
Montevil B-Llano 2000 C .....5-3
La Braña C-R. Gijonés.....5-2
At. Camocha C-Lloreda.....2-4
Lealtad B-M. Rubio D.....3-1

**Próxima jornada**

M. Rubio D-Veriña C
Estudiantes-Esc. Jin
C. Asturiano B-Gijón INd. B
Gijón Perchera-Montevil B
Llano 2000 C-La Braña C
R. Gijonés-At. Camocha C
Lloreda-Lealtad B

| Equipo | Ptos. | J | TOTAL G | E | P | F | C |
|---|---|---|---|---|---|---|---|
| 1. C. Asturiano B | 54 | 18 | 18 | 0 | 0 | 109 | 12 |
| 2. Esc. Jin | 45 | 18 | 15 | 0 | 3 | 101 | 22 |
| 3. Gijón INd. B | 44 | 18 | 14 | 2 | 2 | 73 | 19 |
| 4. Llano 2000 C | 34 | 18 | 11 | 1 | 6 | 81 | 45 |
| 5. Lealtad B | 33 | 18 | 10 | 3 | 5 | 49 | 31 |
| 6. Montevil B | 31 | 18 | 9 | 4 | 5 | 58 | 44 |
| 7. La Braña C | 27 | 18 | 9 | 0 | 9 | 47 | 42 |
| 8. Gijón Perchera | 26 | 18 | 8 | 2 | 8 | 38 | 38 |
| 9. Lloreda | 24 | 18 | 7 | 3 | 8 | 39 | 43 |
| 10. M. Rubio D | 21 | 18 | 7 | 0 | 11 | 39 | 50 |
| 11. At. Camocha C | 13 | 18 | 4 | 1 | 13 | 32 | 63 |
| 12. Veriña C | 10 | 18 | 3 | 1 | 14 | 19 | 76 |
| 13. Estudiantes | 7 | 18 | 2 | 1 | 15 | 24 | 110 |
| 14. R. Gijonés | 0 | 18 | 0 | 0 | 18 | 15 | 129 |

## Tercera Juvenil G4

**Resultados**

Turón-Ayer .....6-1
Caudal C-Colloto .....0-7
Lenense B-Llanera B.....2-0
La Fresneda B-Lenense .....0-6
Atl. Siero-Caudal B .....2-1
C. Asturiano C-Condal B .....3-5
Vetusta-Juv. Estadio C .....0-2

**Próxima jornada**

Juv. Estadio C-Turón
Ayer-Caudal C
Colloto-Lenense B
Llanera B-La Fresneda B
Lenense-Atl. Siero
Caudal B-C. Asturiano C
Condal B-Vetusta

| Equipo | Ptos. | J | TOTAL G | E | P | F | C |
|---|---|---|---|---|---|---|---|
| 1. Juv. Estadio C | 44 | 18 | 14 | 2 | 2 | 68 | 27 |
| 2. Colloto | 44 | 18 | 14 | 2 | 2 | 60 | 24 |
| 3. Lenense | 43 | 18 | 14 | 1 | 3 | 60 | 9 |
| 4. Atl. Siero | 43 | 18 | 14 | 1 | 3 | 62 | 21 |
| 5. Caudal B | 38 | 18 | 12 | 2 | 4 | 66 | 25 |
| 6. Turón | 33 | 18 | 10 | 3 | 5 | 43 | 24 |
| 7. Condal B | 28 | 18 | 9 | 1 | 8 | 52 | 43 |
| 8. Ayer | 24 | 18 | 8 | 0 | 10 | 57 | 56 |
| 9. Caudal C | 19 | 18 | 6 | 1 | 11 | 40 | 53 |
| 10. C. Asturiano C | 14 | 18 | 4 | 2 | 12 | 40 | 64 |
| 11. Lenense B | 14 | 18 | 4 | 2 | 12 | 18 | 65 |
| 12. Vetusta | 10 | 18 | 3 | 1 | 14 | 28 | 83 |
| 13. Llanera B | 9 | 18 | 3 | 0 | 15 | 26 | 67 |
| 14. La Fresneda B | 5 | 18 | 1 | 2 | 15 | 15 | 74 |

## Tercera Juvenil G5

**Resultados**

Juvencia-Prados SJ ....3-3
Grujoan D-C. Asturiano ....0-4
Mosconia B-Corredoria B....5-1
Hnos. Llana B-Narcea....0-3
SJ La Carisa-Pumarín ....3-0
Salas-San Claudio B ....1-0
Peña O. Beryma-Tineo ....-

| Equipo | Ptos. | J | TOTAL G | E | P | F | C |
|---|---|---|---|---|---|---|---|
| 1. Narcea | 49 | 18 | 16 | 1 | 1 | 64 | 20 |
| 2. C. Asturiano | 44 | 18 | 14 | 2 | 2 | 79 | 21 |
| 3. Corredoria B | 43 | 18 | 14 | 1 | 3 | 56 | 20 |
| 4. Mosconia B | 37 | 18 | 12 | 1 | 5 | 76 | 30 |
| 5. Salas | 35 | 18 | 11 | 2 | 5 | 73 | 27 |
| 6. SJ La Carisa | 34 | 18 | 11 | 1 | 6 | 62 | 40 |
| 7. Tineo | 33 | 17 | 11 | 0 | 6 | 42 | 26 |
| 8. Hnos. Llana B | 20 | 18 | 5 | 5 | 8 | 31 | 51 |
| 9. San Claudio B | 19 | 18 | 5 | 4 | 9 | 41 | 46 |
| 10. Juvencia | 14 | 18 | 4 | 2 | 12 | 33 | 46 |
| 11. Pumarín | 12 | 18 | 3 | 3 | 12 | 28 | 67 |
| 12. Grujoan D | 12 | 18 | 4 | 0 | 14 | 15 | 60 |
| 13. Prados SJ | 8 | 18 | 2 | 2 | 14 | 25 | 72 |
| 14. Peña O. Beryma | 2 | 17 | 0 | 2 | 15 | 13 | 112 |

**Próxima jornada**

Tineo-Juvencia
Prados SJ-Grujoan D
C. Asturiano-Mosconia B
Corredoria B-Hnos. Llana B
Narcea-SJ La Carisa
Pumarín-Salas
San Claudio B-Peña O. Beryma

## Tercera Juvenil G6

**Resultados**

Llanes B-Ribadesella ....5-1
L'Entregu B-Atl. Siero B....1-2
Alcava B-Riaño....3-3
Romanón B-Piloñesa ....0-0
Lada Langreo B-A. del Sella ....2-6
Urraca-Berrón....2-3

| Equipo | Ptos. | J | TOTAL G | E | P | F | C |
|---|---|---|---|---|---|---|---|
| 1. Llanes B | 44 | 17 | 14 | 2 | 1 | 76 | 18 |
| 2. Romanón B | 43 | 17 | 14 | 1 | 2 | 71 | 21 |
| 3. Alcázar C | 32 | 16 | 9 | 5 | 2 | 67 | 25 |
| 4. Alcava B | 32 | 17 | 9 | 5 | 3 | 51 | 40 |
| 5. Piloñesa | 30 | 17 | 9 | 3 | 5 | 42 | 33 |
| 6. Riaño | 26 | 16 | 8 | 2 | 6 | 51 | 38 |
| 7. Berrón | 25 | 16 | 8 | 1 | 7 | 43 | 36 |
| 8. L'Entregu B | 16 | 17 | 5 | 1 | 11 | 46 | 64 |
| 9. Ribadesella | 16 | 16 | 4 | 4 | 8 | 32 | 56 |
| 10. A. del Sella | 16 | 17 | 4 | 4 | 9 | 44 | 71 |
| 11. Urraca | 15 | 17 | 4 | 3 | 10 | 49 | 59 |
| 12. Atl. Siero B | 9 | 16 | 3 | 0 | 13 | 23 | 60 |
| 13. Lada Langreo B | 4 | 17 | 1 | 1 | 15 | 19 | 93 |

**Próxima jornada**

Berrón-Alcázar C
Ribadesella-L'Entregu B
Atl. Siero B-Alcava B
Riaño-Romanón B
Piloñesa-Lada Langreo B
A. del Sella-Urraca

## Fútbol Sala | 2ª División B

**Resultados**

Deporcyl-IES Coruxo ....5-3
Leis Pontev.-Grupo Forma ....3-6
O Esteo-Intersala Zamora ....4-3
**Isla de Siero**-Salamanca ....1-3
Piensos Durán-Juventud ....5-2
Benavente-Noia Portus ....8-5
S. Cristóbal-Ribeira ....2-5
Adamo Xove-**Racing Mieres**....4-3

| Equipo | Ptos. | J | TOTAL G | E | P | F | C |
|---|---|---|---|---|---|---|---|
| 1. Benavente | 53 | 22 | 17 | 2 | 3 | 127 | 67 |
| 2. Grupo Forma | 51 | 22 | 16 | 3 | 3 | 126 | 84 |
| 3. Leis Pontev. | 50 | 22 | 16 | 2 | 4 | 110 | 64 |
| 4. Piensos Durán | 49 | 22 | 16 | 1 | 5 | 122 | 82 |
| 5. Salamanca | 42 | 22 | 13 | 3 | 6 | 97 | 77 |
| 6. Adamo Xove | 37 | 22 | 12 | 1 | 9 | 95 | 99 |
| 7. Noia Portus | 35 | 22 | 11 | 2 | 9 | 97 | 89 |
| 8. S. Cristóbal | 34 | 22 | 11 | 1 | 10 | 85 | 85 |
| 9. Int. Zamora | 31 | 22 | 10 | 1 | 11 | 82 | 84 |
| 10. O Esteo | 31 | 22 | 9 | 4 | 9 | 82 | 90 |
| 11. Deporcyl | 27 | 22 | 8 | 3 | 11 | 95 | 105 |
| 12. IES Coruxo | 27 | 22 | 8 | 3 | 11 | 76 | 91 |
| 13. Juventud | 18 | 22 | 5 | 3 | 14 | 77 | 110 |
| 14. Ribeira | 14 | 22 | 3 | 5 | 14 | 59 | 85 |
| **15. Racing Mieres** | **4** | **22** | **0** | **4** | **18** | **60** | **118** |
| **16. Isla de Siero** | **4** | **22** | **0** | **4** | **18** | **58** | **118** |

**Próxima jornada**

**Racing Mieres**-Deporcyl
IES Coruxo-Leis Pontev.
Grupo Forma-O Esteo
Intersala Zamora-**Isla de Siero**
Salamanca-Piensos Durán
Juventud-Benavente
Noia Portus-S. Cristóbal
Ribeira-Adamo Xove

## Fútbol Sala | 2ª División Femenina

**Resultados**

| Equipo | Ptos. | J | TOTAL G | E | P | F | C |
|---|---|---|---|---|---|---|---|
| 1. Majadahonda | 44 | 19 | 14 | 2 | 3 | 81 | 48 |
| **2. Gait. Rodiles** | **40** | **19** | **12** | **4** | **3** | **84** | **40** |
| 3. Bembrive | 40 | 19 | 12 | 4 | 3 | 85 | 53 |
| 4. Leganés | 39 | 19 | 12 | 3 | 4 | 85 | 40 |
| 5. Ferrol | 39 | 19 | 12 | 3 | 4 | 75 | 37 |
| 6. Alcorcón | 39 | 19 | 13 | 0 | 6 | 70 | 34 |
| 7. T. Vilalba | 39 | 19 | 12 | 3 | 4 | 72 | 42 |
| 8. Segosala | 35 | 19 | 11 | 2 | 6 | 71 | 43 |
| 9. Meigas | 26 | 19 | 8 | 2 | 9 | 49 | 52 |
| 10. Ourense | 23 | 19 | 6 | 5 | 8 | 58 | 57 |
| 11. Mioño | 23 | 19 | 7 | 2 | 10 | 47 | 63 |
| 12. Navalcarnero | 15 | 19 | 4 | 3 | 12 | 39 | 57 |
| 13. Avila Aut. | 12 | 19 | 3 | 3 | 13 | 45 | 83 |
| 14. Muslera | 11 | 19 | 3 | 2 | 14 | 40 | 52 |
| 15. V. Amarelle | 11 | 19 | 3 | 2 | 14 | 35 | 85 |
| **16. Gijón Fem.** | **0** | **19** | **0** | **0** | **19** | **12** | **162** |

**Próxima jornada**

Ourense-Ferrol
V. Amarelle-T. Vilalba
**Gijón Fem.**-Mioño
Leganés-Majadahonda
Alcorcón-**Gait. Rodiles**
Muslera-Bembrive
Segosala-Avila Aut.
Meigas-Navalcarnero

## Fútbol Sala | Tercera División

**Resultados**

Dpto. Laviana-P. Legends....9-6
Avilés Sport-Gim. Caborana ....9-5
5 AS-Valdés....4-4
Atl. Moscón-Gijón PLayas....6-6
Valdredo-Soto del Barco ....5-7
M.-Mostayal-San Cucao....2-8
Alto Aller-A. Manzaneda ....8-5
Lugones R.-Infiesto....6-1

| Equipo | Ptos. | J | TOTAL G | E | P | F | C |
|---|---|---|---|---|---|---|---|
| 1. Dpto. Laviana | 51 | 18 | 17 | 0 | 1 | 150 | 68 |
| 2. Avilés Sport | 45 | 18 | 15 | 0 | 3 | 107 | 58 |
| 3. San Cucao | 40 | 18 | 13 | 1 | 4 | 89 | 58 |
| 4. Gijón PLayas | 34 | 18 | 10 | 4 | 4 | 87 | 68 |
| 5. Soto del Barco | 34 | 18 | 11 | 1 | 6 | 87 | 80 |
| 6. Valdés | 33 | 18 | 10 | 3 | 5 | 84 | 69 |
| 7. Alto Aller | 30 | 18 | 9 | 3 | 6 | 85 | 68 |
| 8. A. Manzaneda | 29 | 18 | 9 | 2 | 7 | 91 | 74 |
| 9. Lugones R. | 27 | 18 | 9 | 0 | 9 | 64 | 56 |
| 10. Atl. Moscón | 21 | 18 | 6 | 3 | 9 | 85 | 99 |
| 11. P. Legends | 17 | 18 | 5 | 2 | 11 | 48 | 77 |
| 12. 5 AS | 16 | 18 | 5 | 1 | 12 | 67 | 85 |
| 13. Infiesto | 14 | 18 | 3 | 5 | 10 | 39 | 71 |
| 14. Valdredo | 13 | 18 | 4 | 1 | 13 | 70 | 96 |
| 15. Gim. Caborana | 13 | 18 | 4 | 1 | 13 | 67 | 101 |
| 16. M.-Mostayal | 1 | 18 | 0 | 1 | 17 | 43 | 135 |

**Próxima jornada**

Infiesto-Dpto. Laviana
P. Legends-Avilés Sport
Gim. Caborana-5 AS
Valdés-Atl. Moscón
Gijón PLayas-Valdredo
Soto del Barco-M.-Mostayal
San Cucao-Alto Aller
A. Manzaneda-Lugones R.

## Fútbol Sala | 1ª Astursala

**Resultados**

Boliches B-Rodiles ....5-5
Gijón Perchera-Les Campes ....6-3
S. del Barco B-Congelados Gl....3-4
Rompiente-V. de Tineo ....6-2
Santa Cruz-El Franco ....1-2
Los Coyanes-El Penote....4-1
Txamon Ov.-Lenense ....2-1

| Equipo | Ptos. | J | TOTAL G | E | P | F | C |
|---|---|---|---|---|---|---|---|
| 1. El Franco | 39 | 16 | 13 | 0 | 3 | 67 | 41 |
| 2. Txamon Ov. | 36 | 17 | 11 | 3 | 3 | 96 | 62 |
| 3. Santa Cruz | 33 | 17 | 10 | 3 | 4 | 82 | 55 |
| 4. Gijón Perchera | 32 | 17 | 10 | 2 | 5 | 93 | 75 |
| 5. Los Coyanes | 31 | 17 | 10 | 1 | 6 | 91 | 70 |
| 6. Les Campes | 28 | 17 | 8 | 4 | 5 | 69 | 59 |
| 7. Raíces | 26 | 16 | 8 | 2 | 6 | 75 | 74 |
| 8. Boliches B | 26 | 17 | 7 | 5 | 5 | 68 | 73 |
| 9. Rompiente | 23 | 17 | 6 | 5 | 6 | 78 | 64 |
| 10. El Penote | 20 | 16 | 6 | 2 | 8 | 51 | 54 |
| 11. Rodiles | 19 | 17 | 5 | 4 | 8 | 76 | 85 |
| 12. Lenense | 16 | 17 | 5 | 1 | 11 | 57 | 81 |
| 13. V. de Tineo | 13 | 17 | 4 | 1 | 12 | 79 | 94 |
| 14. Soto del Barco | 11 | 17 | 3 | 2 | 12 | 71 | 113 |
| 15. Congelados Gl. | 7 | 17 | 2 | 1 | 14 | 47 | 100 |

**Próxima jornada**

Lenense-Boliches B
Rodiles-Gijón Perchera
Les Campes-Soto del Barco B
Congelados Gl.-Rompiente
Raíces-Santa Cruz
El Franco-Los Coyanes
El Penote-Txamon Ov.

## Fútbol Sala |2ª Astursala G1

**Resultados**

Inter-Bares Boal-Salinas ....1-6
Las Regueras-Teverga....0-4
Hispano-Proaza....1-6
Villayón-Marino....2-2
Caseras-Navia ....2-2

| Equipo | Ptos. | J | TOTAL G | E | P | F | C |
|---|---|---|---|---|---|---|---|
| 1. Salinas | 39 | 13 | 13 | 0 | 0 | 87 | 23 |
| 2. Proaza | 35 | 15 | 11 | 2 | 2 | 80 | 36 |
| 3. Teverga | 35 | 15 | 11 | 2 | 2 | 55 | 21 |
| 4. San Cucao B | 29 | 14 | 9 | 2 | 3 | 58 | 34 |
| 5. Navia | 28 | 14 | 9 | 1 | 4 | 48 | 29 |
| 6. La Arena | 25 | 14 | 8 | 1 | 5 | 43 | 31 |
| 7. Marino | 16 | 14 | 4 | 4 | 6 | 27 | 32 |
| 8. Inter-Bar. Boal | 16 | 13 | 5 | 1 | 7 | 34 | 59 |
| 9. Cablo Blanco | 12 | 14 | 3 | 3 | 8 | 29 | 54 |
| 10. Villayón | 10 | 14 | 2 | 4 | 8 | 31 | 51 |
| 11. Caseras | 9 | 14 | 2 | 3 | 9 | 30 | 57 |
| 12. Hispano | 5 | 15 | 1 | 2 | 12 | 22 | 52 |
| 13. Las Regueras | 4 | 15 | 1 | 1 | 13 | 23 | 88 |

**Próxima jornada**

Salinas-Cablo Blanco
Teverga-Hispano
San Cucao B-Villayón
Marino-Caseras
Navia-La Arena

## Fútbol Sala |2ª Astursala G2

**Resultados**

Cacolas-Isla Siero B....2-2
Planta 14-Plaza Najosa....3-2
Transp. Lobeto-La Corredoria ..6-3
Futsal Mieres-Mieresala ....3-5
Gijón Playas B-Garfil A.Lugones3-2
Carnes J. Arbesu-R. Langreano..2-1
Racing Mieres B-Laviana B....4-3
Lugones Rang. B-SJ La Carisa ....4-1

| Equipo | Ptos. | J | TOTAL G | E | P | F | C |
|---|---|---|---|---|---|---|---|
| 1. Mieresala | 48 | 18 | 16 | 0 | 2 | 79 | 36 |
| 2. Planta 14 | 44 | 18 | 14 | 2 | 2 | 58 | 29 |
| 3. Futsal Mieres | 39 | 18 | 13 | 0 | 5 | 88 | 41 |
| 4. Plaza Najosa | 36 | 17 | 12 | 0 | 5 | 70 | 35 |
| 5. G. A.Lugones | 36 | 17 | 12 | 0 | 5 | 63 | 35 |
| 6. Lugones R. B | 34 | 18 | 11 | 1 | 6 | 49 | 41 |
| 7. Isla Siero B | 32 | 18 | 10 | 2 | 6 | 60 | 44 |
| 8. R. Langreano | 31 | 18 | 10 | 1 | 7 | 52 | 45 |
| 9. Gijón Playas B | 22 | 18 | 7 | 1 | 10 | 44 | 49 |
| 10. Racing Mieres B | 21 | 18 | 7 | 0 | 11 | 48 | 57 |
| 11. Laviana B | 16 | 18 | 5 | 1 | 12 | 55 | 93 |
| 12. Transp. Lobeto | 15 | 18 | 4 | 3 | 11 | 50 | 65 |
| 13. La Corredoria | 15 | 18 | 4 | 3 | 11 | 44 | 64 |
| 14. Cacolas | 14 | 18 | 3 | 5 | 10 | 30 | 57 |
| 15. Carnes J. Arbesu | 14 | 18 | 4 | 2 | 12 | 29 | 62 |
| 16. SJ La Carisa | 1 | 18 | 0 | 1 | 17 | 34 | 100 |

**Próxima jornada**

SJ La Carisa-Cacolas
Isla Siero B-Planta 14
Plaza Najosa-Transp. Lobeto
La Corredoria-Futsal Mieres
Mieresala-Gijón Playas B
Garfil A.Lugones-Carnes J. Arbesu
R. Langreano-Racing Mieres B
Laviana B-Lugones Rang. B

## Fútbol Sala |Division Honor Juvenil

**Resultados**

La Esperanza-Santurtzi....9-4
V. del Ebro-Otxartabe ....7-5
**Gijón Playas**-Trepalio León ....0-11
Lardero-Burgos....4-5
**EFS Siero-Gijón Perchera**....7-2
Rioja-Hegalariak....9-1
Vda. Gora-Kukuyaga ....6-4
**Dpto. Laviana-Rac. de Mieres**...0-8

| Equipo | Ptos. | J | TOTAL G | E | P | F | C |
|---|---|---|---|---|---|---|---|
| 1. Trepalio León | 60 | 20 | 20 | 0 | 0 | 180 | 31 |
| 2. Vda. Gora | 51 | 20 | 17 | 0 | 3 | 122 | 54 |
| 3. V. del Ebro | 49 | 20 | 16 | 1 | 3 | 172 | 65 |
| 4. Kukuyaga | 42 | 20 | 14 | 0 | 6 | 103 | 60 |
| **5. EFS Siero** | **39** | **20** | **13** | **0** | **7** | **134** | **84** |
| 6. Rioja | 39 | 20 | 13 | 0 | 7 | 79 | 60 |
| 7. Burgos | 37 | 20 | 12 | 1 | 7 | 89 | 84 |
| 8. Hegalariak | 31 | 20 | 10 | 1 | 9 | 100 | 111 |
| 9. Otxartabe | 26 | 20 | 8 | 2 | 10 | 89 | 105 |
| 10. La Esperanza | 19 | 20 | 6 | 1 | 13 | 68 | 95 |
| 11. Santurtzi | 19 | 20 | 6 | 1 | 13 | 69 | 112 |
| 12. Lardero | 17 | 20 | 5 | 2 | 13 | 73 | 99 |
| **13. Gijón Playas** | **16** | **20** | **5** | **1** | **14** | **51** | **96** |
| **14. Rac. de Mieres** | **10** | **20** | **3** | **1** | **16** | **51** | **150** |
| **15. Dpto. Laviana** | **10** | **20** | **3** | **1** | **16** | **68** | **163** |
| **16. Gijón Perchera** | **9** | **20** | **3** | **0** | **17** | **71** | **150** |

**Próxima jornada**

**Rac. de Mieres**-La Esperanza
Santurtzi-V. del Ebro
Otxartabe-**Gijón Playas**
Trepalio León-Lardero
Burgos-**EFS Siero**
**Gijón Perchera**-Rioja
Hegalariak-Vda. Gora
Kukuyaga-**Dpto. Laviana**

## Baloncesto ACB

● Juegan playoff por título ● Descenso

**Resultados**

| Equipo | J | G | TOTAL P | F | C |
|---|---|---|---|---|---|
| 1. Real Madrid | 20 | 16 | 4 | 1768 | 1555 |
| 2. Unicaja | 20 | 15 | 5 | 1759 | 1646 |
| 3. Tenerife | 20 | 15 | 5 | 1744 | 1643 |
| 4. Valencia | 20 | 14 | 6 | 1925 | 1754 |
| 5. Joventut | 20 | 13 | 7 | 1708 | 1656 |
| 6. Manresa | 20 | 12 | 8 | 1736 | 1655 |
| 7. Barça | 20 | 11 | 9 | 1797 | 1725 |
| 8. Gran Canaria | 20 | 11 | 9 | 1670 | 1649 |
| 9. Casademont | 20 | 10 | 10 | 1824 | 1776 |
| 10. Baskonia | 20 | 10 | 10 | 1728 | 1751 |
| 11. UCAM Murcia | 20 | 9 | 11 | 1621 | 1645 |
| 12. Río Breogán | 20 | 8 | 12 | 1544 | 1702 |
| 13. Surne Bilbao | 20 | 7 | 13 | 1628 | 1660 |
| 14. MoraBanc | 20 | 7 | 13 | 1737 | 1813 |
| 15. Hiopos Lleida | 20 | 6 | 14 | 1660 | 1749 |
| 16. Granada | 20 | 6 | 14 | 1600 | 1716 |
| 17. Girona | 20 | 6 | 14 | 1600 | 1768 |
| 18. Leyma Coruña | 20 | 4 | 16 | 1682 | 1868 |

**Próxima jornada**

Casademont-Valencia
Leyma Coruña-Hiopos Lleida
Granada-UCAM Murcia
Tenerife-Joventut
Surne Bilbao-Girona
Unicaja-Manresa
Barça-Río Breogán
MoraBanc-Baskonia
Gran Canaria-Real Madrid

## Baloncesto | 1ª FEB

● Sube liga ACB ● Playoff ascenso ● Descenso

**Resultados**

| Equipo | J | G | TOTAL P | F | C |
|---|---|---|---|---|---|
| 1. Burgos | 21 | 20 | 1 | 1906 | 1590 |
| 2. Mov. Estud. | 21 | 18 | 3 | 1847 | 1635 |
| 3. Fuenlabrada | 21 | 18 | 3 | 1785 | 1548 |
| 4. R,. Betis | 21 | 16 | 5 | 1744 | 1552 |
| 5. Palencia | 21 | 15 | 6 | 1828 | 1672 |
| 6. Tizona Burgos | 21 | 12 | 9 | 1896 | 1869 |
| 7. Obradoiro | 20 | 11 | 9 | 1608 | 1511 |
| 8. Cartagena | 21 | 10 | 11 | 1643 | 1784 |
| 9. Ourense | 21 | 10 | 11 | 1769 | 1750 |
| 10. Menorca | 21 | 9 | 12 | 1546 | 1608 |
| 11. Zamora | 21 | 9 | 12 | 1661 | 1709 |
| **12. Alimerka Ovi.** | **21** | **8** | **13** | **1630** | **1710** |
| 13. Gipuzkoa | 21 | 7 | 14 | 1593 | 1663 |
| 14. Castelló | 21 | 7 | 14 | 1670 | 1852 |
| 15. Cantabria | 20 | 6 | 14 | 1490 | 1658 |
| 16. R. Valladolid | 21 | 6 | 15 | 1608 | 1765 |
| 17. Alicante | 21 | 5 | 16 | 1569 | 1660 |
| 18. Morón | 21 | 1 | 20 | 1512 | 1769 |

**Próxima jornada**

Alicante-Burgos
Tizona Burgos-Ourense
Castelló-Cartagena
Obradoiro-Zamora
Mov. Estud.-Menorca
Fuenlabrada-R. Valladolid
Palencia-**Alimerka Ovi.**
R,. Betis-Gipuzkoa
Morón-Cantabria

## Baloncesto | 3ª FEB

● Fase de ascenso ● Eliminatoria ascenso ● Descenso

**Resultados**

Culleredo-Chantada ....84-81
Solgaleo-Godoy....92-70
Calvo Xiria-Obradoiro ....68-87
Sto. Domingo-Marín Ence ....91-76
**Círculo Gijón**-Carbajosa ....90-82
Avila Aut.-**Uni. Oviedo** ....89-94
Estud. Lugo-Pefumerías Xob....-

| Equipo | J | G | TOTAL P | F | C |
|---|---|---|---|---|---|
| **1. Círculo Gijón** | **18** | **16** | **2** | **1675** | **1425** |
| 2. Chantada | 18 | 13 | 5 | 1365 | 1241 |
| 3. Marín Ence | 18 | 13 | 5 | 1488 | 1299 |
| 4. Pefumerías Xob. | 17 | 11 | 6 | 1479 | 1302 |
| **5. Uni. Oviedo** | **18** | **11** | **7** | **1414** | **1409** |
| 6. Avila Aut. | 18 | 10 | 8 | 1497 | 1449 |
| 7. Obradoiro | 18 | 9 | 9 | 1446 | 1380 |
| 8. Sto. Domingo | 18 | 8 | 10 | 1471 | 1564 |
| 9. Calvo Xiria | 18 | 7 | 11 | 1388 | 1417 |
| 10. Culleredo | 18 | 7 | 11 | 1295 | 1393 |
| 11. Carbajosa | 18 | 6 | 12 | 1314 | 1397 |
| 12. Estud. Lugo | 17 | 5 | 12 | 1232 | 1344 |
| 13. Solgaleo | 18 | 5 | 13 | 1202 | 1390 |
| 14. Godoy | 18 | 4 | 14 | 1180 | 1436 |

**Próxima jornada**

Chantada-Avila Aut.
**Uni. Oviedo-Círculo Gijón**
Carbajosa-Sto. Domingo
Marín Ence-Calvo Xiria
Obradoiro-Estud. Lugo
Pefumerías Xob.-Solgaleo
Godoy-Culleredo

## Baloncesto| Liga Femenina 2

● Fase de ascenso ● Descenso

**Resultados**

Talenom-Valladolid ....74-65
Cortegada-Pacisa....63-72
Romakurum-León....79-57
Ibaizabal-Mondragon....52-64
M. Coruña-**ADBA Sanfer**....77-61
Andratx-Aranguren ....60-52
Tordera-Bosonit ....51-72

| Equipo | J | G | TOTAL P | F | C |
|---|---|---|---|---|---|
| 1. Bosonit | 18 | 17 | 1 | 1192 | 950 |
| 2. M. Coruña | 18 | 13 | 5 | 1262 | 1171 |
| 3. Cortegada | 18 | 12 | 6 | 1168 | 1080 |
| 4. Romakurum | 18 | 11 | 7 | 1124 | 1039 |
| 5. Pacisa | 18 | 11 | 7 | 1121 | 1056 |
| 6. León | 18 | 11 | 7 | 1160 | 1133 |
| 7. Andratx | 18 | 9 | 9 | 1065 | 1103 |
| 8. Aranguren | 18 | 9 | 9 | 1030 | 1041 |
| 9. Mondragon | 18 | 8 | 10 | 1184 | 1157 |
| 10. Talenom | 18 | 7 | 11 | 1111 | 1151 |
| 11. Ibaizabal | 18 | 7 | 11 | 1101 | 1173 |
| **12. ADBA Sanfer** | **18** | **5** | **13** | **961** | **991** |
| 13. Valladolid | 18 | 4 | 14 | 1033 | 1255 |
| 14. Tordera | 18 | 2 | 16 | 1005 | 1217 |

**Próxima jornada**

Valladolid-Tordera
Bosonit-Andratx
Aranguren-M. Coruña
**ADBA Sanfer**-Ibaizabal
Mondragon-Romakurum
León-Cortegada
Pacisa-Talenom

## Baloncesto| 1ª FEM G1

**Resultados**

Semillas A.-**Ecole BVM 2012** ...51-71
Villamuriel-U. Burgos....60-56
E. Villanueva-**RGCovadonga** .67-41
Gesprecon-Cañadio....52-68
El Cochinillo-**Univ. Oviedo** ....54-77
Sta. Marta-Club Deportivo....66-85
Con. Castro-Formaspack....64-87

| Equipo | J | G | TOTAL P | F | C |
|---|---|---|---|---|---|
| 1. E. Villanueva | 20 | 18 | 2 | 1321 | 1094 |
| 2. Gesprecon | 21 | 18 | 3 | 1361 | 988 |
| **3. Univ. Oviedo** | **20** | **16** | **4** | **1463** | **1146** |
| 4. Cañadio | 21 | 15 | 6 | 1407 | 1163 |
| 5. Club Deportivo | 20 | 16 | 4 | 1317 | 1089 |
| 6. Formaspack | 20 | 13 | 7 | 1243 | 1035 |
| 7. El Cochinillo | 21 | 12 | 9 | 1388 | 1298 |
| **8. Ecole BVM 2012** | **21** | **11** | **10** | **1209** | **1220** |
| 9. Villamuriel | 20 | 8 | 12 | 1254 | 1367 |
| 10. Arelsa | 19 | 7 | 12 | 1095 | 1225 |
| 11. U. Burgos | 21 | 7 | 14 | 1204 | 1264 |
| **12. RGCovadonga** | **21** | **4** | **17** | **1097** | **1325** |
| 13. Semillas A. | 20 | 3 | 17 | 1162 | 1434 |
| 14. Sta. Marta | 20 | 2 | 18 | 1063 | 1409 |
| 15. Con. Castro | 21 | 2 | 19 | 1167 | 1721 |

**Próxima jornada**

Formaspack-Sta. Marta
Club Deportivo-El Cochinillo
**Univ. Oviedo**-Gesprecon
Cañadio-E. Villanueva
**RGCovadonga**-Villamuriel
U. Burgos-Semillas A.
**Ecole BVM 2012**-Arelsa

## Baloncesto| 1ª FEM G2

**Resultados**

Uni. León-Ins. Compostela....47-54
Coruña Leyma-Nadal Coia ....54-51
C. Artabra-**Atl. Avilesina**....93-59
Arxil Mafari-**Fodeba Gijón** ....52-63
Peleteiro-Hijolusa ....71-51
**Art-Chivo Sanfer**-Maristas C.62-44
Celta-Trivium....75-29

| Equipo | J | G | TOTAL P | F | C |
|---|---|---|---|---|---|
| 1. Nadal Coia | 20 | 17 | 3 | 1440 | 1104 |
| 2. I. Compostela | 20 | 17 | 3 | 1288 | 1065 |
| 3. Uni. León | 21 | 15 | 6 | 1211 | 1160 |
| 4. Hijolusa | 19 | 16 | 3 | 1348 | 907 |
| **5. Fodeba Gijón** | **21** | **14** | **7** | **1353** | **1216** |
| 6. Celta | 19 | 14 | 5 | 1297 | 971 |
| 7. Coruña Leyma | 20 | 10 | 10 | 1056 | 1096 |
| 8. C. Artabra | 20 | 9 | 11 | 1374 | 1290 |
| 9. Peleteiro | 19 | 9 | 10 | 1145 | 1055 |
| **10. Atl. Avilesina** | **21** | **7** | **14** | **1177** | **1395** |
| **11. ArtChivo Sanfer** | **20** | **6** | **14** | **1030** | **1226** |
| 12. E. Pajariel | 20 | 4 | 16 | 974 | 1280 |
| 13. Trivium | 20 | 4 | 16 | 898 | 1206 |
| 14. Arxil Mafari | 20 | 3 | 17 | 1005 | 1346 |
| 15. Maristas C. | 18 | 4 | 14 | 840 | 1119 |

**Próxima jornada**

Ins. Compostela-Celta
Trivium-**Art-Chivo Sanfer**
Maristas C.-Peleteiro
Hijolusa-E. Pajariel
**Fodeba Gijón**-C. Artabra
**Atl. Avilesina**-Coruña Leyma
Nadal Coia-Uni. León

## Balonmano| Honor Fem.

● Juegan por título ● Juegan play-down ● Descenso

**Resultados**

Zuazo-Morvedre ..... 23-18
Rocasa-**Motivemarket** ..... 22-25
Granollers-Guardés ..... 25-31
La Rioja-Elda Prestigio ..... 21-22
Valladolid-Málaga ..... 24-29
Elche-Beti-Onak ..... 28-22
Bera Bera-Porriño ..... día 26

| Equipo | Ptos. | J | TOTAL G | E | P | F | C |
|---|---|---|---|---|---|---|---|
| 1. Guardés | ● 34 | 18 | 17 | 0 | 1 | 480 | 385 |
| 2. Málaga | ● 30 | 18 | 14 | 2 | 2 | 474 | 412 |
| 3. Bera Bera | ● 26 | 17 | 12 | 2 | 3 | 491 | 422 |
| 4. Granollers | ● 22 | 18 | 10 | 2 | 6 | 490 | 449 |
| 5. Porriño | ● 22 | 17 | 10 | 2 | 5 | 433 | 396 |
| 6. Rocasa | ● 19 | 18 | 7 | 5 | 6 | 418 | 401 |
| 7. Elche | ● 19 | 18 | 8 | 3 | 7 | 425 | 414 |
| 8. Valladolid | ● 19 | 18 | 9 | 1 | 8 | 471 | 478 |
| 9. Beti-Onak | 16 | 18 | 7 | 2 | 9 | 444 | 444 |
| 10. Elda Prestigio | 12 | 18 | 5 | 2 | 11 | 445 | 486 |
| 11. La Rioja | 11 | 18 | 5 | 1 | 12 | 397 | 428 |
| 12. Morvedre | 9 | 18 | 4 | 1 | 13 | 423 | 496 |
| **13. Motivemarket** | ● **7** | **18** | **3** | **1** | **14** | **347** | **430** |
| 14. Zuazo | ● 4 | 18 | 2 | 0 | 16 | 397 | 494 |

**Próxima jornada**

Beti-Onak-Zuazo
Morvedre-Rocasa
**Motivemarket**-Granollers
Guardés-La Rioja
Elda Prestigio-Bera Bera
Porriño-Valladolid
Málaga-Elche

## Balonmano| Honor Oro Fem.

● Ascenso D. Honor ● Descenso Plata Fem

**Resultados**

Pereda-Cicar Lanzarote ..... 26-36
Mislata-Ikasa ..... 19-25
Adesal-Roquetas ..... 28-18
Pozuelo-**Lobas G. Oviedo** ..... 26-26
Anaitasuna-Zonzamas ..... 21-32
Cleba-Pto. del Carmen ..... 32-29
Bolaños-Carballal ..... 33-23

| Equipo | Ptos. | J | TOTAL G | E | P | F | C |
|---|---|---|---|---|---|---|---|
| 1. Zonzamas | ● 31 | 17 | 15 | 1 | 1 | 482 | 374 |
| 2. Adesal | ● 24 | 17 | 11 | 2 | 4 | 463 | 408 |
| 3. Cicar Lanzarote | 23 | 17 | 11 | 1 | 5 | 461 | 391 |
| 4. Bolaños | 23 | 17 | 11 | 1 | 5 | 443 | 386 |
| 5. Ikasa | 22 | 17 | 10 | 2 | 5 | 415 | 387 |
| **6. Lobas G.Oviedo** | **21** | **17** | **10** | **1** | **6** | **439** | **412** |
| 7. Anaitasuna | 20 | 17 | 9 | 2 | 6 | 399 | 418 |
| 8. Cleba | 19 | 17 | 9 | 1 | 7 | 466 | 481 |
| 9. Pto. del Carmen | 13 | 17 | 6 | 1 | 10 | 416 | 460 |
| 10. Pereda | 12 | 17 | 5 | 2 | 10 | 434 | 445 |
| 11. Pozuelo | 11 | 17 | 4 | 3 | 10 | 397 | 414 |
| 12. Carballal | 9 | 17 | 3 | 3 | 11 | 398 | 463 |
| 13. Roquetas | ● 6 | 17 | 2 | 2 | 13 | 357 | 454 |
| 14. Mislata | ● 4 | 17 | 2 | 0 | 15 | 396 | 473 |

**Próxima jornada**

Ikasa-Cicar Lanzarote
Roquetas-Mislata
**Lobas G. Oviedo**-Adesal
Zonzamas-Pozuelo
Pto. del Carmen-Anaitasuna
Carballal-Cleba
Bolaños-Pereda

## Balonmano| Honor Plata Fem.

● Fase de ascenso ● Descenso

**Resultados**

**Balon. Gijón**-Sanse ..... 36-34
Cañiza-Leganés ..... 32-29
Romade-Meaño ..... 12-35
Hand Vall-Getasur ..... 30-34
Rocasa B-Ftes. Carrionas ..... 35-19
Juv. Las Palmas-Porriño B ..... 25-35

| Equipo | Ptos. | J | TOTAL G | E | P | F | C |
|---|---|---|---|---|---|---|---|
| **1. Balon. Gijón** | ● **34** | **19** | **17** | **0** | **2** | **572** | **458** |
| 2. Meaño | ● 33 | 19 | 16 | 1 | 2 | 638 | 482 |
| 3. Getasur | 27 | 19 | 13 | 1 | 5 | 559 | 468 |
| 4. Cañiza | 27 | 19 | 13 | 1 | 5 | 547 | 472 |
| 5. Rocasa B | 23 | 20 | 11 | 1 | 8 | 545 | 497 |
| 6. Sanse | 22 | 20 | 10 | 2 | 8 | 558 | 512 |
| 7. Porriño B | 19 | 19 | 9 | 1 | 9 | 489 | 486 |
| 8. Hand Vall | 18 | 19 | 9 | 0 | 10 | 506 | 523 |
| 9. SAR | 18 | 19 | 8 | 2 | 9 | 528 | 510 |
| 10. Leganés | 17 | 20 | 8 | 1 | 11 | 581 | 546 |
| 11. Romade | 6 | 18 | 3 | 0 | 15 | 401 | 568 |
| 12. Ftes. Carrionas | ● 4 | 19 | 1 | 2 | 16 | 481 | 646 |
| 13. Juv. Las Palmas | ● 2 | 20 | 1 | 0 | 19 | 414 | 651 |

**Próxima jornada**

Sanse-SAR
Leganés-**Balon. Gijón**
Meaño-Cañiza
Getasur-Romade
Ftes. Carrionas-Hand Vall
Porriño B-Rocasa B

## Balonmano| 1.ª Mas B

● Fase de ascenso Plata ● Descenso

**Resultados**

**RGCovadonga**-Ezequiel ..... 42-29
**H. Atlética**-Astander ..... 36-32
Camargo-Uni. León ..... 26-23
**U. Financiera**-**Auto-Center P.** 22-23
**Royal Gijón**-Torrelavega ..... 26-26
Soria-Santander ..... 34-26
Zamora-Salamanca ..... 31-29

| Equipo | Ptos. | J | TOTAL G | E | P | F | C |
|---|---|---|---|---|---|---|---|
| 1. Soria | ● 35 | 20 | 17 | 1 | 2 | 702 | 527 |
| 2. Zamora | ● 34 | 20 | 17 | 0 | 3 | 630 | 523 |
| **3. U. Financiera** | **30** | **20** | **15** | **0** | **5** | **585** | **433** |
| **4. H. Atlética** | **28** | **20** | **13** | **2** | **5** | **636** | **555** |
| **5. Auto-Center P.** | **26** | **19** | **12** | **2** | **5** | **520** | **462** |
| 6. Torrelavega | 22 | 19 | 10 | 2 | 7 | 603 | 568 |
| **7. Royal Gijón** | **22** | **20** | **9** | **4** | **7** | **571** | **560** |
| 8. Santander | 20 | 19 | 10 | 0 | 9 | 573 | 567 |
| **9. RGCovadonga** | **16** | **20** | **7** | **2** | **11** | **620** | **601** |
| 10. Salamanca | 14 | 20 | 7 | 0 | 13 | 578 | 617 |
| 11. Astander | 13 | 19 | 5 | 3 | 11 | 511 | 588 |
| 12. Camargo | 12 | 20 | 5 | 2 | 13 | 548 | 604 |
| 13. Recoletas | 12 | 19 | 6 | 0 | 13 | 533 | 591 |
| 14. Uni. León | ● 10 | 19 | 4 | 2 | 13 | 516 | 563 |
| 15. Ezequiel | ● 0 | 20 | 0 | 0 | 20 | 395 | 762 |

**Próxima jornada**

Astander-Ezequiel
Uni. León-**H. Atlética**
**Auto-Center P.**-Camargo
Torrelavega-**U. Financiera**
Santander-**Royal Gijón**
Recoletas-Soria
Zamora-**RGCovadonga**

## RUGBY

# El Pasek Belenos pierde ante el Liceo Francés (59-25)

El Pasek Belenos certificó ayer que no ha empezado con buen pie el grupo de élite de División de Honor B y cayó en la pista del Liceo Francés por un abultado (59-25). Un palo que se suma al recibido en la jornada inaugural ante el Sant Cugat y que deja al conjunto avilesino en la penúltima posición, sin puntos, igualado con el Hospitalet y el Cisneros Zeta, este con un partido menos. Por su parte, el Real Oviedo venció al Cormorán (11-22).

## BALONCESTO | Preeuropeo

# La zona rescata a España ante Bélgica (59-52)

El remozado y rejuvenecido proyecto de la selección española de baloncesto se hizo mayor desde la defensa con un gran trabajo zonal que acabó por suplir las carencias ofensivas de la selección española, que rescató la segunda plaza de su grupo del Preeuropeo para llegar con una victoria, ante Bélgica, por 59-52, al Eurobasket del próximo verano, en el que defenderá el título. León no vivió un gran espectáculo, pero España sacó recursos.

## Hockey| OK Liga

**Resultados**

**Telecable**-Mataró ..... 4-1
Bembibre-Sant Cugat ..... 0-1
Vila Sana-Iman Alcalá ..... 4-0
Voltrega-Esneca ..... 2-3
Coruña-Bigues I R. ..... 2-1
Manlleu-Raxoi ..... 2-0
Palau-Cerdanyola ..... -

| Equipo | Ptos. | J | TOTAL G | E | P | F | C |
|---|---|---|---|---|---|---|---|
| **1. Telecable** | ● **42** | **15** | **14** | **0** | **1** | **65** | **26** |
| 2. Vila Sana | ● 39 | 15 | 13 | 0 | 2 | 67 | 19 |
| 3. Esneca | ● 39 | 15 | 13 | 0 | 2 | 56 | 18 |
| 4. Palau | ● 36 | 14 | 12 | 0 | 2 | 61 | 13 |
| 5. Manlleu | 24 | 15 | 7 | 3 | 5 | 43 | 38 |
| 6. Coruña | 21 | 15 | 6 | 3 | 6 | 45 | 39 |
| 7. Sant Cugat | 21 | 15 | 7 | 0 | 8 | 34 | 44 |
| 8. Cerdanyola | 19 | 14 | 6 | 1 | 7 | 35 | 41 |
| 9. Bembibre | 15 | 15 | 5 | 0 | 10 | 31 | 44 |
| 10. Voltrega | 14 | 15 | 4 | 2 | 9 | 23 | 43 |
| 11. Bigues I R. | 12 | 15 | 3 | 3 | 9 | 17 | 36 |
| 12. Raxoi | 9 | 15 | 3 | 0 | 12 | 20 | 71 |
| 13. Iman Alcalá | ● 7 | 15 | 2 | 1 | 12 | 23 | 63 |
| 14. Mataró | ● 6 | 15 | 1 | 3 | 11 | 17 | 42 |

**Próxima jornada**

Iman Alcalá-Raxoi
Cerdanyola-Vila Sana
Mataró-Palau
Sant Cugat-**Telecable**
Bigues I R.-Bembibre
Esneca-Coruña
Voltrega-Manlleu

## Hockey| OK Liga Plata Femenina

**Resultados**

**Oviedo Roller**-Las Rozas ..... 0-8
**Patinalón**-Raspeig ..... 3-1
Pontearegas-Tres Cantos ..... 3-6
Resa Cambre-Alcobendas ..... 3-4
Bat-Gora-Gatikako ..... -
**eNe Opos. Mieres**-Rochapea ..... -

| Equipo | Ptos. | J | TOTAL G | E | P | F | C |
|---|---|---|---|---|---|---|---|
| 1. Las Rozas | ● 38 | 14 | 12 | 2 | 0 | 76 | 15 |
| **2. Patinalón** | ● **34** | **14** | **11** | **1** | **2** | **51** | **28** |
| 3. Alcobendas | 31 | 14 | 10 | 1 | 3 | 63 | 28 |
| **4. eNe Op. Mieres** | **30** | **13** | **9** | **3** | **1** | **57** | **25** |
| 5. Tres Cantos | 26 | 13 | 7 | 5 | 1 | 49 | 18 |
| 6. Raspeig | 24 | 14 | 7 | 3 | 4 | 42 | 32 |
| 7. Berenguela | 17 | 13 | 5 | 2 | 6 | 43 | 44 |
| 8. Rochapea | 14 | 13 | 4 | 2 | 7 | 35 | 42 |
| 9. Resa Cambre | 14 | 14 | 4 | 2 | 8 | 34 | 58 |
| 10. Gatikako | 10 | 13 | 3 | 1 | 9 | 31 | 46 |
| **11. Oviedo Roller** | ● **10** | **14** | **3** | **1** | **10** | **15** | **53** |
| 12. Bat-Gora | ● 3 | 13 | 1 | 0 | 12 | 26 | 56 |
| 13. Pontearegas | ● 1 | 14 | 0 | 1 | 13 | 19 | 96 |

**Próxima jornada**

Rochapea-Raspeig
Gatikako-Resa Cambre
Bat-Gora-**Patinalón**
Tres Cantos-**eNe Opos. Mieres**
Berenguela-Pontearegas
Alcobendas-**Oviedo Roller**

## Hockey| OK Liga Plata Masculina

**Resultados**

CDM Patines-Sant Feliu ..... 3-4
Shum Frit-**Oviedo Roller** ..... 5-3
Cerdanyola-Espanyol ..... 9-4
Dominicos-Mataró ..... 3-3
Tordera-San Cugat ..... 1-2
Vendrell-Igualada ..... 1-0

| Equipo | Ptos. | J | TOTAL G | E | P | F | C |
|---|---|---|---|---|---|---|---|
| 1. Shum Frit | ● 38 | 14 | 12 | 2 | 0 | 69 | 31 |
| 2. Cerdanyola | ● 33 | 14 | 11 | 0 | 3 | 79 | 37 |
| 3. Mataró | 26 | 14 | 8 | 2 | 4 | 55 | 37 |
| 4. Vendrell | 26 | 14 | 8 | 2 | 4 | 43 | 33 |
| 5. Tordera | 25 | 14 | 7 | 4 | 3 | 42 | 46 |
| 6. Igualada | 21 | 14 | 6 | 3 | 5 | 45 | 39 |
| 7. CDM Patines | 17 | 14 | 5 | 2 | 7 | 38 | 39 |
| 8. San Cugat | 15 | 14 | 4 | 3 | 7 | 41 | 48 |
| 9. Espanyol | 14 | 14 | 3 | 5 | 6 | 40 | 52 |
| 10. Sant Feliu | ● 9 | 14 | 2 | 3 | 9 | 27 | 49 |
| **11. Oviedo Roller** | ● **7** | **14** | **2** | **1** | **11** | **26** | **71** |
| 12. Dominicos | ● 6 | 14 | 1 | 3 | 10 | 32 | 55 |

**Próxima jornada**

San Cugat-CDM Patines
Espanyol-Dominicos
Mataró-Vendrell
Sant Feliu-Shum Frit
**Oviedo Roller**-Cerdanyola
Igualada-Tordera

## Hockey| Bronce Masculina B

**Resultados**

Acordes-Bat-Gora ..... 6-2
Urdaneta-Jolaseta ..... 1-10
**Patinalón**-Calvo Escola ..... 2-1
**Patín Mieres**-Hockey Patines ..... 3-2
Raxoi-**Telecable** ..... 2-0
Traviesas-Santutxu ..... 5-3
Compostela-Rochapea ..... -

| Equipo | Ptos. | J | TOTAL G | E | P | F | C |
|---|---|---|---|---|---|---|---|
| 1. Jolaseta | ● 44 | 16 | 14 | 2 | 0 | 102 | 29 |
| 2. Calvo Escola | ● 33 | 16 | 10 | 3 | 3 | 67 | 49 |
| **3. Patinalón** | **32** | **16** | **10** | **2** | **4** | **61** | **50** |
| 4. Raxoi | 28 | 16 | 8 | 4 | 4 | 59 | 50 |
| **5. Patín Mieres** | **28** | **16** | **9** | **1** | **6** | **49** | **55** |
| **6. Telecable** | **26** | **16** | **8** | **2** | **6** | **56** | **46** |
| 7. Rochapea | 25 | 15 | 8 | 1 | 6 | 59 | 44 |
| 8. Hockey Patines | 23 | 16 | 7 | 2 | 7 | 57 | 59 |
| 9. Acordes | 18 | 16 | 4 | 6 | 6 | 55 | 59 |
| 10. Traviesas | 15 | 16 | 5 | 0 | 11 | 52 | 70 |
| 11. Compostela | 14 | 15 | 3 | 5 | 7 | 32 | 41 |
| 12. Bat-Gora | ● 14 | 16 | 4 | 2 | 10 | 51 | 75 |
| 13. Urdaneta | ● 10 | 16 | 2 | 4 | 10 | 39 | 71 |
| 14. Santutxu | ● 5 | 16 | 1 | 2 | 13 | 41 | 82 |

**Próxima jornada**

Hockey Patines-Raxoi
**Telecable**-Urdaneta
Santutxu-Acordes
Jolaseta-Traviesas
Bat-Gora-Compostela
Calvo Escola-**Patín Mieres**
Rochapea-**Patinalón**

## Rugby | División Honor B Masc. A-B

**Resultados**

Liceo-**Pasek Belenos** ..... 59-25
Hernani-Las Rozas ..... 16-23
Valencia-Hospitalt ..... 72-0
San Cugat-Gernika ..... 18-21

| Equipo | Ptos. | B | TOTAL J | G | E | P | F | C |
|---|---|---|---|---|---|---|---|---|
| 1. Liceo | 10 | 2 | 2 | 2 | 0 | 0 | 98 | 37 |
| 2. Gernika | 9 | 1 | 2 | 2 | 0 | 0 | 62 | 25 |
| 3. Las Rozas | 8 | 0 | 2 | 2 | 0 | 0 | 57 | 49 |
| 4. Valencia | 6 | 2 | 2 | 1 | 0 | 1 | 105 | 34 |
| 5. Sant Cugat | 5 | 1 | 2 | 1 | 0 | 1 | 52 | 38 |
| 6. Hernani | 1 | 1 | 1 | 0 | 0 | 1 | 16 | 23 |
| 7. Cisneros | 0 | 0 | 1 | 0 | 0 | 1 | 7 | 41 |
| **8. Pasek Belenos** | **0** | **0** | **2** | **0** | **0** | **2** | **42** | **93** |
| 9. Hospitalet | 0 | 0 | 2 | 0 | 0 | 2 | 12 | 111 |

**Próxima jornada**

Gernika-Liceo
Hospitalet-Hernani
**Pasek Belenos**-Valencia
Cisneros-Sant Cugat

## Voleibol | Superliga 2 Femenina GA

**Resultados**

Leganés-Madrid ..... 3-0
**RGCCovadonga**-Torrelavega ..... 3-2
Arona Less4-Torrejón ..... 0-3
Zalaeta-Alcobendas ..... 2-3
Astillero-Extremadura ..... 3-2
La Laguna-**CV Oviedo** ..... 3-0

| Equipo | Ptos. | J | TOTAL G3 | G2 | P1 | P0 | F | C |
|---|---|---|---|---|---|---|---|---|
| 1. Leganés | ● 46 | 17 | 15 | 0 | 1 | 1 | 47 | 8 |
| 2. La Laguna | ● 44 | 17 | 13 | 2 | 1 | 1 | 48 | 13 |
| 3. Alcobendas | 43 | 17 | 13 | 2 | 0 | 2 | 46 | 16 |
| 4. Zalaeta | 36 | 17 | 11 | 0 | 3 | 3 | 40 | 22 |
| 5. Torrejón | 33 | 17 | 10 | 1 | 1 | 5 | 38 | 23 |
| 6.Torrelavega | 22 | 17 | 6 | 1 | 2 | 8 | 29 | 34 |
| 7. Astillero | 19 | 17 | 4 | 3 | 1 | 9 | 27 | 38 |
| 8. Extremadura | 18 | 17 | 5 | 1 | 1 | 10 | 25 | 38 |
| 9. VP Madrid | 15 | 17 | 4 | 1 | 1 | 11 | 19 | 41 |
| **10. RGC Covadonga** | **14** | **17** | **4** | **1** | **0** | **12** | **19** | **41** |
| 11. Arona | ● 10 | 17 | 3 | 0 | 1 | 13 | 17 | 42 |
| **12. CV Oviedo** | ● **6** | **17** | **2** | **0** | **0** | **15** | **8** | **47** |

**Próxima jornada**

La Laguna-Leganés
**CV Oviedo**-Astillero
Extremadura-Zalaeta
Alcobendas-Arona Less4
Torrejón-**RGCCovadonga**
Torrelavega-Madrid

## Voleibol | Superliga 2 Masculina GA

**Resultados**

Santanderina-Intasa ..... 3-0
Arona-**CID Jovellanos** ..... 3-0
Dumbría-Rotogal ..... 1-3
Soria-Collado ..... 3-1
Palencia-Galdakao ..... 0-3
Club Vigo-Madrid ..... -

| Equipo | Ptos. | J | TOTAL G3 | G2 | P1 | P0 | F | C |
|---|---|---|---|---|---|---|---|---|
| 1. Santanderina | ● 47 | 17 | 15 | 1 | 0 | 1 | 48 | 9 |
| 2. Arona | ● 40 | 17 | 12 | 2 | 0 | 3 | 43 | 18 |
| 3. Rotogal | 37 | 17 | 11 | 1 | 2 | 3 | 43 | 20 |
| 4. Dumbría | 32 | 17 | 9 | 2 | 1 | 5 | 37 | 27 |
| 5. Intasa | 31 | 17 | 7 | 3 | 4 | 3 | 38 | 29 |
| 6. Club Vigo | 27 | 17 | 7 | 3 | 0 | 7 | 36 | 28 |
| **7. CID Jovellanos** | **25** | **17** | **7** | **2** | **0** | **8** | **31** | **33** |
| 8. Collado | 19 | 17 | 4 | 1 | 5 | 7 | 27 | 38 |
| 9. Galdakao | 15 | 17 | 4 | 1 | 1 | 11 | 20 | 40 |
| 10. Soria | 14 | 17 | 2 | 2 | 4 | 9 | 23 | 44 |
| 11. Madrid | ● 13 | 17 | 3 | 1 | 2 | 11 | 17 | 43 |
| 12. Palencia | ● 6 | 17 | 1 | 1 | 1 | 14 | 13 | 47 |

**Próxima jornada**

Palencia-Club Vigo
Galdakao-Soria
Collado-Dumbría
Rotogal-Arona
**CID Jovellanos**-Santanderina
Intasa-Madrid

## Voleibol | Primera División Femenina

**Resultados**

Aule-**S. M. La Calzada** ..... 3-0
Univ. Burgos-Emevé ..... 2-3
Xuvenil Teis-Zaragoza ..... 3-1
A Coruña-San José ..... 3-0
Sayre-Aceites Abril ..... 2-3
Sestao-Heidelberg ..... 3-2

| Equipo | Ptos. | J | TOTAL G3 | G2 | P1 | P0 | F | C |
|---|---|---|---|---|---|---|---|---|
| 1. Sayre | ● 41 | 17 | 12 | 2 | 1 | 2 | 45 | 15 |
| 2. Aceites Abril | ● 38 | 17 | 10 | 4 | 0 | 3 | 43 | 23 |
| 3. Xuvenil Teis | 35 | 17 | 11 | 1 | 0 | 5 | 37 | 21 |
| 4. Zaragoza | 32 | 17 | 7 | 3 | 5 | 2 | 42 | 30 |
| 5. A Coruña | 26 | 17 | 6 | 3 | 2 | 6 | 33 | 32 |
| 6. Uni. Burgos | 26 | 18 | 6 | 2 | 4 | 6 | 34 | 39 |
| 7. Heidelberg | 23 | 16 | 6 | 1 | 3 | 6 | 30 | 31 |
| 8. Emevé | 21 | 17 | 3 | 6 | 0 | 8 | 31 | 36 |
| 9. Sestao | 20 | 17 | 5 | 2 | 1 | 9 | 29 | 36 |
| 10. Aule | 20 | 16 | 6 | 0 | 2 | 8 | 26 | 35 |
| 11. San José | ● 15 | 16 | 3 | 0 | 6 | 7 | 23 | 40 |
| **12. S.M.La Calzada** | ● **6** | **17** | **0** | **2** | **2** | **13** | **14** | **49** |

**Próxima jornada**

Sestao-Aule
Heidelberg-Sayre
Aceites Abril-A Coruña
San José-Xuvenil Teis
Zaragoza-Univ. Burgos
Emevé-**S. M. La Calzada**

## Voleibol | Primera División Masculina

**Resultados**

Chamartín-Vlla Castro ..... 3-0
Coslada-Tenerife ..... 2-3
Arona-Río Duero Soria ..... 3-1
**RGC Covadonga**-Don Benito ..... 3-1
Madrid-**Oviedo** ..... 1-3
U. Valladolid-Esc. Cacereñas ..... -

| Equipo | Ptos. | J | TOTAL G3 | G2 | P1 | P0 | F | C |
|---|---|---|---|---|---|---|---|---|
| 1. U. Valladolid | ● 39 | 16 | 11 | 2 | 2 | 1 | 44 | 15 |
| 2. Tenerife | ● 38 | 18 | 8 | 5 | 4 | 1 | 47 | 29 |
| **3. Oviedo** | **34** | **17** | **10** | **2** | **0** | **5** | **39** | **23** |
| 4. Arona | 33 | 18 | 9 | 2 | 2 | 5 | 39 | 29 |
| **5. RGC Covadonga** | **32** | **17** | **8** | **3** | **2** | **4** | **38** | **28** |
| 6. Coslada | 27 | 17 | 7 | 1 | 4 | 5 | 34 | 32 |
| 7. Esc. Cacereñas | 25 | 16 | 6 | 2 | 3 | 5 | 33 | 32 |
| 8. Chamartín | 22 | 17 | 5 | 3 | 1 | 8 | 31 | 36 |
| 9. Madrid | 21 | 17 | 6 | 0 | 3 | 8 | 27 | 37 |
| 10. Soria | 17 | 18 | 3 | 3 | 2 | 10 | 24 | 42 |
| 11. Don Benito | ● 16 | 18 | 3 | 3 | 1 | 11 | 25 | 44 |
| 12. Vila Castro | ● 5 | 17 | 1 | 0 | 2 | 14 | 14 | 48 |

**Próxima jornada**

Madrid-Chamartín
**Oviedo**-**RGC Covadonga**
Don Benito-U. Valladolid
Esc. Cacereñas-Arona
Río Duero Soria-Coslada
Tenerife-Vlla Castro

ATLETISMO

# Iñaki Cañal vuela en Madrid y se proclama campeón de España

El asturiano logra su primer título nacional de 400 en pista cubierta con una gran marca que le sitúa entre los favoritos para el inminente Europeo

MARÍA RENDUELES
Gijón

Iñaki Cañal firmó un fin de semana perfecto en el Campeonato de España en pista cubierta celebrado en Madrid. El gijonés no solo se coronó por primera vez campeón nacional de 400 metros, sino que lo hizo con un tiempo espectacular: 45.74 segundos. Un registro que mejora su propia mejor marca bajo techo, convirtiéndose en la segunda mejor española de todos los tiempos y la tercera de la temporada en Europa.

El atleta dominó la final en el polideportivo de Gallur con una carrera impecable, dejando sin opciones a sus rivales. Entre ellos, Óscar Husillos, habitual referente de la disciplina en España, que terminó en cuarta posición y sin medalla. Cañal explica la importancia del sorteo de calles en pista cubierta, donde las curvas cerradas pueden ser un hándicap decisivo: «Es muy determinante el factor calle, quienes tienen las curvas abiertas tienen muchísima ventaja. A Óscar, al quedar segundo en semifinales, le tocó una de las calles de dentro».

RFEA / Efe

**Arriba, Iñaki Cañal, entrando vencedor ayer en Madrid. A la izquierda, el gijonés, en el podio, con su medalla de oro.**

Este brillante triunfo llega en el momento clave de la temporada, a solo dos semanas del Campeonato de Europa en Apeldoorn (Países Bajos), donde Cañal partirá como uno de los cabezas de serie, explica el atleta, ya que su tiempo en Madrid le asegura una calle favorable (5 o 6), algo clave en una prueba tan táctica.

El sábado ya había asegurado su clasificación para el Europeo, pero la final le permitió dar un paso más: «Ayer terminé de hacer la marca y ganar el campeonato de España», comenta Cañal. Más allá del éxito deportivo, el asturiano valora especialmente el contexto en el que llegó su primer título nacional: «Ha sido muy especial ganar este campeonato porque estaba rodeado de mis amigos y mi familia. Poder compartirlo con ellos vale el doble», asegura emocionado.

Además de su prueba individual, Cañal podría disputar el relevo mixto del Europeo el jueves 6 de marzo, aunque su prioridad será el 400. «Dependerá de si tengo una buena recuperación de aquí a dos semanas», concluye.

Con su mejor marca bajo techo y un título que refuerza su confianza, Iñaki Cañal llega al Europeo en su mejor momento y dispuesto a pelear con los mejores del continente.

> «Ha sido muy especial ganar este campeonato porque estaba rodeado de mis amigos y mi familia», apunta el atleta

Además de Cañal, destacaron en el campeonato los asturianos Rubén Naya e Ignacio Bernardo en la prueba de salto de altura, logrando la cuarta y sexta posición con marcas de 2,22 y 2,08 metros, respectivamente. Lucía Juan obtuvo el cuarto puesto en los 800 metros femeninos con un tiempo de 2:09.29. Por su parte, la atleta olímpica Bárbara Camblor no logró clasificarse para la final en la prueba de 400 metros. ■

FÓRMULA 1

Aston Martin

## Aston Martin presenta el nuevo coche de Alonso

Aston Martin desveló ayer en su sede de Silverstone (Reino Unido) el AMR25, el coche con el que Fernando Alonso y Lance Stroll competirán en la temporada 2025 de Fórmula 1. La escudería británica apuesta por una evolución de su modelo anterior con el objetivo de recuperar el nivel mostrado en 2023. Alonso, que afronta su tercera temporada con Aston Martin, se mostró esperanzado con el nuevo proyecto: «aprendimos muchas cosas en 2024 y el equipo ha trabajado duro para estar preparados», aseguró el piloto asturiano. «Estoy ilusionado por volver a la pista y estoy listo para ayudar a que este equipo sea cada vez más fuerte». En la imagen, vistas frontal y lateral del monoplaza.

PÁDEL

# Todo listo en el Palacio

## Comienza el Premier Padel de Gijón con la presencia de leyendas como Carolina Navarro e igualdad en el cuadro masculino: «Es una gran oportunidad»

CARLOS TAMARGO
Gijón

El Palacio de los Deportes ya se viste de gala para acoger el Premier Padel de Gijón que se inicia hoy con los primeros encuentros. El camino no ha sido sencillo y la negativa de los 100 primeros del ránking masculino aún se nota en el ambiente. No obstante, todo ha seguido su cauce con los preparativos de un evento deportivo que, por otro lado, reúne a algunas de las mejores jugadoras del mundo como es el caso de las parejas formadas por la portuguesa Ana Catarina Nogueira y la argentina Martina Fassio o las españolas Marina Lobo y Sofía Saiz.

También supone una de las últimas oportunidades para jugadoras como Carolina Navarro, leyenda del deporte que fue número uno del ranking durante nueve años y tiene en su vitrina tres campeonatos del mundo por parejas. La malagueña llega a Gijón en su última temporada sobre la pista. «Estoy con muchas ganas de empezar a jugar y más aquí en España después de tantos meses sin hacerlo. Además, hacía mucho tiempo que no jugaba en Gijón».

Y es que su último paso por la ciudad lo hizo en 2012 junto a la argentina Cecilia Reiter, una pareja que por aquel entonces era la número uno del mundo y que deslumbró en el torneo venciendo con total autoridad y sin ceder ni un solo set. En esta ocasión, Navarro se presenta junto a Arantxa Soriano, partiendo como la octava mejor pareja del torneo. En su camino se encuentran en primera ronda con las italianas Chiara Pappacena y Giulia Sussarelo, 88º y 118º del ranking respectivamente. «Es un partido de toma de contacto y que no se presenta fácil». La jugadora malagueña no se pone un objetivo para este torneo, confiando en poder llegar a la ronda final y desplegando un juego vistoso. «Espero que al público le resulte atractivo».

Por el lado del cuadro masculino, la incertidumbre está servida. La ausencia de los mejores 100 del mundo ha abierto la puerta para que las jóvenes promesas puedan brillar en un torneo de este nivel. En un deporte dominado por España y Argentina, una pareja sueca se presenta como la mejor del torneo. Albin Olsson y Douglas Rutgersson parten como los mejores, aunque las diferencias van a ser mínimas. Entre los que esperan dar la sorpresa, el paraguayo Mariano Agustín González aguarda con la emoción de las horas antes, su debut en un tornero de la categoría Premier Padel. «Es mucha ilusión y una grandísima oportunidad para nosotros. Estamos muy motivados para este torneo». Su suerte será también la de su acompañante Juan «Coquito» Zamora. Ambos forman una de las parejas más jóvenes del torneo con los 17 del paraguayo y los 16 del español. «Es la gran oportunidad para chicos jóvenes como nosotros de poder adentrarnos en el mayor circuito. Venimos bien, la semana pasada estábamos compitiendo en Portugal y tuvimos muy buenas sensaciones», narra González que no quiere poner la vista más allá del partido que enfrentará hoy contra Pablo Cuesta y Bart Van Opstal. «El objetivo es ganar todos los partidos, sumar la mayor cantidad de puntos posibles y disfrutar dentro de la pista», sentencia. ■

Ángel González

Mariano Agustín González, entrenando ayer en el Palacio de los Deportes de Gijón.

Ángel González

Por la izquierda, Arantxa Soriano y Carolina Navarro, en la pista central.

## Invitaciones a colegios, ciclos formativos y asociaciones

C. TAMARGO
Gijón

La primera jornada del Premier Padel de Gijón contará con la presencia de alumnos de diferentes colegios de la ciudad, además de jóvenes de ciclos formativos con contenidos deportivos y del Grado en Ciencias de la Actividad Física y del Deporte de la Universidad de Oviedo. También se ha invitado a varias asociaciones, confirmando desde el patronato que diecinueve grupos han garantizado su asistencia para los tres primeros días que se disputan las fases previas. Respecto a la devolución de las entradas y los descuentos, la entidad promotora del evento informa de que se habían vendido en torno a 10.000 entradas para todo el torneo y que espera solucionar todas las devoluciones y descuentos a los largo del día de hoy. ■

CICLISMO

LA NUEVA ESPAÑA reúne a seis de los siete ciclistas que forman una de las generaciones más fecundas que ha dado este deporte en Asturias: «Tenemos la esperanza de que se vaya a más, para eso hace falta que se siga apoyando a la base y que haya más carreras para los juveniles y los amateurs»

# Los profesionales asturianos, en el grupo de cabeza

ROBERTO MENÉNDEZ / ANTONIO LORCA
Bueño (Ribera de Arriba)

Sinuhé Fernández (Brañes, Oviedo, 2003, Burgos Burpellet BH) y Pelayo Sánchez (Tellego, Ribera de Arriba, 2000, Movistar) fueron los primeros en llegar al Museo del Hórreo de Bueño, en Ribera de Arriba, lugar elegido para el encuentro organizado por LA NUEVA ESPAÑA con seis de los siete ciclistas profesionales de la región. Todos ellos están iniciando la temporada de carretera. Tan solo falta Alicia González (Viella, Siero, 1995, Saint Michel-Preference Home-Auber93), que está en estos momentos en Granada, desde donde también quiso sumarse al resto para celebrar la buena salud por la que atraviesa el pelotón asturiano.

Poco a poco, mientras Pelayo y Sinuhé comentan detalles de las últimas carreras, van llegando el resto: Iván García Cortina (Gijón, 1995, Movistar), Samuel Fernández (Pola de Siero, 2003, Caja Rural-Seguros RGA), Edu Pérez-Landaluce (Oviedo, 1998, IBB Spor) y el más joven de todos ellos, Hugo de la Calle (Castrillón, 2004, Burgos Burpellet BH), que se ha sumado este año al pelotón profesional y lo ha hecho a lo grande, siendo protagonista en la Challenge de Mallorca, donde peleó por la victoria en el Trofeo Serra de Tramuntana, en el que acabó en tercera posición.

Pelayo resume lo que está sucediendo con el ciclismo asturiano y lo gratificante que es para ellos coincidir como profesionales con los que fueron antes sus colegas en la cantera: «La familia va creciendo y esperamos que se vayan uniendo más ciclistas que vienen por abajo empujando muy fuerte. Es lo bonito, empezamos hace muchos años todos juntos de pequeños en las carreras de escuelas y ahora estamos aquí unos pocos, va quedando gente por el camino, pero lo bonito es eso, poder juntarse y seguir entrenando como de guajes».

El más veterano del pelotón masculino es Iván García Cortina, compañero de Pelayo Sánchez en el Movistar, equipo de World Tour, la máxima categoría en ciclismo, y que asegura estar encontrándose muy bien: «Estoy bastante bien, vengo de hacer muchos días de competición en esta primera parte y tengo ganas de que empiecen ya las clásicas. Este año voy a hacerlas prácticamente todas hasta París-Roubaix y con ganas de que salgan bien», señala.

Cortina está disfrutando de esta eclosión del ciclismo regional: «Se está viendo a gente como Pelayo, a Hugo que empezó el año yendo muy rápido, pero no solo ellos; Iván Romeo, que se ha formado en el MMR de aquí de Asturias; o a Benja (Noval), que lo que está haciendo en ciclocross es algo histórico y que seguramente no muchos habrán conseguido». Al gijonés le hace especial ilusión porque, en sus inicios, el pelotón asturiano era mucho más reducido: «Yo fui un huérfano, digamos, los que eran mayores que yo tuvieron una época en la que estaban Samu (Sánchez), Chechu (Ru-

A. G.

**ALICIA GONZÁLEZ, EN GRANADA. La sierense está preparando el calendario de clásicas en Granada tras fichar por el equipo francés Saint Michel-Preference Home-Auber93.**

**En la imagen, por la izquierda, Samuel Fernández, Iván García Cortina, Hugo de la Calle, Eduardo Pérez-Landaluce, Sinuhé Fernández y, haciendo una foto para conmemorar el encuentro propiciado por LA NUEVA ESPAÑA, Pelayo Sánchez Mayo, en las instalaciones del Museo del Hórreo de Bueño.**

Roberto Menéndez

biera), Navarro, Benja (Noval), había muchos ciclistas; luego en la mía estaba prácticamente yo solo, coincidí un poco con Samu y con Dani Navarro, pero no éramos muchos y la verdad es que da gusto tener ahora un pelotón así en Asturias». Lo que aún no sabe es si estará en la Vuelta a Asturias, carrera para la que está de reserva.

Alicia González, con la que este periódico contactó por teléfono, nació el mismo año que Cortina y como a él le gustan las clásicas, sobre todo las de pavé: «En eso soy un poco como Cortina», reconoce. La de Viella (Siero) pasó a profesionales con Movistar, equipo en el que estuvo cinco temporada, el año pasado corrió en el Lifeplus Wahoo y este 2025 en el francés St Michel-Preference Home-Auber93, con el que debutó en el UAE Tour Women para después correr la Volta Femenina de la Comunitat Valenciana. Su calendario no incluye ni Giro ni Vuelta a España, pero tiene la esperanza de estar en el Tour.

En medio de este buen momento del ciclismo asturiano, Alicia reconoce que en el caso del pelotón femenino «igual en carretera la cosa no va tan bien». En cambio, en ciclocross, con su hermana Lucía, seis veces campeona de España, como referente el nivel sigue siendo muy alto. A pesa de todo, Alicia celebra que «hay muchas más niñas» en las escuelas y asegura que el reto está en «tener un calendario de carretera más amplio».

## Iván García Cortina deja de sentirse huérfano: «En mi generación estaba prácticamente solo»

Uno de los líderes de esta generación es Pelayo Sánchez, que asombró a todo el mundo con su espectacular victoria de etapa en su primer Giro de Italia. El de Tellego, tras superar algunos problemas físicos, tiene ya marcado su calendario: «Comienzo en marzo con Strade Bianche y Tirreno-Adriático , dos carreras de mucho nivel, y a lo mejor esta semana voy a Francia para correr Drome y Ardeche, dos clásicas que me van bastante bien, para poner un poco las piernas a tono».

Un calendario que, de nuevo, será muy duro: «La idea es hacer otra vez dos grandes, Giro y Vuelta, a ver si podemos hacerlo con más garantías que año pasado y acabar bien la Vuelta a España». Y es que, igual que en el Giro las cosas le fueron de cara, en la Vuelta nada salió cómo esperaba: «El ciclismo es un poco como la vida, una montaña rusa, no nos sonrió la suerte, tampoco llegué en la mejor forma, quizás un poco fatigado física y mentalmente». Tampoco lo sabe con seguridad, pero su presencia en la Vuelta a Asturias es probable: «Habrá que ver cómo casa con los objetivos, pero puede ser una opción. Veremos».

El último en llegar, Hugo de la Calle, dice estar «súper contento de cómo están yendo las cosas, no nos imaginábamos estar donde pudimos estar». Todo ello no quita la dificultad de pasar a profesionales tras un 2024 en el que logró ser campeón de España sub-23 en ruta: «Se nota que hay dos o tres o cuatro pasos más de los que tenía antes en amateur». De la Calle se plantea su primer año «con calma»: «Sigo teniendo 20 años, lo ideal es que este sea el primer año de muchos, entonces hay que ir con calma, paso a paso, haciendo las cosas lo mejor posible para cerrar el hueco que tenemos con los de arriba». Una de las cosas que tiene más claras es su presencia en la próxima edición de la Vuelta Asturias: «Eso no hace falta ni pedirlo, en el equipo se han portado muy bien y no es al 100%, pero al 99 estaré en la salida. Me hace mucha ilusión».

Sinuhé Fernández, otro que no negocia su presencia en la ronda asturiana, está terminando de curarse una gripe y ya piensa en sus próximos retos: «Sé que ahora hago O gran Camiño, luego sé que haré La Induráin y País Vasco, es hasta donde sé el calendario, y espero estar en Vuelta a Asturias, correr la de casa siempre ilusiona mucho». En cuanto a la actual generación de ciclistas, para él es una demostración de que «las cosas se van haciendo mejor, que vienen también desde juveniles con buena progresión, esperemos que siga creciendo el pelotón». Para ello, dice, «son importantes las escuelas, todos los clubes que hay en Asturias, nos faltaría un equipo sub-23, que es el paso justo antes de profesional».

Eduardo Pérez-Landaluce está también muy contento tras haber fichado por un equipo turco con el que hará un recorrido diferente. La pega es que en esta ocasión no podrá estar en la ronda asturiana. «Estoy aquí hasta finales de marzo, que marcho para Turquía a correr tres vueltas y dos carreras de un día». El ovetense celebra el buen momento por el que está pasando el ciclismo de la región: «Me acuerdo de la época de Santi Pérez, Samuel Sánchez, Benjamín Noval, Dani Navarro, Ricardo Valdés, esa debe ser junto a esta la mayor». Y, además, con ciclistas de un nivel muy alto: «Yo soy el que estoy en Continental, que es la categoría más baja de profesional, los demás están en ProTeams y World Tour, lo que habla del nivel del ciclismo asturiano, que es muy bueno».

Por último, Samuel Fernández, asegura estar esta temporada «en buena progresión» y reconoce que está con «ganas de seguir corriendo»: «Voy a O gran Camiño la semana que viene y no sé más calendario», dice, haciendo una salvedad: «Ya lo saben desde que empecé en el equipo el año pasado que la fecha de la Vuelta a Asturias está reservada. Eso no se negocia».

En cuanto a la grupeta que han formado en Asturias, Samuel espera que aún crezca un poco más: «Estamos siete y tengo esperanzas de que vaya a más, para eso hace falta que se siga apoyando al ciclismo desde la base, que haya más carreras para los juveniles y los amateurs, que hay muy poco». ■

# *Brotes verdes*

## Asturias, con siete profesionales en el pelotón internacional

JOSÉ ENRIQUE CIMA

La historia del ciclismo asturiano es muy grande. En la época más famosa, a finales de los 70, llegamos a ser diez profesionales, pero teníamos a «capos» como José Manuel Fuente, «El Tarangu», Vicente López Carril y Luis Balagué, que asombraban al mundo.

Sin embargo, que ahora tengamos a siete profesionales es casi equiparable a lo de esa época. De hecho, es para dar saltos de alegría. Por lo tanto, brindemos porque Iván García Cortina, Pelayo Sánchez, Eduardo Pérez-Landaluce, Sinuhé Fernández, Hugo de la Calle, Samuel Fernández y Alicia González nos van a dar muchas alegrías en el panorama internacional.

Esperemos que Cortina sea el de sus prometedores inicios y que Landaluce tenga suerte en sus aventuras extranjeras. También que Pelayo Sánchez se haga grande en las mejores carreras del planeta, algo a lo que está destinado. Y que los brotes verdes florezcan, porque calidad y juventud atesoran. Esta gran afición asturiana se lo merece.

**La situación actual es equiparable a la de otras épocas doradas y para dar saltos de alegría**

Atrás quedan los tiempos en los que los Chechu Rubiera, Coque Uría, Benjamín Noval o Dani Navarro, grandes promesas, se adaptaron mejor a ser gregarios sin tener la presión de ganar, algo que sí asumió Samuel Sánchez. Y que siga así hasta que el junior Benjamín Noval coja los galones de capitán. Hasta entonces, que los actuales brillen y triunfen como se merecen. ■

Fútbol es fútbol

# Sonrisas sin cartel, la cabeza de Flick y la cara del hombre invisible

ANTONIO RICO

AP

Hansi Flick, el sábado, en el Estadio de Gran Canaria.

**LA SONRISA DE LA MONA LISA.** ¿Por qué todos los jugones sonríen igual?, se preguntaba el gran e irrepetible Andrés Montes cuando narraba los partidos de la NBA (eso era antes de que los partidos de la NBA se convirtieran en concursos de triples). Y es cierto. ¿Por qué todos los jugones, desde Nico Williams a Pedri pasando por Álex Baena, Aitana Bonmatí o Bryan Zaragoza, sonríen igual? Es una sonrisa indescifrable, misteriosa, más hacia dentro que hacia fuera, sutil y ligera. Es la sonrisa de Pedri después de filtrar un pase que llega a su destino con la elegancia con la que el Orient Express llega a una estación, o la sonrisa de Bryan Zaragoza cuando encara a los defensas sabiendo que se los va a comer con patatas y regates. La sonrisa de los jugones se tiene o no se tiene.

Y Vinícius Jr., aunque lo intenta, no la tiene. La sonrisa de Vinícius parece que siempre es contra alguien o contra algo, y los espectadores sabemos contra quién o contra qué se ríe Vinícius en cada momento. El director Stanley Kubrick decía que explicar el final de «2001: una Odisea del espacio» sería como si Leonardo da Vinci hubiese escrito al pie de la «Mona Lisa» que la señora sonríe porque esconde un secreto de su amante. Eso hubiese encadenado a los espectadores a la realidad, y la sonrisa de la Mona Lisa perdería todo el misterio. Vinícius Jr. juega siempre como si llevara un cartel que explica el motivo de su sonrisa. No hay misterio. No hay magia. Vinícius es solo un gran jugador, no un jugón.

**ZEUS Y TOLKIEN.** A diferencia de la diosa Atenea, que nació de la cabeza de Zeus completamente adulta y armada o de la mitología de «El Señor de los Anillos», una creación de un solo hombre, J. R. R. Tolkien, que hizo una labor que está reservada a una tribu o a una nación, los equipos de fútbol no suelen nacer completamente hechos de la cabeza de sus entrenadores. Qué va. Diego Cocca fue destituido como entrenador del Real Valladolid porque en dos meses no pudo sacar de su cabeza a un equipo completamente adulto y armado ni una mitología perfectamente estructurada. Tiempo... el suficiente, pedía el replicante Roy en «Blade Runner». En fútbol no hay tiempo, pero tampoco abundan los entrenadores que, como Zeus o Tolkien, son capaces de parir diosas o mitologías a partir de sus ideas. Sin embargo, Hansi Flick parece que lo ha conseguido. Este Barça que mezcla jovencísimos talentos con experimentados especialistas y, sobre todo, que ha parido a un nuevo y abrasador Raphinha ha surgido de la cabeza de Flick como Atenea y «El Señor de los Anillos» surgieron de la cabeza de Zeus y de J. R. R. Tolkien. Y, de momento, este Barça adulto, armado y bien provisto de mitología puede hasta con equipos como la UD Las Palmas, todo un dolor para la cabeza de Flick.

**OLAS Y OLÉS.** Odio con todas mis fuerzas la ola en los estadios. Odio la ola casi tanto como los «olés» coreados por la afición local cuando su equipo gana con una diferencia de goles tranquilizadora y decide humillar a los futbolistas rivales jaleando cada pasecito de sus jugadores. La dichosa ola es invasiva, anticlimática, ombliguista y enemiga de lo que sucede en el terreno de juego. Los pesadísimos olés son irrespetuosos, antifutboleros, arrogantes e innecesariamente hirientes.

Creo que el deber de los aficionados en los estadios es estar siempre presentes, pero invisibles. Algo parecido a Claude Rains cuando interpretó a Jack Griffin en «El hombre invisible» obteniendo un enorme éxito y fama, aunque como interpretaba a un hombre invisible apenas se le veía. Por supuesto que los aficionados tenemos que animar a nuestros equipos, pero sin perder de vista que los verdaderos protagonistas son los futbolistas. Cuando hacen la ola, los aficionados dejan de ser invisibles y, además, están más pendientes de sí mismos que del juego. Cuando corean los «olés», los aficionados se hacen dolorosamente visibles y, además, obligan de alguna manera a los futbolistas de sus equipos a seguir dando pasecitos sin chicha porque nadie quiere ser el que ponga fin a los «olés» por culpa de un mal pase. Al final de «El hombre invisible» vemos por fin la cara de Claude Rains. Al final del partido, los futbolistas ven las caras de sus aficionados cuando saludan desde el centro del campo, y en ese momento lo que era presente se hace también visible. Con la ola y los olés, es el fútbol el que se convierte en invisible. ■

## La semana en televisión

**LUNES 24 DE FEBRERO**

Fútbol
**Sevilla-Mallorca**
Primera División. 21.00, Dazn

**MARTES 25**

Fútbol
**Barcelona-Atlético de Madrid**
Copa del Rey. 21.30, La 1
**Inter-Lazio**
Coppa italiana. 21.00, Dazn

Fútbol sala
**Wanapix Zaragoza-Barcelona**
Primera División. 19.00, Teledeporte

Baloncesto
**Lakers-Mavericks**
NBA. 4.00, Vamos

Fórmula 1
**Test de Baréin**
8.00 y 13.00, Dazn

**MIÉRCOLES 26**

Fútbol
**Real Sociedad-Real Madrid**
Copa del Rey. 21.30, La 1
**Inglaterra-España**
Liga Naciones fem. 21.00, La 2
**Tottenham-Manchester City**
Premier League. 20.30, Dazn
**Nottingham Forest-Arsenal**
Premier League. 20.30, Dazn

Waterpolo
**Zodiac-Barceloneta**
Liga Europea. 20.00, Teledeporte

**JUEVES 27**

Baloncesto
**Real Madrid-Barcelona**
Euroliga. 20.45, Vamos

**VIERNES 28**

Fútbol
**Valladolid-Las Palmas**
Primera División. 21.00, Movistar Plus
**Cartagena-Eibar**
Segunda División. 20.30, Vamos

Baloncesto
**Partizán-Baskonia**
Euroliga. 20.30, Movistar Plus

**SÁBADO 1 DE MARZO**

Fútbol
**Betis-Real Madrid**
Primera División. 18.30, Movistar Plus
**Atlético de Madrid-Athletic**
Primera División. 21.00, Movistar Plus
**Zaragoza-Sporting**
Segunda División. 18.30, LaLiga TV

Pádel
**Premier Padel Gijón**
Semifinales. 10.00, Movistar Plus

Baloncesto
**Palencia-Alimerka Oviedo**
Primera FEB. 19.00, LaLiga Plus

**DOMINGO 2**

Fútbol
**Barcelona-Real Sociedad**
Primera División. 16.15, Movistar Plus
**Oviedo-Deportivo**
Segunda División. 16.15, LaLiga TV
**Eldense-Levante**
Segunda División. 18.30, LaLiga TV
**Racing-Elche**
Segunda División. 21.00, LaLiga TV

Pádel
**Premier Padel Gijón**
Finales. 12.00, Movistar Plus

Baloncesto
**Barcelona-Breogán**
Liga ACB. 17.00, Movistar Plus
**Gran Canaria-Real Madrid**
Liga ACB. 18.30, Movistar Plus

Irma Collín

Joaquín Valinotti entra a canasta en un partido del Alimerka Oviedo Baloncesto en Pumarín.

## Oviedo

### Cambio climático

El centro social de Villa Magdalena exhibe, hasta el próximo 3 de marzo, la exposición «La otra lucha contra el cambio climático: adaptación». La muestra, cedida por el Centro Nacional de Educación Ambiental (CENEAM), ilustra cómo está cambiando el clima en el planeta y la importancia de actuar con anticipación. Se puede visitar de lunes a viernes, de 9.00 a 14.00 y de 16.00 a 21.00 horas, y en fin de semana de 11.00 a 14.00 y de 16.00 a 21.00 horas. Entrada libre.

### Muestra de Taller 3

La exposición que conmemora el 45.º aniversario de la Escuela Municipal de Artes Plásticas y Escénicas, Taller 3, se puede visitar en Trascorrales hasta el próximo viernes, 28 de febrero, de 17.00 a 21.00 horas.

### EXPOPeregrina

La quinta edición de EXPOPeregrina es una exposición itinerante de artes plásticas y visuales bajo el tema del Camino Primitivo, coorganizada por la Asociación Cultural GAPAsturias, la Asociación Astur-Leonesa de Amigos del Camino de Santiago de Oviedo, la Concejalía de Hostelería, Turismo y Congresos del Ayuntamiento de Oviedo. Se puede visitar, en la sala de exposiciones del Auditorio Príncipe Felipe, hasta el viernes 28 de febrero. El acceso es de lunes a viernes en horario de funcionamiento de la instalación. Entrada libre.

### «Metro y medio de arte»

La barbería Metro (Cervantes, 12) acoge en su escaparate la propuesta artística «Metro y medio de arte», que en esta ocasión está protagonizada por una muestra de la obra de la artista Charo Garpe.

### Sala Sabadell Herrero

La Sala de Exposiciones Sabadell Herrero ofrece la muestra «Tocar lejanías, Colección de Arte Banco Sabadell». La exhibición estará abierta hasta el próximo 11 de mayo y recoge obras de los artistas Ramón Isidoro, Elena Asins, Luis Bisbe, Manuel Blázquez, Alfons Borrell, Joaquín Chancho, Patricia Dauder, Esther Ferrer, Juan Galdeano, Josep Guinovart, Joan Hernández Pijuan, Concha Jerez, Élia Llach, Xisco Mensua, Teresa Pera Hospital, Joan Ponç, Juan Suárez, Patricio Vélez, Oriol Vilapuig y Martín Vitaliti. Acceso libre. El horario de lunes a sábado –excepto los martes, que cierra– de 11.00 a 14.00 horas y de 17.00 a 21.00 horas. Los domingos, solo en horario de mañana.

### Estudiopablodelillo

El estudiopablodelillo (General Zuvillaga, 12) acoge la muestra colectiva «Don't push me 'cause I'm close to the edge», que podrá visitarse hasta finales de febrero, en horario de lunes a viernes, de 17.30 a 20.30 horas.

### Visitas a la Catedral

La visita al conjunto catedralicio incluye el recorrido por el interior del templo, la Cámara Santa, el Museo de la Iglesia y el claustro. La entrada general tiene un precio de 9 euros, aunque hay descuentos para estudiantes, niños, desempleados, jubilados y peregrinos. El horario es de lunes a sábados, de 10.00 a 13.00 y de 16.00 a 17.00 horas. Por otro lado, la torre de la Catedral también está abierta a las visitas. Son acompañadas, pero no guiadas. Las visitas, con una duración aproximada de una hora, están disponibles de lunes a sábado, con 20 personas en cada turno y tienen un precio de 10 euros; no incluyen el acceso al resto del conjunto catedralicio ni están incluidas en el abono de socios de la Catedral.

**Coordina:** C. M.
agenda@lne.es
agendagijon@epi.es

**Santos:** Modesto, Sergio, Evecio, Etelberto y Pedro Palatino.

# agenda

**24 de febrero**

Faltan 24 días para la primavera

Una hembra de serín verdecillo, reverderín, verderillu, verderín o verdín.

## El reloj de la Naturaleza

### TRANSICIÓN

Los verdecillos comunes invernantes comienzan su repliegue hacia las áreas de reproducción en Europa, que ocuparán a lo largo del mes de marzo. Al mismo tiempo, la población residente inicia su temporada de cría, como anuncia el canto más intenso y frecuente de los machos, que no han dejado de emitirlo durante el invierno, pero con menos fervor. Cuando estos se exhiben frente a las hembras, se posan a su lado con las alas caídas y temblorosas, y con la cola alzada, cantando, al tiempo que giran la cabeza de un lado a otro y erizan las plumas de la garganta; luego realizan un vuelo de canto, con un ascenso lento, describen un amplio arco y, finalmente, se dejan caer «en paracaídas» junto a la hembra. Repiten toda la operación y, como colofón, persiguen a la hembra en vuelo hasta que ambos se posan y copulan.
**L. M. ARCE**

## Gijón

### Ateneo Jovellanos

A as 19.00 horas, en el salón de actos de la Escuela de Comercio, tendrá lugar la actuación del cantante hispano-argentino «Milton». El acto está organizado por el Ateneo Jovellanos.

### Librería de Bolsillo

A las 20.00 horas tendrá lugar la presentación del libro «Mujeres masonas» en la Librería de Bolsillo.

### Biblioteca Pública Jovellanos

Hasta el 20 de abril se puede visitar en la biblioteca la exposición «Gijón bajo las bombas (1936-1937)», dirigida por Héctor Blanco y producida por el Ateneo Obrero de Gijón, la concejalía de Memoria Histórica y Social del Ayuntamiento de Gijón y «Memoria Democrática d'Asturies». La muestra aborda el bombardeo indiscriminado de la ciudad por mar y aire entre el verano de 1936 y octubre de 1937, en diez lonas, una maqueta de una bomba de la aviación nazi alemana, y tres cartones pluma. Los horarios son de lunes a viernes, de 9.00 a 21.00 horas; los sábados, de 10.00 a 14.00 y de 16.00 a 20.00 horas, y los domingos y festivos, de 10.00 a 14.00 horas.

### Galería Llamazares

Hasta el 15 de marzo se puede visitar la exposición «Reflejos de una imagen quebrada», de Ana Rod, en la Galería Llamazares. Los horarios de visita son de lunes tarde a sábado mañana, de 11.30 a 14.00 y de 17.30 a 20.30 horas.

### Galería Bea Villamarín

Puede disfrutarse de la exposición «Sueños del alma», de Ramón Iriondo, en la Galería Bea Villamarín, hasta el 1 de marzo. Los horarios de visita son de lunes a viernes, de 11.00 a 14.00 y de 17.30 a 20.30 horas, y los sábados, de 11.00 a 14.00 horas.

## Avilés y comarca

### Mercado semanal en Avilés

Se instala en la plaza de Hermanos Orbón, donde los puestos permanecen abiertos de 9.00 a 14.00 horas, aproximadamente.

### Concierto

El auditorio del Conservatorio Julián Orbón acogerá, a las 19.00 horas, un concierto de audición del alumnado de clarinete, dirigido por el profesor Iván Cuervo Fernández.. El pianista repertorista será Carlos Galán.

### Taller de broches

Taller de elaboración de broches 8M para lucirlos en las actividades del 8 de marzo, Día Internacional de las Mujeres. Se realizarán con porcelana fría y será impartido por la artesana Cristina López Lobo en la Casa de las Mujeres. Las plazas están limitadas a las mujeres inscritas y hay dos turnos, de 12.00 a 14.00 horas, y de 16.30 a 18.30 horas.

### Exposición en Artes y Oficios.

La exposición titulada «20 años de la Reserva Militar de Voluntarios en España», organizada por la Asociación ARES Reservistas Españoles, se puede visitar en la Escuela de Artes y Oficios (plaza Domingo Álvarez Acebal).

### Exposición en la galería Amaga

El pintor Elías García Benavides expone su obra «Huella» en Avilés. La muestra permanecerá abierta en la galería de la calle José Manuel Pedregal hasta el próximo 20 de marzo.

### Exposición permanente del Museo Marítimo de Asturias, en Luanco

El centro acoge una muestra permanente con interesantes apartados como la biología marina, la carpintería de ribera, la pesca artesanal y la historia de la navegación, entre otras temáticas. Se puede visitar de lunes a sábado, de 11.00 a 14.00 y de 17.00 a 20.00 horas, y los domingos y festivos, de 11.00 a 14.00 horas.

### Exposición «Ecos II», de Adrián Martínez González

El Hotel Palacio de Avilés acoge la nueva exposición del artista asturiano Adrián Martínez González, titulada «Ecos II». La muestra, que estará abierta al público de forma gratuita, podrá ser visitada en el corredor de la primera planta del hotel. Martínez González invita a reflexionar sobre la interacción de la naturaleza y la ciudad, un tema recurrente en su trayectoria artística, marcada por su profunda conexión con el paisaje asturiano y su transformación en el contexto urbano.

### «Chico, Rita y El Pianista»

La Sala del Cómic de Avilés (Plaza de Camposagrado) acoge una exposición fruto de la colaboración del dibujante Xavier Mariscal y el cineasta Fernando Trueba, en la que se reúne la obra gráfica del diseñador e ilustrador valenciano que dio lugar a dos películas de animación con gran éxito de público y crítica: «Chico & Rita» (2010) y «Dispararon al Pianista» (2023). La muestra se puede visitar de forma gratuita hasta el 13 de julio y el horario es de martes a viernes, de 10.30 a 13.30 y de 18.00 a 20.00 horas. Sábados, de 11.00 a 13.30 y de 16.00 a 20.00 horas. Domingos y festivos, de 11.00 a 13.30 horas. Los lunes cerrado

### Exposición «Ecos II», de Adrián Martínez González

El Hotel Palacio de Avilés acoge la nueva exposición del artista asturiano Adrián Martínez González, titulada «Ecos II». La muestra, que estará abierta al público de forma gratuita, podrá ser visitada en el corredor de la primera planta del hotel. Martínez González invita a reflexionar sobre la interacción de la naturaleza y la ciudad, un tema recurrente en su trayectoria artística, marcada por su profunda conexión con el paisaje asturiano y su transformación en el contexto urbano.

## Las Cuencas

### «Luna», cine social en Langreo

El Cine Felgueroso de Sama acoge esta tarde la proyección de la película documental «Luna», dirigida por el asturiano Pablo Casanueva. El director busca las huellas y la memoria de sus familiares represaliados en fronteras, campos y cárceles. Dentro del archivo, el familiar y el público, vuelven a ser miradas las imágenes y leídos los documentos. La película construye un puente intergeneracional, puente que resiste, en las palabras de Walter Benjamin, a que nada de lo que ha acontecido pueda darse por perdido para la historia. La proyección, enmarcada en el ciclo Laboral Cinemateca Ambulante, comienza a las 19.30 horas. La entrada es libre.

### Jornadas de Montaña en Mieres

Comienzan las charlas de las Jornadas de Montaña en Mieres, que se celebran en el auditorio Teodoro Cuesta, a las 20.00 horas, durante toda la semana. Hoy puede asistirse a la ponencia de la Fundación Sarabastall sobre «Un proyecto de cooperación en Pakistán». La Fundación Sarabastall es una ONG en Bajo Aragón Caspe, creada en 2011, que busca desarrollar proyectos de cooperación para satisfacer las necesidades básicas de la población. Desde 1983 ha trabajado en Asia, especialmente en Hushé, Pakistán, donde realiza proyectos de educación, salud y agricultura y forma a mujeres, docentes y agentes de salud. También apoya la formación de alumnado en nuestro país.

### Muestra sobre carteles de montaña en Mieres

La Casa de Cultura de Mieres acoge hasta el 2 de marzo una exposición enmarcada dentro de las XXXVII Jornadas de Montaña del concejo, consistente en una colección de carteles de montaña que van desde 1989 asta 2006. En la muestra se homenajea a José Luis Santos, «Lupas», impulsor de las jornadas.

Pasa a la página anterior

TEATRO PRENDES
CANDÁS
ESTA SEMANA EL MEJOR TEATRO Y EL MEJOR CINE:
PRODUCCIONES NUNTRIS presenta
"AIRE..."
Una obra para dar visibilidad a lo tradicional (Jue.:19.30h)
(Taquilla y teatroprendes.es: 5€ anticipada / 7€ día función)
+ "NOSFERATU"
Electrizante homenaje al clásico de Murnau
(Vie.: 20.00h y 23.00h, Sab.: 23.00h + Do.: 20.00h)
+
CICLO DE CINE CLÁSICO en Versión Española
"CON FALDAS Y A LO LOCO"
(Sab.: 20.00h)
+ "POLICÁN"
Mitad perro, mitad hombre, pero todo un héroe
(Sab y Do.: 17.30h)
Avda. del Ferrocarril, 7 • CANDÁS
Teléfono 985 87 10 21

Viene de la página siguiente

**Exposición en Langreo sobre Gaspar García Laviana**
La Casa de Cultura de Sama acoge hasta el próximo 4 de abril la exposición «Gaspar, misionero y guerrillero», organizada por la Asociación Gaspar García Laviana.

**Muestra fotográfica de «La mina y la mar» en el Cislan**
El Centro de FP de Imagen y Sonido de La Felguera (Cislan) acoge hasta el 28 de febrero la exposición fotográfica «La mina y la mar», que recoge las mejores imágenes de este concurso fotográfico, que organiza Festejos de San Pedro.

**Exposición fotográfica sobre la Vuelta a Asturias en Pola de Lena**
La Casa de Cultura de Pola de Lena acoge hasta el 26 de febrero una exposición fotográfica con imágenes de los 100 años de historia de la Vuelta Ciclista a Asturias.

**Exposición artística de Álvaro Canella en Pola de Laviana**
«Entre notas y miradas» es el título de la nueva exposición que se puede ver hasta el 27 de febrero en el Cidan, con obras de Álvaro Canella en las que «la música y las emociones se encuentran en cada trazo». El horario es de lunes a viernes, de 8.00 a 14 .00 horas. También los jueves por la tarde, de 16.00 a 20.00 horas.

**Exposición «Mazcaraes» en Langreo**
La sala de exposiciones de la Casa de Cultura de Sama acoge, hasta el 27 de febrero, la muestra fotográfica «Mazcaraes», de Iván G. Fernández. La exposición reproduce una pequeña parte de su archivo, deteniéndose en las mascaradas asturianas.

**Exposición de Herminio en Mieres**
El IES Bernaldo de Quirós de Mieres acoge hasta el 30 de mayo la exposición «Herminio, correspondencias y procesos». Los trabajos del artista asturiano se pueden visitar en horario de 10.00 a 14.00 y de 17.00 a 20.00 horas.

## Centro

**Exposición en Posada de Llanera**
La Casa Municipal de Cultura de Posada acoge hasta el 28 de febrero la exposición «Retratos de lugares», de la pintora polaca Kinga Wozniak. La artista llama la atención sobre la falta de observación en la experiencia del viaje debido al estilo de vida consumista: comprar souvenirs, hacer cientos de fotos, publicar en las redes sociales... que nos impide centrarnos en los detalles. La muestra podrá visitarse de lunes a viernes, de 11.00 a 14.00 y de 16.00 a 20.00 horas.

**Exposición en Lugo de Llanera**
La sala de lectura de la biblioteca de la Casa de Cultura de Lugo de Llanera acoge hasta el 28 de febrero la exposición de pintura «Colores y texturas», de Paz Fernández Morgalo. La muestra podrá visitarse de lunes a viernes, de 11.00 a 14.00 y de 16.00 a 20.00 horas.

**Exposición en Pola de Siero**
La Casa de Cultura de la Pola acoge hasta hoy, 24 de febrero, la exposición del escultor Ernesto Knorr «El vértigo de la quietud», en la que se puede disfrutar del equilibrio, la armonía, la tensión, el movimiento y el contraste que transmiten las obras del artista. El horario para visitarla hoy es de 17.00 a 21.00 horas.

**Casa del Oso de Proaza**
La Fundación Oso de Asturias (FOA) gestiona la Casa del Oso, espacio museístico en Proaza sobre la vida, hábitat y proceso de recuperación de la especie, así como el cercado donde se encuentran las osas «Paca» y «Molina», al que se accede por la Senda del Oso desde la capital proacina o bien desde el área recreativa de Buyera, en Santo Adriano. Se puede visitar todos los días de 10.00 a 15.00 horas.

**Parque escultórico en Candás**
En la franja costera que arranca de las inmediaciones del Centro de Escultura Museo Antón de Candás y bordea el cabo de San Antonio se ha creado un jardín escultórico. La colección cuenta con veinte piezas pertenecientes a artistas contemporáneos expuestas al aire libre.

**Museo Histórico Militar de Asturias**
Ubicado en El Cueto (Lugones), este espacio realiza una labor didáctica encomiable, mostrando la fortificación más grande de todo el frente asturiano, al mismo tiempo que una de las mayores colecciones de la Guerra Civil y otros periodos militares. Realiza visitas guiadas (Lugones y Colloto-Oviedo) con una duración de dos horas. Para reservas y demás información hay que llamar a los teléfonos 670333111, 602600000 y 984100100.

**Visita al interior de la capilla de los Dolores en Grado**
La oficina de Turismo organiza un recorrido por el interior de uno de los monumentos más emblemáticos de la villa moscona, la capilla de los Dolores, del siglo XVII y de estilo barroco. Las reservas se hacen a través del teléfono 636909088 o en el correo electrónico turismo@ayto.grado.es.

**Museo Etnográfico de Sama de Grado**
El grupo escolar «María Josefa» acoge una amplia muestra etnográfica en la localidad de Sama de Grado. Se puede visitar según disponibilidad llamando al teléfono 607393196.

**Visita a la iglesia de Santa Eulalia de La Mata (Grado)**
La oficina de turismo organiza visitas guiadas al templo de origen románico y vinculado a una de las leyendas del Camino Primitivo de Santiago, así como es destacada por contener el sepulcro de Santo Dolfo. Las reservas se hacen a través del teléfono 636909088 o en el correo electrónico turismo@ayto.grado.es.

**Exposición de zapateros en Noreña**
La Torre del Reloj de la Villa Condal ofrece una muestra permanente de los zapateros, uno de los gremios de más renombre en la localidad históricamente. La exposición se puede visitar todos los días y para ello es necesario concertar cita en la Oficina de Turismo.

## Oriente

**Mercadillo en Infiesto**
En el entorno de la plaza del Mercado se instalan los puestos con productos de alimentación, como frutas, quesos, repostería y verduras, y artículos de tipo generalista, en horario aproximado de 8.00 a 14.00 horas.

**Exposición en Posada de Llanes**
El Centro Cívico de Posada de Llanes acoge hasta el día 27 de febrero una exposición fotográfica del sevillano, afincado en Los Carriles (Llanes), Pepe Murillo. Se puede visitar de lunes a jueves de 09.30 a 13.00 y de 16.00 a 19.30 horas; viernes, de 09.30 a 14.00 horas.

**Exposición en Cangas de Onís**
La Casa de Cultura de Cangas de Onís acoge durante el mes de febrero la exposición «Aqua & Vita», una muestra de pinturas del artista Javier Bonilla (1965), con estudios de Bellas Artes en la Universidad Complutense de Madrid. Esta muestra reúne cuadros que plasman la esencia de los paisajes asturianos, reflejando la niebla, el agua, los bosques, las montañas y la vida en sus pueblos. Está abierta al público en la Casa de Cultura de Cangas de Onís de lunes a viernes, de 10.00 a 13.00 y de 16.00 a 20.00 horas.

**Exposición en Ribadesella**
La Casa de Cultura riosellana acoge hasta el día 28 de febrero la exposición «Tesoros en los desvanes», creada por Roberto Suárez en 2013, realizando un censo de instrumentos antiguos de la villa riosellana y está compuesta por 36 paneles de fotografía y fichas explicativas de los diferentes instrumentos, antigüedad e historia de los mismos. También se puede disfrutar de fotos de la Antiguas Bandas de Música de Ribadesella, Rondalla Riosellana o la Danza de Arcos, entre otros. La muestra se puede visitar de lunes a viernes, de 11.00 a 14.00 y de 17.30 a 20.00 horas, y los sábados, de 12.00 a 14.00 horas.

**Exposición en Arriondas**
La sala de exposiciones de la Casa de Cultura Benito Pérez Galdós de Arriondas alberga hasta el 28 de febrero la muestra fotográfica «Retazos de autor», de Juan Luis Hevia, en horario de lunes a viernes, de 10.00 a 13.00 y de 16.00 a 20.00 horas.

## Occidente

**Cine en Navia**
El Fantasio proyecta a las 20.30 horas la película «María Callas», dirigida por el chileno Pablo Larraín. El filme, protagonizado por Angelina Jolie, pone el foco en los últimos días en París de una de las cantantes de ópera más brillantes de la historia.

**Club de lectura en Tapia**
La Biblioteca Pública Municipal de Tapia de Casariego acogerá una nueva cita con su club de lectura a partir de las 17.00 horas. En esta ocasión, los amantes de la mejor literatura disfrutarán de la obra «La hija extranjera», de Najat El Hachmi.

**Cuentacuentos en La Caridad**
El Cuentacuentos de Carnaval invadirá de magia la Biblioteca Pública Municipal de As Quintas a partir de las 18.00 horas, en una cita con el álbum ilustrado «Tomás el bromista», de Jorge Rico Ródenas y Anna Laura Cantone, editado por Kalandraka. Las plazas son limitadas y es necesaria inscripción previa en el 985637233.

**Mercado en Tapia**
La capital tapiega acoge su mercado semanal, que se celebra en la plaza de Campogrande (junto al Ayuntamiento).

**Exposición en Tineo**
La sala de exposiciones de la Casa de Cultura acoge la muestra «Monasterios reales de Occidente. El fenómeno monástico en la Asturias medieval». La exposición, organizada por la Asociación APIAA (Asociación de Profesionales Independientes de la Arqueología de Asturias), presenta ocho paneles autoportantes con detallada información sobre las singularidades e influencia de los monasterios del Occidente, entre los que se encuentran el de San Miguel de Bárcena y Obona, con el objetivo de dar a conocer el patrimonio histórico y cultural monástico para promover su recuperación. Se puede visitar hasta el 7 de marzo, de lunes a jueves, de 10.00 a 13.00 y de 15.30 a 19.30 horas, y los viernes, de 9.00 a 15.00 horas.

**Exposición en La Caridad**
La sala de exposiciones del Ayuntamiento de El Franco, en La Caridad, acoge hasta el 15 de marzo la exposición «Historia de un marinero», de Teresa Esra. La muestra recoge bellísimos dibujos, acuarelas y grabados, a través de los que se reflejarán escenas cotidianas del día a día de los marineros. El horario de visita es de lunes a viernes, de 10.00 a 14.00 horas.

**Bosque-Jardín de la Fonte Baxa**
El Bosque-Jardín de la Fonte Baxa es un maravilloso espacio natural, cultural y paisajístico situado en Luarca. Por su privilegiada situación, sobre lo alto del acantilado de las playas luarquesas, este maravilloso jardín ofrece, además desde sus miradores, la posibilidad de disfrutar de impresionantes vistas. El horario de apertura hasta el 29 de marzo es de 10.00 a 19.00 horas para el abono anual y entradas online (con horario de taquilla de lunes a viernes, de 11.00 a 13.00 horas, y sábados y domingos, de 10.00 a 15.00 horas). El precio de la entrada general es de 5 euros.

## Club LA NUEVA ESPAÑA

S. M.

### Encuentro con el periodista Senén Morán

Senén Morán Rivero (Gijón, 1998) es uno de los creadores de contenido con más seguidores en España. En Twitch ha llegado a hacer directos de hasta diez horas de duración. Hoy, a las 19.30 horas, mantendrá un diálogo con María Rendueles, periodista de la sección de Deportes de LA NUEVA ESPAÑA. Entrada libre.

## Exposición en Avilés

S. F.

### Las Viñetas de Miguel Martos, en la Factoría Cultural

Hasta el 25 de marzo se puede visitar en la Factoría Cultural (Avda. Portugal, 13) la obra de Miguel Martos con sus viñetas «Acción: calmar a las fieras». Toma el relevo en la Ventana de la Factoría Cultural donde se expone el quinto ciclo de «Micronarrativas Gráficas». Su obra podrá verse en horario de 19.00 a 22.00 horas. Miguel Martos desarrolla su trabajo artístico en los campos del cómic, la ilustración y la animación 2D, siendo la investigación de la narrativa visual su principal interés. Es graduado en Bellas Artes por la Universidad de Granada, con un año de intercambio en la Real Academia de Bellas Artes de Bruselas, y tiene un Máster en Producción Artística Interdisciplinar en la Universidad de Málaga.

## El tiempo

# Hoy, en Asturias

Nuboso y cubierto, con predominio de nubes altas durante la mañana. Brumas y posibilidad de nieblas dispersas en zonas altas de la Cordillera al final del día. Precipitaciones débiles y localmente moderadas que se extenderán de oeste a este a partir del final de la mañana y que podrían ir acompañadas de alguna tormenta ocasional. Cota de nieve en torno a 2.200 metros en la Cordillera. Temperaturas mínimas en aumento.

**Martes, 25**

**Miércoles, 26**

**Jueves, 27**

### Índice de radiación ultravioleta

1 2 3 4 5 6 7 8 9 10 11

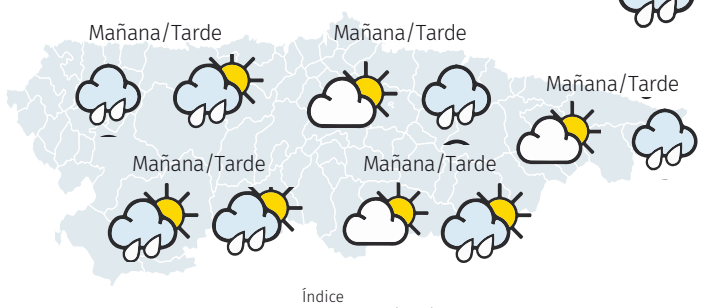


| | Índice incendios | Máx. | Mín. | % Prob. lluvia |
|---|---|---|---|---|
| Allande | 2 | 16 | 9 | 95 |
| Aller | 2 | 19 | 9 | 100 |
| Amieva | 1 | 20 | 9 | 90 |
| Avilés | 3 | 18 | 8 | 100 |
| Belmonte | 2 | 19 | 9 | 100 |
| Bimenes | 3 | 20 | 8 | 100 |
| Boal | 2 | 16 | 10 | 95 |
| Cabrales | 1 | 20 | 8 | 90 |
| Cabranes | 2 | 19 | 7 | 100 |
| Candamo | 3 | 19 | 8 | 100 |
| C. Narcea | 2 | 17 | 9 | 90 |
| C. Onís | 1 | 22 | 9 | 95 |
| Caravia | 2 | 18 | 9 | 95 |
| Carreño | 3 | 18 | 9 | 100 |
| Caso | 3 | 18 | 6 | 95 |
| Castrillón | 3 | 18 | 8 | 100 |
| Castropol | 3 | 19 | 13 | 100 |
| Coaña | 4 | 19 | 13 | 95 |
| Colunga | 2 | 19 | 9 | 95 |
| Corvera | 3 | 18 | 7 | 100 |
| Cudillero | 3 | 18 | 9 | 100 |
| Degaña | 2 | 13 | 5 | 85 |
| El Franco | 4 | 18 | 13 | 95 |
| Gijón | 3 | 20 | 9 | 100 |
| Gozón | 3 | 18 | 10 | 100 |
| Grado | 3 | 20 | 8 | 100 |
| G. Salime | 2 | 15 | 7 | 95 |
| Ibias | 2 | 16 | 9 | 100 |
| Illano | 2 | 16 | 9 | 100 |
| Illas | 3 | 17 | 7 | 100 |
| Langreo | 3 | 20 | 9 | 100 |
| Laviana | 3 | 20 | 9 | 100 |
| Lena | 2 | 20 | 9 | 100 |
| Valdés | 4 | 19 | 11 | 95 |
| Llanera | 3 | 18 | 8 | 100 |
| Llanes | 2 | 18 | 9 | 90 |
| Mieres | 2 | 21 | 9 | 100 |
| Morcín | 3 | 20 | 8 | 100 |
| M. Nalón | 3 | 18 | 9 | 100 |
| Nava | 3 | 20 | 7 | 100 |
| Navia | 4 | 19 | 13 | 95 |
| Noreña | 3 | 20 | 8 | 100 |
| Onís | 1 | 20 | 8 | 90 |
| Oviedo | 3 | 18 | 8 | 100 |
| Parres | 1 | 22 | 8 | 95 |
| P. Alta | 1 | 19 | 9 | 90 |
| P. Baja | 2 | 19 | 9 | 80 |
| Pesoz | 2 | 17 | 8 | 95 |
| Piloña | 1 | 21 | 7 | 95 |
| Ponga | 1 | 18 | 6 | 90 |
| Pravia | 3 | 19 | 8 | 100 |
| Proaza | 3 | 20 | 8 | 100 |
| Quirós | 3 | 18 | 7 | 95 |
| Regueras | 3 | 18 | 7 | 100 |
| Ribadedeva | 2 | 17 | 9 | 75 |
| Ribadesella | 2 | 18 | 9 | 95 |
| Ribera | 3 | 20 | 8 | 100 |
| Riosa | 3 | 20 | 7 | 100 |
| Salas | 3 | 18 | 8 | 100 |
| SMRA | 3 | 20 | 9 | 100 |
| S. M. Oscos | 3 | 13 | 7 | 95 |
| S. E. Oscos | 3 | 15 | 9 | 95 |
| S. T. Abres | 3 | 19 | 12 | 100 |
| S. Adriano | 3 | 19 | 12 | 100 |
| Sariego | 3 | 19 | 7 | 100 |
| Siero | 3 | 20 | 8 | 100 |
| Sobrescobio | 3 | 20 | 8 | 100 |
| Somiedo | 2 | 18 | 7 | 100 |
| S. Barco | 3 | 18 | 8 | 100 |
| Tapia | 4 | 18 | 13 | 95 |
| Taramundi | 3 | 17 | 11 | 100 |
| Teverga | 3 | 18 | 7 | 95 |
| Tineo | 3 | 16 | 9 | 95 |
| Vegadeo | 3 | 19 | 13 | 95 |
| Vill. Oscos | 3 | 14 | 9 | 95 |
| Villaviciosa | 2 | 20 | 8 | 100 |
| Villayón | 2 | 16 | 12 | 90 |
| Yernes y Tameza | 3 | 16 | 7 | 100 |

### El Sol

**Salida** 08.06
**Puesta** 19.04

### La Luna

**Salida** 06.18
**Puesta** 14.44

**Fases lunares**
Hoy: Menguante
Viernes 28: Nueva
Jueves 6: Creciente

**Pleamar**
01.35 | 14.13
**Bajamar**
07.53 | 20.14

### Temperaturas en España

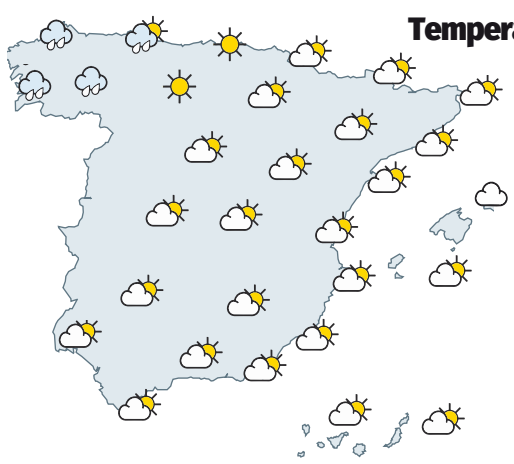

| | |
|---|---|
| Alicante | 19-8 |
| Barcelona | 17-10 |
| Bilbao | 22-11 |
| La Coruña | 16-12 |
| León | 14-2 |
| Madrid | 15-5 |
| Murcia | 22-8 |
| Palmas G. C. | 21-18 |
| P. Mallorca | 18-8 |
| Pontevedra | 15-11 |
| Santander | 18-12 |
| Sevilla | 21-7 |
| Soria | 15-2 |
| Valencia | 21-8 |

## Cines

LA NUEVA ESPAÑA no se hace responsable de las posibles variaciones en la cartelera

### OVIEDO

**C. C. LOS PRADOS** — 985 112 317
C/ Joaquín Costa — los-prados.klepierre.es

| | |
|---|---|
| Attack on titan: the last attack (VOSE) | 17.05 |
| Aún estoy aquí | 17.00 - 22.30 |
| Aún estoy aquí (VOSE) | 19.45 |
| Bridget Jones: loca por él | 17.05 - 19.50 - 22.25 |
| Capitán América: Brave New World | 17.30 20.00 - 22.35 |
| Descalzos | 17.45 |
| El 47 | 22.40 |
| La infiltrada | 22.05 |
| La última reina (Firebrand) | 18.45 - 21.15 |
| María Callas | 20.05 |
| Mikaela | 22.40 |
| Mother - Ciclo Bong Joon-ho (VOSE) | 20.00 |
| Mufasa: el rey león | 17.10 - 19.35 |
| Nosferatu (VOSE) | 20.00 |
| Paddington: Aventura en la selva | 18.30 - 20. 45 |
| Policán | 18.05 |
| The Monkey | 18.40 - 20.40 - 22.45 |

**CARTELERA FONCALADA** — 985 355 049
C/ General Elorza, 45 — cinesembajadores.es

| | |
|---|---|
| Aún estoy aquí | 17.00 - 19.30 |
| Aún estoy aquí (VOSE) | 22.10 |
| Cónclave (VOSE) | 22.00 |
| El 47 (VOSE) | 17.20 |
| Guitarra flamenca de Y. C. | 22.30 |
| La infiltrada | 21.45 |
| La última reina | 17.10 |
| Lee Miller (VOSE) | 19.30 |
| Noah | 19.35 |
| Paddington: la gran aventura | 17.30 - 19.40 |
| Vermiglio (VOSE) | 19.40 |

### GIJÓN

**C. C. LA CALZADA** — 985 182 708
C/ Maestro Amado Morán — yelmocines.es

| | |
|---|---|
| Attack on titan: the last attack | 17.00 |
| Bridget Jones: loca por él | 17.00 - 19.40 - 22.20 |
| Capitán América: Brave New World | 17.30 18.30 - 20.00 - 21.00 - 22.30 |
| Con el agua al cuello | 22.00 |
| El 47 | 22.45 |
| La infiltrada | 21.00 |
| María Callas | 18.15 |
| Mufasa: el rey león | 17.15 - 19.45 |
| Nosferatu | 20.00 |
| Paddington: Aventura en la selva SJ | 18.00 |
| Paddington: Aventura en la selva | 17.00 19.15 - 21.30 |
| Policán | 18.00 |
| The Brutalist | 20.00 |
| The Monkey | 17.30 - 19.45 - 21.45 |

**AUTOCINE** — 985 435 999
Camín de los Enebros, 91 — autocinegijon.es

| | |
|---|---|
| Capitán América: Brave New World | 22.30 |

**C. C. LOS FRESNOS** — 985 142 044
C/ Río de Oro, 3 — ocinepremiumlosfresnos.es

| | |
|---|---|
| Bridget Jones: loca por él | 17.45 - 20.15 - 22.45 |
| Capitán América: Brave New World | 16.20 18.00 - 18.45 - 20.20 - 21.10 - 22.40 |
| Cónclave | 22.30 |
| Flow. Un mundo por salvar | 17.00 |
| Heretic (Hereje) | 22.40 |
| La acompañante | 22.45 |
| La infiltrada | 20.30 |
| La última reina | 16.00 - 21.10 |
| María Callas | 18.10 |
| Mufasa: el rey león | 20.15 - 22.40 |
| Paddington: Aventura en la selva | 16.00 16.45 - 18.10 - 19.00 - 20. 20 |
| Policán | 16.00 - 18.30 |
| Sonic 3 | 16.00 |
| The Brutalist | 18.45 |
| The Monkey | 16.30 - 18.30 - 20.30 - 22.30 |
| Vaiana 2 | 16.00 |

### TRASONA

**C. C. PARQUE ASTUR** — 985 514 617

| | |
|---|---|
| Paddington: Aventura en la selva | 18.00 20.00 - 22.00 |
| La última reina | 19.45 - 22.00 |
| The Monkey | 18.00 - 20.00 - 22.00 |
| Capitán América: Brave New World | 18.00 19.00 -21.00 - 22.00 |
| Brigdet Jones: local por él | 19.15 - 22.00 |
| La acompañante | 22.15 |
| Finnick. Un monstruo en cada casa | 18.00 |
| Policán | 18.15 |
| Miakela | 20.30 |
| El 47 | 18.20 |
| La infiltrada | 20.00 - 22.15 |
| The Brutalist | 20.30 |
| Flow. Un mundo por salvar | 18.00 |
| Mufasa. Rey León | 19.45 - 22.00 |
| Sonic 3 | 18.15 |

### SIERO

**PARQUE PRINICIPADO C.C. INTU** — 932 289 600
A-66, Km 45 — cinesa.es

| | |
|---|---|
| Capitán América: Brave New World | 16.15 19.10 - 22.00 |
| Paddington: Aventura en la selva | 16.05 - 18.00 |
| The Monkey | 15.50 - 19.45 - 22.15 |
| Bridget Jones: loca por él | 17.00 - 19.00 22.10 |
| Aún estoy aquí | 18.45 - 21.50 |
| Attack on titan: the last attack (VOSE) | 18.50 |
| Mufasa: el Rey León | 12.20 - 14.35 - 16.50 - 19.40 |
| Cónclave | 16.20 |
| Mikaela | 20.30 - 22.40 |

## ESTRENOS DE LA SEMANA

● Mala ✷ Regular ✷✷ Interesante ✷✷✷ Buena ✷✷✷✷ Muy buena

**La última reina >** Ambientada en la sangrienta corte Tudor del infame rey Enrique VIII de Inglaterra y contada desde el punto de vista de la reina Catalina Parr, la sexta y última esposa de Enrique y la única que evitó el destierro o la muerte. **Dirección: Karim Aïnouz. 120 minutos. Drama. Intérpretes: Alicia Vikander, Jude Law, Sam Riley, Eddie Marsan, Simon Russel Beale, Erin Doherty. ✷✷**

**Con el agua al cuello >** La vida de Andy Goodrich da un vuelco cuando su mujer ingresa en un centro de rehabilitación, dejándolo al cargo de sus hijos gemelos de 9 años. Sobrepasado por sus nuevas responsabilidades, Goodrich acudirá a su hija mayor para que le ayude a convertirse en el padre que ella jamás tuvo. **Dirección: Hallie Meyers-Shyer. 111 minutos. Drama. Intérpretes: Michael Keaton, Mila Kunis, Andie MacDowell, Michael Urie. ✷✷**

**The Monkey >** Cuando los gemelos Hal y Bill descubren el antiguo mono de juguete de su padre en el ático, una serie de truculentas muertes comienzan a ocurrir a su alrededor. Los hermanos deciden tirar el mono y continuar con sus vidas. Cuando las misteriosas muertes vuelven a sucederse, los hermanos deberán reunirse para destruir el mono. **Dirección: Osgood Perkins. 95 minutos. Terror. Intérpretes: Theo James, Tatiana Maslany, Elijah Wood, Christian Convery, Colin O'Brien, Rohan Campbell, Sarah Levy. ✷✷**

**Aún estoy aquí >** Basada en las memorias de Marcelo Rubens Paiva, en las que narra cómo su madre se vio obligada al activismo político cuando su marido, el diputado izquierdista Rubens Paiva, fue capturado por el régimen durante la Dictadura militar de Brasil, en 1971. **Dirección: Walter Salles. 135 minutos. Drama. Intérpretes: Fernanda Torres, Fernanda Montenegro, Selton Mello, Daniel Dantas. ✷✷**

**Paddington: Aventura en la selva >** Paddington y la familia Brown visitan a la tía Lucy en Perú, pero un misterio los envía a la selva amazónica y a las montañas peruanas. **Dirección: Dougal Wilson. 106 minutos. Aventura. Intérpretes: Hugh Bonneville, Emily Mortimer, Julie Walters, Jim Broadbent, Madeleine Harris, Samuel Joslin, Carla Tous, Olivia Colman, Antonio Banderas, Ben Whishaw. ✷✷**

# Televisión

## La 1

**06.00** Telediario matinal.
**07.50** La hora de La 1. *Con Silvia Intxaurrondo y Marc Sala.*
**10.40** Mañaneros. *Con Adela González.*
**14.00** Informativo territorial.
**14.10** Extra Mañaneros. *Con Adela González.*
**15.00** Telediario 1. *Con Alejandra Herranz.*
**15.40** Deportes 1.
**15.45** Informativo territorial.
**16.10** El tiempo.
**16.20** Salón de té La Moderna.
**17.35** La Promesa.
**18.35** Valle Salvaje.
**19.30** El cazador. *Con Rodrigo Vázquez.*
**20.30** Aquí la Tierra. *Con Jacob Petrus.*
**21.00** Telediario 2. *Con Marta Carazo.*
**21.35** Deportes 2.
**21.40** La Revuelta. *Con David Broncano.*
**22.50** Bake Off: Famosos al horno.
**01.20** Comerse el mundo. *Nueva Orleans.*

## Antena 3

**06.15** Las noticias de la mañana. *Con Manu Sánchez, Marina Monzón y Noor Ben Yessef.*
**08.55** Espejo público. *Con Susanna Griso.*
**13.20** Cocina abierta con Karlos Arguiñano.
**13.45** La ruleta de la suerte. *Con Jorge Fernández.*
**15.00** Antena 3 Noticias 1. *Con Sandra Golpe.*
**15.30** Deportes.
**15.35** El tiempo.
**15.45** Sueños de libertad.
**17.00** Y ahora Sonsoles. *Con Sonsoles Ónega.*
**20.00** Pasapalabra. *Con Roberto Leal.*
**21.00** Antena 3 Noticias 2. *Con Vicente Vallés y Esther Vaquero.*
**21.30** Deportes.
**21.35** El tiempo.
**21.45** El hormiguero. *Con Pablo Motos. Invitadas: Azúcar Moreno, dúo musical.*
**22.45** Renacer.
**02.15** Sportium Game Show.

## Telecinco

**08.00** La mirada crítica.
**09.00** El programa de Ana Rosa. *Con Ana Rosa Quintana. Invitado: Alberto Núñez Feijóo, presidente del Partido Popular.*
**12.15** Vamos a ver.
**15.00** Informativos Telecinco. *Con Isabel Jiménez y Ángeles Blanco.*
**15.35** ElDesmarque Telecinco. *Con Lucía Taboada.*
**15.45** El tiempo.
**15.50** TardeAR. *Con Verónica Dulanto y Frank Blanco.*
**18.30** El diario de Jorge. *Con Jorge Javier Vázquez.*
**20.00** Reacción en cadena. *Con Ion Aramendi.*
**21.00** Informativos Telecinco. *Con Carlos Franganillo y Leticia Iglesias.*
**21.35** ElDesmarque Telecinco. *Con Matías Prats Chacón.*
**21.45** El tiempo.
**22.00** La isla de las tentaciones. *Con Sandra Barneda.*
**00.50** Caiga quien caiga.
**01.55** Gran Madrid Show.

**22.50**
**La 1**
**'Bake Off: Famosos al horno'**
En esta entrega, los concursantes tienen que cocinar, en la prueba de autor, una generosa focaccia rellena. Además, Pol Espargaró regresa.

## La 2

**06.30** That's English.
**07.00** Inglés online TVE.
**07.25** La 2 express.
**07.40** Arqueomanía.
**08.10** Defender a la familia.
**09.00** El escarabajo verde.
**09.30** Aquí hay trabajo.
**09.55** La aventura del saber.
**10.55** Érase una vez en Tsavo.
**11.45** Culturas 2.
**12.15** Ciencia Maps.
**12.35** Mi familia en la mochila.
**13.05** Ciudades españolas Patrimonio de la Humanidad.
**13.55** Las recetas de Julie.
**14.50** El panteón de Roma: una megaestructura antigua.
**15.40** Saber y ganar.
**16.25** Grandes documentales.
**18.10** Tardes de cine. *Texas train.*
**19.40** Documenta2.
**20.35** Un país mágico.
**21.30** Cifras y letras. *Con Aitor Albizua.*
**22.00** Días de cine clásico. *El padrino II.*
**01.15** Pelotas.
**02.25** Metrópolis.

## Cuatro

**06.35** Remescar, cosmética al instante.
**07.00** Love Shopping TV Cuatro.
**07.30** ¡Toma salami!
**07.55** Alerta Cobra. *Operación Job, Resaca y La au-pair.*
**10.30** En boca de todos. *Con Nacho Abad.*
**14.00** Noticias Cuatro. *Con Alba Lago.*
**14.55** ElDesmarque Cuatro. *Con Manu Carreño.*
**15.15** El tiempo.
**15.30** Todo es mentira. *Con Risto Mejide.*
**18.30** Lo sabe, no lo sabe. *Con Xuso Jones.*
**20.00** Noticias Cuatro. *Con Diego Losada y Mónica Sanz.*
**20.45** ElDesmarque Cuatro. *Con Ricardo Reyes.*
**20.55** El tiempo.
**21.05** First Dates
**22.50** Calleja en el espacio.
**02.15** ElDesmarque madrugada.
**02.40** Sportium Game Show.

## La Sexta

**07.00** Previo Aruser@s.
**09.00** Aruser@s. *Con Alfonso Arús.*
**11.00** Al rojo vivo. *Con Antonio García Ferreras.*
**14.30** La Sexta noticias 1ª edición. *Con Helena Resano.*
**15.10** Jugones.
**15.30** La Sexta meteo.
**15.45** Zapeando. *Con Dani Mateo.*
**17.15** Más vale tarde. *Con Cristina Pardo e Iñaki López.*
**20.00** La Sexta noticias 2ª edición. *Con Cristina Saavedra y Rodrigo Blázquez.*
**21.00** La Sexta Clave. *Con Joaquín Castellón.*
**21.20** La Sexta meteo.
**21.25** La Sexta deportes.
**21.30** El intermedio.
**22.45** El taquillazo. *La cocina del infierno.*
**01.00** Cine. *La esposa perfecta.*
**02.30** Pokerstars.

**22.00**
**La 2**
**'El padrino II'**
Cuando muere Vito Corleone, le sucede su hijo Michael, que trata por todos los medios de legalizar los negocios mafiosos de su familia.

## TPA

**08.00** Asturias hoy.
**09.00** TPA Noticias. Matinal. *Con Miguel González.*
**10.30** Asturias al día.
**12.15** El Picu. *Con Ana Francisco.*
**13.00** Conexión Asturias. *Con María Blanco.*
**14.00** TPA Noticias 1ª edición. *Con María Herrero.*
**14.45** TPA Deportes.
**15.05** El tiempo.
**15.35** Pieces.
**15.45** Cine. *El tren de las 3:10. Cuando un forajido es capturado, se plantea el problema de su traslado a Yuma para ser juzgado. La banda del forajido planea liberar a su jefe.*
**17.30** Conexión Asturias. *Con María Blanco.*
**20.30** TPA Noticias 2ª edición. *Con Nacho Montserrat y Diana Sánchez.*
**21.50** El Picu. *Con Ana Francisco.*
**22.30** Pueblos.
**01.30** Redifusiones.

## TDT

**DMax**
**14.06.** Expedición al pasado. **15.02.** La fiebre del oro. **17.47.** La fiebre del oro: Australia. **19.38.** Joyas sobre ruedas. **21.30.** ¿Cómo lo hacen? **22.30.** Pekín Express. Objetivo Angkor.

**Trece**
**12.00.** Ángelus. **12.05.** Ecclesia al día. **13.40.** Don Matteo. **14.30.** Trece noticias 14:30. **14.50.** Sesión doble. «Los caraduras». **16.40.** Cine. «Malone». **18.30.** Western. «La última caza». **20.30.** Trece noticias 20:30. **21.05.** Trece al día. **22.00.** El cascabel.

**Teledeporte**
**15.15.** Baloncesto: España-Bélgica. **16.55.** Ciclismo. **17.15.** Esquí. **18.15.** Motociclismo. **19.05.** Informativo. **19.15.** Motociclismo. **20.05.** Automovilismo.

**Neox**
**16.25.** The Big Bang Theory. **18.10.** El joven Sheldon. **19.45.** Navy, investigación criminal.

**Nova**
**15.00.** Emanet. **16.30.** Lo que la vida me robó. **18.15.** Mi corazón es tuyo. **20.00.** Mi secreto. **21.45.** Tras el cristal. **23.00.** Gala top 100 mujeres líderes.

**Divinity**
**13.20.** Café con aroma de mujer. **14.35.** New Amsterdam. **17.00.** Chicago Fire. **19.25.** 9-1-1. **22.00.** Chicago Med.

**FDF**
**10.46.** Aída. **14.35.** La que se avecina. **22.55.** Cine. «Transformers».

**Energy**
**13.25.** Hawai 5.0. **15.55.** CSI Las Vegas. **20.10.** Mentes criminales.

**Paramount Network**
**17.55.** Colombo. **19.45.** Candice Renoir. **22.00.** Cine. «Poli de guardería».

**22.50**
**Cuatro**
**'Calleja en el espacio'**
Jesús Calleja se sumerge en la búsqueda de información sobre su próximo vuelo espacial a bordo del New Shepard, que despega desde la zona oeste de Texas.

**22.00**
**Telecinco**
**'La isla de las tentaciones'**
El programa introduce las hogueras mixtas. En ellas, dos miembros de cada villa, con la condición de que no sean pareja, se dan cita.

# Series

## Recipes for Love and Murder

### Una divertida serie de misterio

Maria Purvis, apodada Tannie Maria, vive en un pequeño pueblo de la región de Karoo, en Sudáfrica, y durante los últimos siete años ha escrito una columna de recetas para el periódico local. Pero una mañana, cuando llega al trabajo su editora, Hattie Wilson, le dice que su columna tiene que cambiar de orientación. Ella se ofrece a hacerlo, pero cuenta con la competencia de una joven reportera, Jessie September. En la zona apenas hay crímenes, pero María es también una detective aficionada que utilizará su nueva columna para intentar ayudar a personas en peligro y para investigar e intentar resolver asesinatos. **AMC+**

## La chica del tambor

### Espionaje de la mano de John le Carré

Basada en la célebre novela homónima y dirigida por Park Chan-wook. Charlie, una actriz británica de espíritu libre y carrera incierta, es reclutada sin darse cuenta para una peligrosa misión. Obligada a interpretar el papel más arriesgado de su vida, es sometida a un entrenamiento psicológico para infiltrarse en una red terrorista. Mientras su identidad real se desdibuja, Charlie se debate entre la causa que le imponen y la empatía que empieza a desarrollar por quienes la rodean. En un mundo donde la verdad es una ilusión, la joven deberá decidir hasta dónde está dispuesta a llegar antes de perderse por completo en su papel. **Max**

## Unorthodox

### Escapando del fanatismo religioso

Deborah Feldman ha crecido en la comunidad Satmar Hasidim, una secta ultraortodoxa judía en Nueva York donde la vida está estrictamente regulada por tradiciones religiosas y normas que dictan cada aspecto de la existencia. Criada por sus abuelos tras la ausencia de su madre y la incapacidad de su padre para cuidarla, Deborah ha aprendido desde pequeña que cuestionar las reglas no es una opción. Se le prohíbe hablar inglés en casa o en la escuela, se le enseña a obedecer sin réplica y su destino parece estar sellado en un matrimonio arreglado. Cuando llega el momento de casarse con quien le han asignado, Deborah explota y decide escaparse. **Netflix**

Coordina: Ch. Neira

## Carrera meteórica

La protagonista de «Anora», de 25 años, opta a la estatuilla a mejor actriz tras arrebatar el «Bafta» en esa categoría a Demi Moore, Karla Sofía Gascón, Cynthia Erivo, Marianne Jean-Baptiste y Saoirse Ronan

# Mikey Madison sueña con el «Oscar»

ALBA GARRIDO
Barcelona

Su nombre resuena con fuerza esta temporada de premios en Hollywood (con nominaciones a los «Oscar», los «Globos de Oro», los «Bafta», los Critics' Choice y los Premios del Sindicato de Actores, entre muchos otros, todos en la categoría de mejor actriz) y muchos ya hablan de que es la actriz revelación del año. **Mikey Madison** (Los Ángeles, 1999) ha conquistado la gran pantalla con su papel protagonista en el drama romántico «Anora», del director **Sean Baker**, donde interpretra a una stripper y trabajadora sexual que se enamora del hijo de un oligarca ruso. La película se estrenó en el Festival de Cine de Cannes de 2024 con gran éxito de crítica, ganando la Palma de Oro, y Madison ya fue reconocida como «una estrella emergente».

Sin saber todavía lo que ocurrirá el próximo 2 de marzo en la gala de los «Oscar», la joven arrebató el galardón a mejor actriz en la 78ª edición de los British Academy Film Awards («Bafta») a la gran favorita, Demi Moore (por «La sustancia»), al nombre que ha marcado una temporada llena de polémica, **Karla Sofía Gascón** («Emilia Pérez») y a las consagradas **Cynthia Erivo** («Wicked»), **Marianne Jean-Baptiste** («Mi única familia») y **Saoirse Ronan** («The Outrun»). «Quiero tomarme un momento para reconocer a la comunidad de trabajadoras sexuales. Merecéis respeto y dignidad. Siempre seré una amiga y aliada», declaró la actriz al recoger el premio, tras reconocer que no se había preparado ningún discurso porque no esperaba ganar.

Mikaela Madison Rosberg nació en Los Ángeles, California, en una familia de ascendencia judía. En un primer momento se entrenó como jinete y, aunque no se le daba nada mal la equitación, a los 14 años decidió apostar por la interpretación. Madison comenzó su carrera como actriz apareciendo en cortometrajes y en 2016, consiguió su primer papel protagonista en un proyecto más ambicioso interpretando a Max Fox, una niña revoltosa hija de madre soltera, en la serie de comedia dramática de FX Better Things.

La joven dio el gran salto en Hollywood a sus 19 años, cuando **Quentin Tarantino** apostó por ella para la película «Érase una vez... en Hollywood». Madison se puso en la piel de Susan «Sadie» Atkins, una seguidora de la familia Manson. Un papel secundario que le valió el reconocimiento de la industria y le abrió las puertas a otras interpretaciones más relevantes. En septiembre de 2020, Madison fue elegida para el papel de Amber Freeman en «Scream», la quinta entrega de una de las sagas más famosas del mundo, que fue dirigida por **Matt Bettinelli-Olpin** y **Tyler Gillett.** La película se estrenó en los cines dos años después y convenció a Sean Baker, que entonces preparaba «Anora».

«Escribí el guion para ella», aseguró el director de «Anora» en una rueda de prensa en Cannes. «No me lo podía creer. Estuvimos en contacto durante todo el proceso de escritura y hablamos mucho del personaje y de lo que queríamos representar», explicó, por su parte, la actriz. Para el papel, Madison estudió ruso y se preparó para poder interpretar las escenas de pole dance y de acrobacias, incluidas dos de lucha. También se empapó de las vidas de las trabajadoras sexuales a través de libros, como «Modern Whore», de Andrea Werhun, y de conversaciones con ellas: «Fueron muy generosas. Me dedicaron mucho tiempo, me confiaron muchas historias. Con ellas me di cuenta de que es un trabajo muy difícil, tanto física como emocionalmente».

**Muchos ya la definen como la actriz revelación del año y gran «estrella emergente»**

Su futuro después de «Anora» es muy prometedor. Próximamente aparecerá en la miniserie «La dama del lago» junto a **Natalie Portman**. Una producción basada en la historia real de la misteriosa muerte de **Shirley Parker**, una camarera y secretaria afroamericana cuyo cadáver fue encontrado en el parque Druid Hill de Baltimore en junio de 1969. ■

Efe

**Mikey Madison, en los premios «Bafta» en Londres.**

## La polémica por el uso de la IA obliga a cambiar las normas en los «Oscar»

RAFAEL TAPOUNET
Barcelona

Que el desarrollo de la inteligencia artificial (IA) iba a sembrar de desafíos e interrogantes el futuro de la industria de la producción audiovisual era algo que estaba muy claro desde antes de que, en 2023, los guionistas y los actores de Hollywood se pusieran en huelga para, entre otras cosas, reclamar una regulación en el uso de estas herramientas.

El desasosiego provocado por este asunto ha llegado ahora a los premios del sector. La polémica generada este año por el uso de IA en películas tan relevantes como «The brutalist» y «Emilia Pérez» ha llevado a la Academia a estudiar cambios en las normas de los «Oscar» a fin de garantizar que todos los títulos que compiten aporten información exhaustiva sobre cómo se ha utilizado la IA en cada fase de producción. La controversia se avivó cuando, en un reportaje publicado a principios de enero por el portal Red Shark el montador de «The brutalist», **Dávid Jancsó**, desveló que las voces de los actores **Adrien Brody** y **Felicity Jones** habían sido tratadas con la herramienta Respeecher para perfeccionar su pronunciación en los diálogos en los que hablan en húngaro, que es la lengua materna de los personajes que interpretan en la película.

Las revelaciones de Jancsó saltaron a la prensa generalista y propiciaron un encendido debate donde abundaron los mensajes que pedían la exclusión de «The brutalist» en las categorías en las que el empleo de la IA hubiera tenido un efecto. La polémica se hizo tan intensa que el director de la película, **Brady Corbet**, se vio forzado a publicar un comunicado en el portal Deadline en defensa del trabajo de sus intérpretes.

Claro que «The brutalist» no está sola en el uso de la tecnología Respeecher. En las últimas semanas ha trascendido que en «Emilia Pérez» se empleó esa misma IA con el fin de ampliar el registro vocal de la actriz **Karla Sofía Gascón** en sus interpretaciones musicales. Y algo similar se hizo en «Maria Callas» con la voz de **Angelina Jolie** (que se quedó, sorprendentemente, sin nominación al premio de a mejor actriz protagonista). Otros filmes, como «A complete unknown» y «Dune: Parte 2», también han reconocido haberse beneficiado de la IA. La Academia, pues, se ha visto obligada a mover ficha. y el próximo año ya será un requisito indispensable aportar una explicación detallada de la tecnología empleada en la producción. ■

La Nueva España
Edición Oviedo
LUNES, 24 DE FEBRERO DE 2025

Leopoldo Calvo-Sotelo, 7. 33007 Oviedo | www.lne.es
Editorial Prensa Asturiana, S.A.U. todos los derechos reservados. Prohibida toda reproducción a los efectos del artículo 32,1, párrafo segundo, LPI. Esta publicación no puede ser reproducida, ni en todo ni en parte, ni registrada en, o transmitida por, un sistema de recuperación de información, en ninguna forma ni por ningún medio, sea mecánico, fotoquímico, electrónico, magnético, electroóptico, por fotocopia, o cualquier otro, sin el permiso previo por escrito de la editorial.
50224
8 435102 100075

SOLO SERÁ UN MINUTO

## *La savia más sabia*

TINO PERTIERRA

Cuando tengas la persuasiva tentación de pensar en pleno ataque de ingenuidad y simpleza que eres una persona muy importante y con una vida de gran trascendencia para el resto del mundo, excluidas, naturalmente las personas que te quieren tal y como eres y no tal y como te gustaría ser, siéntate en un banco cualquiera con un árbol cerca y obsérvalo detenidamente. Sin aspavientos, con apaciguada normalidad.

Fíjate en sus arrugas, recorre sus pliegues de madera, detén la mirada en el asfalto que cubre sus raíces y, si el invierno acecha, pósate en las ramas sin color que se alzan hacia el cielo como dedos que parecen señalar algo, o aferrarse al vacío. Y entonces piensa que ese árbol lleva ahí plantado varias existencias. Que han pasado cientos o quizá millones de personas a su lado, casi siempre sin fijarse en él. Ese árbol seguirá ahí, en el mismo sitio, salvo que enferme y sea despojado de sus posesiones estáticas, cuando tú ya no estés. Cuando ya no esté ninguna de las personas que conoces, cuando ya nadie se acuerde de ti salvo que hayas hecho algo tan importante que merezcas unas líneas en la enciclopedia virtual. Toda prepotencia, toda presunción, toda ambición, toda escombrera de sueños, codicias y triunfos o derrotas que puedas haber tenido se irán directamente por el desagüe del olvido. Así que, si te parece y tienes ganas, ten muy en cuenta esa fugacidad sin fisuras cuando en el día a día no te sientas capaz de tomarte las cosas con la suficiente distancia, con la modestia necesaria para no causar demasiados estropicios en la convivencia con los que tratas. Y recuerda que la mayor parte de las cosas que consideras muy importantes y urgentes e imprescindibles son, en la mayoría de los casos, irrelevantes, aunque al principio tengas la vista tan nublada y la perspectiva tan borrosa que no seas capaz de distinguir entre lo que necesitas y lo que deseas. Confía en el silencio elocuente de los árboles que custodian el secreto de una vida en la que las prioridades solo valen la pena cuando dejan alguna huella que tal vez guíe a quienes vienen detrás. ■

Cedida / Luisma Murias

### La expansión de la red Balcones al Paraíso

# Asturias, la reina del selfi turístico

El Principado moviliza dos millones para construir y reformar miradores que atraigan visitantes e impulsen la economía de los territorios

MARIOLA RIERA
Pola de Somiedo / Muros de Nalón

Observar el río Nalón fundirse con el mar Cantábrico entre Muros y Soto del Barco, contemplar el «sky line» de los Picos de Europa o el del macizo de Las Ubiñas, pasear junto a acantilados de vértigo en la costa oriental... Y todo eso desde las alturas.

Si no lo es ya, Asturias tiene todas las papeletas para convertirse este año en la reina del selfi turístico con sus Balcones al Paraíso. Estos no son otros que los numerosos miradores que hay ya repartidos por todo el territorio, además de los que están en vías de construcción. Todos formarán parte de una red paisajística llamada a ser un «reclamo turístico que genere nuevas oportunidades económicas para las comunidades locales y contribuya a la conservación del paisaje».

Así lo describe la vicepresidenta asturiana, Gimena Llamedo, que días atrás tuvo la oportunidad de visitar uno de esos Balcones al Paraíso, posiblemente el que mejor expresa ese reto que se marca el Principado de compatibilizar respeto al medio ambiente con turismo y actividad económica: el mirador geológico del valle de Saliencia, instalado recientemente en el alto de La Farrapona (1.708 metros de altitud), en Somiedo. Sin haber sido inaugurada oficialmente, esta impresionante atalaya al parque natural se ha convertido en un atractivo de primer orden. Hay colas algunos días para el selfi o la foto.

**Arriba, mirador geológico del valle de Saliencia, en Somiedo; sobre estas líneas, el del Espíritu Santo, en Muros, dentro de la Ruta de los Miradores.**

Son dos millones de euros los que moviliza el Principado, con cargo a los fondos de la UE Next Generation, para intervenir en una docena de enclaves por toda Asturias. Algunas actuaciones ya se han hecho y otras se realizarán durante los próximos meses. Son varias: rehabilitación de infraestructuras, construcción de nuevos miradores y sendas de acceso, aparcamientos, instalación de nueva señalización y mejoras para las personas con problemas de movilidad...

«La mejora y adecuación de los miradores no solo contribuirá a redistribuir los flujos de visitantes en el territorio, sino que garantizará que estos espacios puedan disfrutarse de forma segura, cómoda y accesible. La instalación de señalización interpretativa permitirá, además, divulgar el valor natural y cultural de estos enclaves, reforzando la importancia de su conservación para las futuras generaciones», describe la Vicepresidenta.

Todas forman parte de los planes de sostenibilidad turística del Bajo Nalón, Somiedo, Ribadesella, Parque Histórico del Navia, Valle del Nalón, Montaña Central, Cabrales, Cangas del Narcea, Gijón, Gozón, Teverga y Valdés, además de en el Plan Nacional de Enogastronomía.

Son las siguientes:

–Parque Histórico del Navia. Miradores ubicados en Coaña, Boal, Villayón, Illano, Pesoz y Grandas de Salime, con mejoras en accesos, rehabilitación de elementos patrimoniales y dotación de mobiliario.

–Valle del Nalón. Miradores situados en el Paisaje Protegido de las Cuencas Mineras y en lugares de gran valor natural y cultural.

–Senda de los Miradores (Muros de Nalón). Actuaciones de conservación y mantenimiento en este sendero costero.

–Senda de los Miradores y Acantilados de Ribadesella. Mejora y puesta en valor de un recorrido caracterizado por la presencia de bufones y acantilados de origen kárstico.

–Teverga y Cangas del Narcea. Restauración y dotación de servicios en el área recreativa y en el mirador situado junto al Monumento Natural de Cueva Huerta. También está prevista la creación de miradores de fauna, aquí y en Cangas del Narcea.

–Gijón. El entorno del monumento de La Fontica, la fuente pública más antigua de la ciudad, es ya en un mirador, enmarcado en la restauración ambiental del litoral.

–Cabrales. Habilitación de nuevos miradores en el cinturón verde.

–Parres. Construcción de un mirador a los Picos de Europa en el parque de La Concordia (Arriondas).

–Gozón. Creación de un observatorio ornitológico en Moniello.

–Valdés. Desarrollo de la Ruta de los Miradores de Luarca.

–Montaña Central. Construcción de un mirador en el puerto de La Cubilla (Parque Natural y Reserva de la Biosfera de Las Ubiñas-La Mesa) y rehabilitación del entorno del palacio de los Faes (Carabanzo) para visitas y eventos gastronómicos.

–Miradores de Cudillero. Conservación y acondicionamiento. ■